



COMUNE DI VENEZIA

DIREZIONE: AREA LAVORI PUBBLICI, MOBILITA' E TRASPORTI

DETERMINAZIONE DEL DIRIGENTE

OGGETTO: (C.I. 15007) RIQUALIFICAZIONE URBANA SPAZI PIAZZA MERCATO MARGHERA. Intervento finanziato dall'Unione Europea-Next Generation EU PNRR M5C2 2.1 ; CUP F73D21002190001 - Det. a contrarre ai sensi ex art 192 D.Lgs. 267/2000 e art 56 c 1 lett a), D.Lgs. n. 36/2023, per affidamento a Italgas Reti Spa dei lavori di rimozione impianti del gas dei sei edifici da demolire di cui ai civ. 17, 23, 28, 30, 34 e 39 di Piazza Mercato a Marghera. Impegno di spesa e accertamento entrata. Atto da pubblicare.

Proposta di determinazione (PDD) n. 503 del 06/03/2024

Determinazione (DD) n. 455 del 13/03/2024

Fascicolo 2022.XI/2/1.107 "C.I. 15007 RIQUALIFICAZIONE URBANA SPAZI PIAZZA MERCATO MARGHERA"

Sottofascicolo 1 "C.I. 15007 RIQUALIFICAZIONE URBANA SPAZI PIAZZA MERCATO MARGHERA - delibere e determine"

Il dispositivo atto è stato firmato digitalmente ai sensi del Codice delle Amministrazioni Digitali (D. Lgs. 82/2005 e successive modifiche) da Dorigo Maurizio, in data 06/03/2024.

Il visto di regolarità contabile è stato firmato digitalmente ai sensi del Codice delle Amministrazioni Digitali (D. Lgs. 82/2005 e successive modifiche) da Vio Barbara, in data 11/03/2024.



Fascicolo n. 2022/XI.2.1/107.1

D E T E R M I N A Z I O N E

OGGETTO: (C.I. 15007) RIQUALIFICAZIONE URBANA SPAZI PIAZZA MERCATO MARGHERA. Intervento finanziato dall'Unione Europea-Next Generation EU PNRR M5C2 2.1 – CUP F73D21002190001 - Determinazione a contrarre ai sensi ex art. 192 D.Lgs. 267/2000 e art. 56, c. 1 lettera a), D.Lgs. n. 36/2023, per affidamento a Italgas Reti S.p.a. dei lavori di rimozione impianti del gas dei sei edifici da demolire, di cui ai civ. 17, 23, 28, 30, 34 e 39 di Piazza Mercato a Marghera. Impegno di spesa e accertamento entrata. Atto da pubblicare.

IL DIRIGENTE**PREMESSO che:**

- con deliberazione del Consiglio Comunale n. 60 del 21/12/2021 sono stati approvati il Bilancio di previsione per gli esercizi finanziari 2022-2024 e relativi allegati, il Documento Unico di Programmazione (D.U.P.) per il triennio 2022-2024 e il Piano degli Investimenti delle opere pubbliche e degli interventi di manutenzione 2022-2024;
- con deliberazione del Consiglio Comunale n. 75 del 23/12/2022 sono stati approvati il Bilancio di previsione per gli esercizi finanziari 2023-2025 e relativi allegati, il Documento Unico di Programmazione (D.U.P.) per il triennio 2023-2025 e il Piano degli Investimenti delle opere pubbliche e degli interventi di manutenzione 2023-2025;
- con deliberazione del Consiglio Comunale n. 71 del 21/12/2023 sono stati approvati il Bilancio di previsione per gli esercizi finanziari 2024-2026 e relativi allegati, il Documento Unico di Programmazione (D.U.P.) per il triennio 2024-2026 e il Piano degli Investimenti delle opere pubbliche e degli interventi di manutenzione 2024-2026;
- con la deliberazione di Giunta Comunale n. 1 del 30/01/2024 è stato approvato il Piano Esecutivo di Gestione (PEG) per gli anni 2024-2026, assegnando ai Dirigenti l'adozione delle determinazioni a contrarre, la responsabilità di tipo finanziario, l'adozione e attuazione dei provvedimenti di gestione connessi alle fasi dell'entrata e della spesa;

- con la medesima deliberazione di Giunta Comunale n. 1 del 30/01/2024 è stato approvato il Piano Integrato di Attività e Organizzazione (PIAO) 2024-2026 che si compone, ai sensi dell'art. 6 del D.L. n. 80 del 09/06/2021, convertito con legge n. 113 del 08/08/2021, di varie sottosezioni tra le quali la sottosezione "Performance", la sottosezione "Rischi corruttivi e Trasparenza", la sottosezione "Struttura Organizzativa e Piano triennale dei fabbisogni del personale", la sottosezione "Formazione del personale", la sottosezione "Piano delle Azioni Positive" e la sottosezione "Organizzazione del lavoro agile".

PRESO ATTO di quanto previsto dall'art. 6 comma 2 del Regolamento sul sistema dei controlli interni approvato con Deliberazione del Consiglio Comunale n. 16 del 28/02/2013.

VISTI:

- l'art. 107, in merito alle competenze dei dirigenti ivi compresa l'assunzione di impegni di spesa, gli artt. 183 e 191 del D.Lgs. n. 267/2000 "Testo unico delle leggi sull'ordinamento degli enti locali" e s.m.i.;
- l'art. 4 del D.Lgs. 30 marzo 2001, n. 165 "Norme generali sull'ordinamento del lavoro alle dipendenze delle amministrazioni pubbliche" e s.m.i., disciplinante gli adempimenti di competenza dei dirigenti;
- il D.Lgs 23 giugno 2011 n. 118 "Disposizioni in materia di armonizzazione dei sistemi contabili e degli schemi di bilancio delle Regioni, degli enti locali e dei loro organismi, a norma degli articoli 1 e 2 della Legge 5 maggio 2009, n. 42" e i principi contabili in materia di imputazione delle spese di cui all'allegato 4-2 del suddetto D.Lgs 23 giugno 2011 n.118;
- il D.Lgs. n. 33 del 14 marzo 2013 "Riordino della disciplina riguardante gli obblighi di pubblicità, trasparenza e diffusione delle informazioni da parte delle P.A." e s.m.i.;
- l'art. 17 del vigente Statuto del Comune di Venezia relativo alle funzioni e compiti dei dirigenti;
- il "Regolamento recante codice di comportamento dei dipendenti pubblici", a norma dell'art. 54 del D.Lgs 30 marzo 2001, n.165", approvato con D.P.R. 16 aprile 2013 n.62 e s.m.i., che all'art.2, comma 3, estende, per quanto compatibili, gli obblighi di condotta previsti dal codice anche ai collaboratori a qualsiasi titolo in favore dell'Amministrazione;
- la deliberazione di Giunta comunale n. 314 del 10/10/2018 con cui è stato approvato il nuovo testo del "Codice di comportamento interno", che *"ha sostituito ogni precedente"*, nonché le successive modifiche apportate con deliberazione di Giunta n. 78 del 13/04/2023;
- la Legge 11/09/2020, n. 120 "Conversione in legge, con modificazioni, del decreto legge 16/07/2020, n. 76 recante misure urgenti per la semplificazione e l'innovazione digitale", così come ulteriormente modificato dall'art. 51 del D.L. 31/05/2021, n. 77 "Governance del Piano nazionale di ripresa e resilienza e prime misure di rafforzamento delle strutture amministrative e di accelerazione e snellimento delle procedure", convertito, con modificazioni, dalla Legge 29/07/2021, n. 108;
- il vigente "Regolamento di Contabilità" del Comune di Venezia approvato con deliberazione di Consiglio Comunale n. 34 del 15/06/2016;
- la disposizione del Sindaco PG/2022/0374189 del 22/08/2022 relativa all'attribuzione dell'incarico di Dirigente del Settore Smart City, Rigenerazione Urbana ed ERP dell'Area Lavori Pubblici, Mobilità e Trasporti, al dott. Maurizio Dorigo;

VISTI:

- il Regolamento (UE) 12 febbraio 2021, n. 2021/241, che istituisce il dispositivo per la ripresa e la resilienza;
- il Piano Nazionale di Ripresa e Resilienza (PNRR) approvato con Decisione del Consiglio ECOFIN del 13 luglio 2021 e notificata all'Italia dal Segretariato generale del Consiglio con nota LT161/21, del 14 luglio 2021;
- la Missione 5 Componente 2 Investimento 2.1 del PNRR che prevede "Investimenti in progetti di rigenerazione urbana, volti a ridurre situazioni di emarginazione e degrado sociale";
- il Regolamento (UE) 2018/1046 del 18 luglio 2018, che stabilisce le regole finanziarie applicabili al bilancio generale dell'Unione, che modifica i Regolamenti (UE) n. 1296/2013, n. 1301/2013, n. 1303/2013, n. 1304/2013, n. 1309/2013, n. 1316/2013, n. 223/2014, n. 283/2014 e la decisione n. 541/2014/UE e abroga il regolamento (UE, Euratom) n. 966/2012;
- l'articolo 17 del Regolamento (UE) 2020/852 che definisce gli obiettivi ambientali, tra cui il principio di non arrecare un danno significativo (DNSH, "Do no significant harm"), e la Comunicazione della Commissione UE 2021/C 58/01, recante "Orientamenti tecnici sull'applicazione del principio «non arrecare un danno significativo» a norma del regolamento sul dispositivo per la ripresa e la resilienza";
- l'Allegato 1, rev.2 - 10160/21 alla Decisione di Esecuzione del Consiglio dell'Unione Europea relativa all'approvazione della valutazione del Piano Nazionale di Ripresa e Resilienza italiano del 8 luglio 2021, ove viene espressamente previsto, per garantire l'assolvimento del principio del DNSH, il divieto di realizzazione di interventi che prevedano l'acquisto e l'installazione di caldaie a condensazione a gas;
- la Legge 30 dicembre 2020, n. 178, recante "Bilancio di previsione dello Stato per l'anno finanziario 2021 e bilancio pluriennale per il triennio 2021-2023" e, in particolare, l'articolo 1, comma 1042, ai sensi del quale con uno o più decreti del Ministro dell'economia e delle finanze sono stabilite le procedure amministrative contabili per la gestione delle risorse di cui ai commi da 1037 a 1050, nonché le modalità di rendicontazione della gestione del Fondo di cui al comma 1037;
- l'articolo 1, comma 1043, secondo periodo, della citata Legge 30 dicembre 2020, n. 178, ai sensi del quale al fine di supportare le attività di gestione, di monitoraggio, di rendicontazione e di controllo delle componenti del Next Generation EU, il Ministero dell'economia e delle finanze - Dipartimento della Ragioneria generale dello Stato sviluppa e rende disponibile un apposito sistema informatico;
- il Decreto-legge del 31 maggio 2021, n. 77, convertito con modificazioni dalla legge 29 luglio 2021, n. 108, recante: «Governance del Piano nazionale di ripresa e resilienza e prime misure di rafforzamento delle strutture amministrative e di accelerazione e snellimento delle procedure»;
- il Decreto-legge 9 giugno 2021, n. 80, convertito con modificazioni, dalla legge 6 agosto 2021, n. 113, recante: «Misure urgenti per il rafforzamento della capacità amministrativa delle pubbliche amministrazioni funzionali all'attuazione del Piano nazionale di ripresa e resilienza (PNRR) e per l'efficienza della giustizia»;

- il Decreto del Ministro dell'Economia e delle finanze del 6 agosto 2021 relativo all'assegnazione delle risorse in favore di ciascuna Amministrazione titolare degli interventi PNRR e corrispondenti milestone e target;
- i principi trasversali previsti dal PNRR, quali, tra l'altro, il principio del contributo all'obiettivo climatico e digitale (c.d. tagging), il principio di parità di genere e l'obbligo di protezione e valorizzazione dei giovani;
- gli obblighi di assicurare il conseguimento di target e milestone e degli obiettivi finanziari stabiliti nel PNRR;
- le Linee guida per le Amministrazioni centrali titolari di interventi PNRR, approvate con la Circolare n. 25 del 29 ottobre 2021, recante "Rilevazione periodica avvisi, bandi e altre procedure di attivazione degli investimenti", che riportano le modalità per assicurare la correttezza delle procedure di attuazione e rendicontazione, la regolarità della spesa e il conseguimento dei target e milestone e di ogni altro adempimento previsto dalla normativa europea e nazionale applicabile al PNRR, a norma dell'articolo 8, comma 3, del decreto-legge 31 maggio 2021, n. 77, convertito, con modificazioni, dalla legge 29 luglio 2021, n. 108;
- la Circolare n. 21 del 14 ottobre 2021 del Ragioniere Generale dello Stato, recante "Trasmissione delle Istruzioni tecniche per la selezione dei progetti PNRR";
- la Circolare del 30 dicembre 2021, n. 32 del Ministero dell'economia e delle finanze, Dipartimento della Ragioneria generale dello Stato, Servizio centrale per il PNRR, ufficio II, avente ad oggetto: "Guida operativa per il rispetto del principio di non arrecare danno significativo all'ambiente (c.d. DNSH)";
- la Circolare del 10 febbraio 2022, n. 9 del Ministero dell'economia e delle finanze, Dipartimento della Ragioneria generale dello Stato, Servizio centrale per il PNRR, Ufficio II, avente ad oggetto: "Piano Nazionale di Ripresa e Resilienza (PNRR) - Trasmissione delle Istruzioni tecniche per la redazione dei sistemi di gestione e controllo delle amministrazioni centrali titolari di interventi del PNRR";
- il Decreto di finanziamento relativo al finanziamento per "Investimenti in progetti di rigenerazione urbana, volti a ridurre situazioni di emarginazione e degrado sociale" in cui si definiscono i criteri per i progetti da finanziare;
- l'articolo 1, comma 42 della Legge 27 dicembre 2019, n. 160 recante "Bilancio di previsione dello Stato per l'anno finanziario 2020 e bilancio pluriennale per il triennio 2020-2022", ai sensi del quale sono assegnati ai comuni, per ciascuno degli anni dal 2021 al 2034, contributi per investimenti in progetti di rigenerazione urbana, volti alla riduzione di fenomeni di marginalizzazione e degrado sociale, nonché al miglioramento della qualità del decoro urbano e del tessuto sociale ed ambientale, nel limite complessivo di 150 milioni di euro per l'anno 2021, di 250 milioni di euro per l'anno 2022, di 550 milioni di euro per ciascuno degli anni 2023 e 2024 e di 700 milioni di euro per ciascuno degli anni dal 2025 al 2034;
- il Decreto del Presidente del Consiglio dei Ministri del 21 gennaio 2021, recante "Assegnazione ai comuni di contributi per investimenti in progetti di rigenerazione urbana, volti alla riduzione di fenomeni di marginalizzazione e degrado sociale";
- l'articolo 9 del Decreto del Presidente del Consiglio dei Ministri del 21 gennaio 2021 rubricato "Revoche e controlli";

- l'articolo 20, del Decreto-legge del 6 novembre 2021, n.152 recante: "Disposizioni urgenti per l'attuazione del Piano nazionale di ripresa e resilienza (PNRR) e per la prevenzione delle infiltrazioni mafiose" rubricato "interventi comunali in materia di efficientamento energetico, rigenerazione urbana, mobilità sostenibile e messa in sicurezza degli edifici e valorizzazione del territorio";
- il Decreto del Ministero dell'Economia e delle Finanze dell'11 ottobre 2021, recante "Procedure relative alla gestione finanziaria delle risorse previste nell'ambito del PNRR di cui all'articolo 1, comma 1042, della legge 30 dicembre 2020, n. 17";
- richiamata la Deliberazione di Giunta Comunale n. 41 del 22 marzo 2022 avente ad oggetto "Approvazione dello Schema di Protocollo d'intesa tra il Comune di Venezia e il Comando Provinciale Venezia della Guardia di Finanza per la collaborazione e lo scambio d'informazioni in relazione agli interventi finanziati dal Piano Nazionale di Ripresa e Resilienza (PNRR). Atto soggetto a pubblicazione ai sensi dell'articolo 23 comma 1, lettera d), del D.Lgs. 33/2013 e s.m.i;

VISTI inoltre:

- il decreto del Ministero dell'Interno - Dipartimento per gli Affari Interni e Territoriali, del 2 aprile 2021, recante l'approvazione del modello informatizzato di presentazione delle proposte progettuali;
- la ricezione delle proposte progettuali complete della descrizione dell'opera, della tipologia di intervento suscumbibile in una delle tre casistiche previste dall'art. 3 comma 1 DPCM del 21 gennaio 2021, del Codice Unico di Progetto (CUP), delle informazioni anagrafiche inerenti il Soggetto attuatore, delle dichiarazioni che risultano essenziali ai fini della legittimazione alla richiesta, del costo complessivo dell'opera, con eventuale dettaglio dei costi per spese di progettazione e per spese di progettazione esecutiva, del cronoprogramma dei lavori e del piano dei costi, dell'indicazione, in caso di finanziamento parziale, degli Enti finanziatori e della quota parte cofinanziata;
- l'assegnazione delle risorse avvenuta con il decreto interministeriale del 30 dicembre 2021, ai soggetti attuatori - rigenerazione urbana - per ciascun progetto oggetto di finanziamento a valere sulla legge di finanziamento del 27 dicembre 2019, n. 160 recante "Bilancio di previsione dello Stato per l'anno finanziario 2020 e bilancio pluriennale per il triennio 2020-2022";
- il disposto di cui all'art. 28, comma 1 del Decreto legge 1° marzo 2022, con il quale è stato autorizzato lo scorrimento della graduatoria delle opere ammissibili e non finanziate di cui al Decreto Interministeriale del 30 dicembre 2021, al fine di rafforzare le misure di rigenerazione urbana di cui all'art. 1, co. 42 e ss. L. 160/2019, confluite nella Missione 5, Componente 2 "Infrastrutture sociali, famiglie, comunità e terzo settore", Investimento 2.1 "Investimenti in progetti di rigenerazione urbana, volti a ridurre situazioni di emarginazione e degrado sociale" del Piano nazionale di ripresa e resilienza (PNRR);
- che ai sensi del decreto del Ministero dell'Interno, di concerto con la Presidenza del Consiglio dei Ministri del 4 aprile 2022 recante "Contributi agli enti locali per progetti di rigenerazione urbana" il Comune di Venezia è risultato beneficiario del finanziamento in argomento per l'esecuzione dell'intervento: C.I. 15007 RIQUALIFICAZIONE URBANA SPAZI PIAZZA MERCATO MARGHERA CUP F73D21002190001, per l'importo di € 3.900.000,00;

- l'atto di impegno/d'obbligo con cui è stato perfezionato l'atto di assegnazione delle risorse sopraindicate da parte del Soggetto attuatore 0077920 del 29/04/2022 in cui dichiara di aver preso visione del Decreto Interministeriale di assegnazione delle risorse del 30/12/2021 e del successivo Decreto di scorrimento delle opere ammesse e non finanziate dal Decreto Interministeriale del 30/12/2021, e di accettare espressamente e integralmente tutti i termini, gli obblighi e le condizioni ivi previste accettando il finanziamento concesso a valere sul PNRR Missione 5 Componente 2 Investimento 2.1, relativo all'opera succitata;

RICHIAMATI:

- il "Regolamento recante codice di comportamento dei dipendenti pubblici, a norma dell'art. 54 del D. Lgs. 30 marzo 2001 n. 165", approvato con D.P.R. 16 aprile 2013 n. 62, che all'art. 2, comma 3, fa obbligo all'Amministrazione di estendere, per quanto compatibili, gli obblighi di condotta previsti dal codice anche ai collaboratori a qualsiasi titolo di imprese che realizzano opere in favore della medesima, inserendo a tal fine nei contratti di appalto apposite clausole di risoluzione o decadenza del rapporto in caso di violazione degli obblighi derivanti dal codice;
- il Protocollo di legalità sottoscritto dalla Regione del Veneto in data 17/09/2019 ai fini della prevenzione dei tentativi d'infiltrazione della criminalità organizzata nel settore dei contratti pubblici di lavori, servizi e forniture;

DATO ATTO che:

- la funzione di Responsabile Unico del Procedimento è assolta dal dott. Maurizio Dorigo, di cui alla nota PG/2023/501815 del 11/10/2023, con la quale il sottoscritto è subentrato al precedente RUP, arch. Cristina Guerretta;
- la funzione di Responsabile dell'Istruttoria è assolta dall'arch. Stefano Bortolussi;
- il Dirigente Responsabile del budget di spesa non è in conflitto di interessi e che non sussistono segnalazioni di conflitto di interesse in capo al Responsabile del procedimento, al Responsabile dell'Istruttoria e in capo ad ulteriore personale dell'Ufficio così come previsto dall'art. 6-bis della legge n. 241 del 90, dall'art. 6 del D.P.R. n. 62 del 2013, dall'art. 16 del D.Lgs. n. 36/2023 e s.m.i. e dal PIAO vigente, sottosezione "Rischi corruttivi e trasparenza";
- la coincidenza dei ruoli di Responsabile Unico del Procedimento e di Dirigente firmatario del presente atto non può essere ovviata in quanto il ruolo di RUP nell'ambito dei lavori pubblici comporta la necessità che il soggetto abbia, alla luce di quanto disposto all'art. 4 dell'allegato I.2 del D.Lgs. n. 36 del 2023, qualifiche e competenze particolari (sia temporali sia di importo vincolato) acquisite e maturate nel corso del tempo grazie a pregresse esperienze nell'Amministrazione e nell'ambito dei lavori pubblici, possedute dal RUP individuato e che, al fine di bilanciare la coincidenza delle funzioni di RUP e di Dirigente nel medesimo soggetto, seppur necessitato e consentito dalla normativa, si è valutato di individuare un responsabile dell'istruttoria distinto dal RUP.

CONSIDERATO che:

- l'intervento di riqualificazione urbana di Piazza Mercato a Marghera è stato inserito nel Programma Triennale delle Opere pubbliche 2023-2025, annualità 2023, per l'importo di € 3.900.000,00=, spesa finanziata con il contributo dello Stato PNRR Rigenerazione urbana, così come approvato con Deliberazione di Consiglio Comunale n. 16 del 05/04/2023, avente ad oggetto "Bilancio di previsione per gli esercizi finanziari 2023-2025 e relativi allegati e aggiornamento del Documento Unico di Programmazione 2023-2025";
- con Decreto del Dipartimento della Ragioneria dello Stato n. 187 dell' 11/08/2023, in attuazione dell'art. 1 comma 369 della legge 29/12/2022 n. 197, è stato riconosciuta l'ammissibilità del maggior importo di € 272.120,43, quale contributo dello Stato Fondo Opere Indifferibili (FOI);
- tale finanziamento di € 272.120,43= è stato recepito nel Piano degli Investimenti 2023-2025, annualità 2023, come aggiornato con la variazione al Bilancio di previsione 2023-2025, approvato con deliberazione di Consiglio Comunale n. 63 del 23/11/2023, spesa finanziata con contributi dello Stato Fondo Opere Indifferibili;
- con Determinazione Dirigenziale n. 2921 del 18/12/2023, a seguito dell'assegnazione del maggior finanziamento di € 272.120,43=, quale contributo dello Stato Fondo Opere Indifferibili (FOI), si è provveduto all'assestamento del quadro economico e il cronoprogramma finanziario dell'intervento, imputando tale importo alla voce B4) "imprevisti";
- con Deliberazione di Giunta Comunale n. 96 del 04/05/2023, avente ad oggetto "(C.I. 15007) RIQUALIFICAZIONE URBANA SPAZI PIAZZA MERCATO MARGHERA, è stato approvato il progetto di fattibilità tecnica ed economica", per un importo complessivo di € 3.900.000,00= per la realizzazione dell'intervento in oggetto, finanziato con il contributo dello Stato Rigenerazione Urbana PNRR;
- con Determinazione Dirigenziale n. 1121 del 11/05/2023 si è stabilito di procedere alla selezione dell'operatore economico con procedura aperta a contratto da stipulare "a corpo", sulla base dell'elaborato progettuale di fattibilità tecnica ed economica, e di procedere all'aggiudicazione con il criterio dell'offerta economicamente più vantaggiosa ai sensi dell'art. 95 del D.Lgs. n. 50/2016 e s.m.i.;
- con Determinazione Dirigenziale n. 1660 del 17/07/2023, a seguito di gara n. 46/2023, è stato aggiudicato l'appalto integrato per la progettazione esecutiva comprensiva della definitiva e l'esecuzione dei lavori all'Associazione Temporanea d'Imprese: CONSORZIO INNOVA Società Cooperativa (impresa capogruppo mandataria) ed HEXA GREEN Srl (mandante), comportante una spesa complessiva di appalto integrato di € 3.407.365,28= (o.f.c.), di cui € 2.863.125,49 (o.f.e.) di importo lavori, € 139.750,87 (o.f.e.) per spese di progettazione e € 89.138,40 (o.f.e.), quali oneri per la sicurezza non soggetti a ribasso d'asta;
- in data 18 settembre 2023 è stato sottoscritto e registrato presso l'Agenzia delle Entrate il 21 settembre 2023 (Rep. n. 131606/2023 - Serie: 1T n. 22109), il Contratto d'Appalto con il Presidente e legale rappresentante del CONSORZIO INNOVA Società Cooperativa, per conto dell'impresa capogruppo mandataria dell'Associazione Temporanea d'Imprese tra CONSORZIO INNOVA Società Cooperativa (capogruppo) ed HEXA GREEN Srl (mandante);

- con Determinazione Dirigenziale n. 2921 del 18/012/2023 si è provveduto ad rettificare la Determinazione Dirigenziale n. 1660 del 17/07/2023, al fine di suddividere ed impegnare separatamente gli importi dovuti all'Associazione Temporanea d'Imprese (CONSORZIO INNOVA Società Cooperativa ed HEXA GREEN Srl), dagli importi dovuti al Raggruppamento Temporaneo di Progettazione Desarchi (mandataria), CZSTUDIO Associati e C. (mandante), DUEBARRADUE Studi Associati di Progettazione (mandante), Masiero Group S.r.l. (mandante), Fabris (mandante) e Geologia Tecnica S.a.s. (mandante). Con la medesima Determinazione Dirigenziale n. 2921 del 18/12/2023, a seguito del contributo assegnato dallo Stato Fondo Opere Indifferibili sopra citato, si è provveduto all'assestamento del quadro economico imputando l'importo di € 272.120,43= alla voce B4) "imprevisti", come di seguito specificato:

Cod.Proc: 15007 Oggetto: RIQUALIFICAZIONE URBANA SPAZI PIAZZA MERCATO MARGHERA

A) Importi dei Lavori

importi esecuzione lavori

	importi esecuzione lavori				importi per l'attuazione dei piani di sicurezza			
	netto	% IVA(*)	importo IVA	lordo	netto	% IVA(*)	importo IVA	lordo
a misura								
a corpo	2.863.125,49	10	286.312,55	3.149.438,04	89.138,40	10	8.913,84	98.052,24
in economia								
totale	2.863.125,49		286.312,55	3.149.438,04	89.138,40		8.913,84	98.052,24
spese di progettazione	139.750,87	14.40000	20.124,13	159.875,00	importo lavori al netto del ribasso del 3,640 % 3.092.014,76 Importo IVA a base gara 315.350,52			

B) Somme a disposizione della Stazione Appaltante

somme a disposizione

	netto	% IVA(*)	importo IVA	lordo
1) lavori in economia previsti ed esclusi dall'appalto				
2) rilievi accertamenti ed indagini				27.238,98
3) allacciamenti a pubblici servizi				
4) imprevisti				310.938,52
5) acquisizione aree o immobili				
6) accantonamento				
7a) spese tecniche (incarichi esterni)				241.503,97
7b) spese tecniche (incentivi)				44.070,03
8) Spese per attività tec. amm. connesse alla progettazione				
9) eventuali spese per commissioni aggiudicatrici				10.000,00
10) spese per pubblicità e opere artistiche				
11) spese per accertamenti, verifiche tecniche e collaudi				
totale				633.751,50
12) IVA				315.350,52
totale a disposizione				949.102,02
totale complessivo				4.041.116,78

(*) in caso di % IVA differenti sulla voce la % indicata è un valore medio

Quadro Economico aggregato

importo lavori (o.f.c.)	3.407.365,28
somme a disposizione (o.f.c.)	589.681,47
incentivi	44.070,03
totale complessivo	4.041.116,78

TENUTO conto che il Quadro Economico di cui sopra non riporta il ribasso d'asta dell'importo complessivo di € 131.003,65=, relativo all'aggiudicazione dell'appalto integrato per la progettazione esecutiva comprensiva della definitiva e l'esecuzione dei lavori, di cui alla gara n. 46/2023.

CONSIDERATO che:

- il progetto di riqualificazione urbana di Piazza Mercato a Marghera, approvato con deliberazione di Giunta Comunale n. 96 del 04/05/2023, prevede la realizzazione dell'ampliamento della biblioteca di Marghera verso sud, nonché la demolizione di sei edifici residenziali contraddistinti dai civici 17, 23, 28, 30, 34 e 39 di Piazza Mercato, al fine di realizzare una piazza verde volta a favorire la socializzazione e la realizzazione di eventi;
- a seguito delle verifiche effettuate nell'ambito d'intervento, volte a verificare la presenza di sottoservizi, l'Amministrazione Comunale ha richiesto alla società Italgas Reti S.p.a. (P. IVA: 00489490011), attraverso il portale digitale on-line MyItalgas, di effettuare un sopralluogo propedeutico alla redazione del preventivo per l'esecuzione dell'intervento di intercettazione e chiusura della linea del gas esistente, relativamente ai civici sopra citati;
- dal sopralluogo eseguito con i referenti della società Italgas Reti Spa è emersa la necessità di sezionare e rimuovere la rete del gas posta a servizio dei sei fabbricati da demolire;

RILEVATO CHE

- la società Italgas Reti S.p.a. risulta gestore dell'infrastruttura a rete di distribuzione del gas e pertanto nel mercato non vi sono altri soggetti titolati ad operare nella suddetta infrastruttura impiantistica;
- Italgas Reti S.p.A. è una società in controllo pubblico, definita tale ai sensi dell'art. 2, lett. m) del D.Lgs. 175/2016 "Testo unico in materia di società a partecipazione pubblica" e s.m.i., soggetta a controlli ai sensi dell'art. 2359 del c.c., dotata di organismi di controllo interno e in possesso di certificazione UNIISO 370012016 "Progettazione, gestione e controllo del sistema anticorruzione applicato a Italgas Reti S.p.A.", nonché in possesso del Modello 231 di organizzazione, gestione e controllo previsto dal D.Lgs. Del 8 giugno 2001, n. 231 "Disciplina della responsabilità amministrativa delle persone giuridiche, delle società e delle associazioni anche prive di personalità giuridica, a norma dell'articolo 11 della legge 29 settembre 2000, n. 300";

DATO ATTO CHE e che, per le motivazioni suesposte, in ottemperanza all'art. 56, comma 1 lett. a) del d.lgs. 36/2023 la prestazione in oggetto è da considerarsi esclusa dall'applicazione del Codice dei Contatti;

RITENUTO, per quanto sopra indicato

- di non procedere alle verifiche d'ufficio in materia di cause di esclusione automatica e non automatica di cui agli artt. 94 e 95 del d.lgs. 36/2023 s.m.i.;
- di non applicare la previsione normativa di cui all'art. 1 c.450 della L.296/2006 e s.m.i. che impone di fare ricorso al MEPA o ad altri mercati elettronici per gli acquisti di beni e servizi, e comunque non per i lavori;

DATO ATTO CHE

- in data 15/01/2024, attraverso il portale digitale on-line MyItalgas, sono stati richiesti alla società Italgas Reti S.p.a. (P. IVA: 00489490011) i preventivi per l'esecuzione dei lavori di rimozione degli impianti a gas degli edifici residenziali da demolire, ai quali sono stati assegnati i seguenti codici pratica: IG87069273, IG87069556, IG87069645, IG87069708, IG87069784 e IG87069889 (*si veda Allegato A*);
- la società Italgas Reti S.p.a. ha prodotto i seguenti preventivi per la rimozione degli impianti gas degli edifici residenziali da demolire, allegati al presente atto quale parte integrante e sostanziale (*si veda Allegato A*):
 - edificio in Piazza Mercato n. 17, cod. preventivo IG87069273, al costo di € 6.691,74 = (o.f.c.);
 - edificio in Piazza Mercato n. 23, cod. preventivo IG87069556, al costo di € 6.691,74 = (o.f.c.);
 - edificio in Piazza Mercato n. 28, cod. preventivo IG87069645, al costo di € 9.057,28 = (o.f.c.);
 - edificio in Piazza Mercato n. 30, cod. preventivo IG87069708, al costo di € 6.691,74 = (o.f.c.);
 - edificio in Piazza Mercato n. 34, cod. preventivo IG87069784, al costo di € 6.691,74 = (o.f.c.);
 - edificio in Piazza Mercato n. 39, cod. preventivo IG87069889, al costo di € 6.728,34 = (o.f.c.);per un costo complessivo di € 42.552,58= (o.f.c.), ritenuto congruo dal Responsabile Unico del Procedimento.

RICHIAMATI:

- l'art. 192 del D.Lgs. n. 267/2000 s.m.i. che prescrive l'adozione di preventiva determinazione a contrattare, indicante il fine che con il contratto si intende perseguire, l'oggetto del contratto la sua forma e le clausole ritenute essenziali, nonché le modalità di scelta del contraente;
- l'art. 56, comma 1, lett. a), del D. Lgs. n. 36/2023 che prevede l'esclusione dell'applicazione del d. lgs. n. 36/2023 per i servizi aggiudicati da una stazione appaltante a un ente che sia una stazione appaltante o a un'associazione di stazioni appaltanti in base a un diritto esclusivo di cui esse beneficiano in virtù di disposizioni legislative o regolamentari o di disposizioni amministrative pubblicate che siano compatibili con il Trattato sul funzionamento dell'Unione europea;

DATO ATTO

- che la spesa in argomento trova copertura alla voce B4) "Imprevisti" delle somme a disposizione del Quadro economico riassetato, sopra riportato;
- che la fattispecie in oggetto non necessita dell'acquisizione del CIG ai fini della tracciabilità finanziaria in quanto riconducibile alla Sezione C - Fattispecie non rientranti nel perimetro della Tracciabilità - delle Faq dedicate alla tracciabilità pubblicate sul sito istituzionale dell'Autorità Nazionale Anticorruzione, che testualmente dispongono "Sono escluse dall'obbligo di richiesta del codice CIG ai fini della tracciabilità le seguenti fattispecie: omissis, gli appalti di cui all'articolo 56, comma 1, lett. a) del Codice dei contratti pubblici ... omissis ...";

RITENUTO per le motivazioni sopra espresse, di affidare i lavori di rimozione degli impianti del gas dei sei edifici da demolire, contraddistinti dai civ. 17, 23, 28, 30, 34 e 39 di Piazza Mercato alla Società Italgas Reti

S.p.a., C.F. e P. IVA 00489490011, impegnando a favore della medesima la spesa complessiva di € 42.552,58= (o.f.c.) ai sensi dell'art. 56, comma 1, lett. a), del D. Lgs. n. 36/2023 ;

ACCERTATO altresì che la suddetta spesa sta a carico sul bilancio 2024, cap./art. 27022/599 “Beni immobili Rigenerazione Urbana - PNRR”, Codice Gestionale 012 “Infrastrutture stradali” - Spesa finanziata con contributi dallo Stato PNRR Rigenerazione Urbana;

RITENUTO di provvedere alla liquidazione e pagamento mediante disposizioni del Dirigente del Settore, previa presentazione di regolare fattura elettronica;

DATO ATTO che il cronoprogramma finanziario dell'intervento CI 15007 risulta così determinato:

Cronoprogramma finanziario	Anni precedenti	2024	2025	Totale Q.E.
stanziato	€ 214.061,60	€ 3.595.062,80	€ 362.996,03	€ 4.172.120,43
impegnato	€ 214.061,60	€ 3.044.369,24	€ 362.996,03	

RICHIAMATI:

- i principi contabili in materia di imputazione delle spese di cui all'allegato 4-2 al D.Lgs. 23.06.2011, n. 118, “Disposizioni in materia di armonizzazione dei sistemi contabili e degli schemi di bilancio delle Regioni, degli enti locali e dei loro organismi, a norma degli articoli 1 e 2 della legge 5 maggio 2009, n. 42.”;
- gli obblighi in materia di tracciabilità dei flussi finanziari di cui all'art. 3 della Legge n. 136/2010 e s.m.i.;
- il vigente “Regolamento di Contabilità” del Comune di Venezia approvato con deliberazione di Consiglio Comunale n. 34 del 15/06/2016;
- gli artt. 183 e 191 del D.Lgs. n. 267/2000 in materia di impegni di spesa;
- l'art. 153, comma 5, del D.Lgs n. 267/2000 in materia di visto di regolarità contabile,

D E T E R M I N A

1. di dare atto che il presente provvedimento si configura quale determinazione a contrarre ai sensi dell'art. 192 del D. Lgs. 18 agosto 2000, n. 267;
2. di stabilire, ai sensi dell'art. 192 del D. Lgs. n. 267/2000, che:
 - a) il fine che si intende perseguire è la rimozione delle tubazioni del gas interferenti con il sito che sarà oggetto di riqualificazione urbana di Piazza Mercato, compresa la bonifica delle tubazioni lasciate interrato e ripristino degli scavi;
 - b) l'oggetto del contratto di cui sopra riguarda i lavori relativi all'intervento in argomento;

- c) la forma del contratto prevista è una scrittura privata, ove si stabilisce che il contratto può essere stipulato mediante corrispondenza secondo l'uso commerciale, consistente in un apposito scambio di lettere, anche tramite posta elettronica certificata o sistemi elettronici di recapito certificato qualificato;
3. di affidare, per i motivi e con le modalità espresse in premessa, alla Società Italgas Reti Spa, C.F. e P. IVA 00489490011, i lavori in argomento, per l'importo di € 42.552,58 (o.f.c.);
 4. di impegnare a favore della Società Italgas Reti Spa, C.F. e P. IVA 00489490011, sulle somme a disposizione del Quadro Economico, la spesa complessiva di € 42.552,58 (o.f.c.), al cap. 27022 art. 599 "Beni immobili Rigenerazione Urbana - PNRR" del Bilancio 2024, Codice Gestionale 012 "Infrastrutture stradali" - Spesa finanziata con contributi dallo Stato PNRR Rigenerazione Urbana;
 5. di disporre che l'Area Economia e Finanza provveda ad accertare la somma di € 42.552,58= al cap. 420178/270 "trasferimenti dallo Stato Rigenerazione Urbana - PNRR", secondo i principi contabili di cui all'allegato 4-2 del D.Lgs. 23.06.2011 n. 118;
 6. di dare atto che ai fini del processo di capitalizzazione del bene verrà attivata la procedura "N10 – manutenzioni puntuali su beni propri – tipologia 1 – manutenzione straordinaria", associando all'impegno il codice di classificazione 101 della categoria Procedure di Capitalizzazione;
 7. di provvedere a liquidazioni e pagamenti come indicato nelle premesse;
 8. di dare atto che a seguito dell'assunzione dell'impegno di spesa previsto dal presente atto, il cronoprogramma finanziario del C.I. 15007 risulta così aggiornato:

Cronoprogramma finanziario	Anni precedenti	2024	2025	Totale Q.E.
stanziato	€ 214.061,60	€ 3.595.062,80	€ 362.996,03	€ 4.172.120,43
impegnato	€ 214.061,60	€ 3.086.921,82	€ 362.996,03	

12. di dare atto che il rispetto della previsione di cui all'art. 183, comma 8, del D.Lgs. n. 267 del 2000 viene attestato dal Direttore dell'Area Economia e Finanza con l'apposizione del visto di regolarità contabile secondo quanto disposto con circolare della Direzione Finanziaria PG n. 521135 del 9 novembre 2016;
13. di incaricare l'Area Economia e Finanza ad effettuare le eventuali variazioni ai capitoli di pertinenza ed al correlato Fondo pluriennale vincolato qualora necessarie per dare copertura al presente impegno di spesa e/o per aggiornare gli stanziamenti al cronoprogramma delle obbligazioni;
15. di disporre che il presente provvedimento sia pubblicato, ai sensi degli artt. 23, comma 1, lett. b) e 37, comma 1 lett. b) del D.Lgs. n. 33/2013 in combinato disposto con l'art. 28 del d. lgs. 36/2023.

I seguenti documenti, citati nelle premesse, fanno parte integrante e sostanziale del presente provvedimento:

- Allegato A - Preventivi Italgas Reti Spa PG 2024/98978 del 27/02/2024.

Il Dirigente
dott. Maurizio Dorigo
(*atto firmato digitalmente)

(Il presente documento risulta firmato digitalmente ai sensi del C.A.D. D. Lgs. 82/2005 e s.m.i. ed è conservato nel sistema di gestione documentale del Comune di Venezia. L'eventuale copia del presente documento informatico viene resa ai sensi degli art. 22, 23 e 23 ter D. Lgs. 7/3/2005 N. 82).*

CITTA' DI
VENEZIA



Direzione Finanziaria
Settore Bilancio e Contabilità Finanziaria

PDD/ 2024 / 503

Espletati gli accertamenti si esprime:

- ai sensi dell'art.147 bis del D.Lgs. 18/08/2000, n. 267, parere favorevole di regolarità contabile e visto di attestazione della copertura finanziaria;
- ai sensi dell'art.183 comma 7 del D.Lgs. 18/08/2000, n. 267, visto di regolarità contabile

Il Dirigente Responsabile



Città di Venezia

San Marco 4136
30124 Venezia
www.comune.venezia.it
C.F. e partita iva 00339370272

COPERTURA FINANZIARIA

dell'impegno di spesa n. 10902/2024 del 08/03/2024 - NON ESECUTIVO "(C.I. 15007) RIQUALIFICAZIONE URBANA SPAZI PIAZZA MERCATO MARGHERA. Intervento finanziato dall'Union"

"(C.I. 15007) RIQUALIFICAZIONE URBANA SPAZI PIAZZA MERCATO MARGHERA. Intervento finanziato dall'Unione Europea-Next Generation EU PNRR M5C2 2.1 CUP F73D21002190001 - Det. a contrarre ai sensi ex art 192 D.Lgs. 267/2000 e art 56 c 1 lett a), D.Lgs. n. 36/2023, per affidamento a Italgas Reti Spa dei lavori di rimozione impianti del gas dei sei edifici da demolire di cui ai civ. 17, 23, 28, 30, 34 e 39 di Piazza Mercato a Marghera. Impegno di spesa e accertamento entrata. Atto da pubblicare. " autorizzazione Proposta di determina 503/2024 del 06/03/2024 rif. prenotazione n. 17707/2022 - autorizzazione Determine 1843/2022

L'impegno di spesa numero 10902/2024 e' PROVVISORIO e cosi' formato:

		Importo
<i>Capitolo</i>	10052.02.027022599 - BENI IMMOBILI RIGENERAZIONE URBANA - PNRR - Comp. 2024	42.552,58
<i>Resp. servizio</i>	PIANIFICAZIONE MOBILITA' E GESTIONE VIABILITA' DI QUARTIERE E LOCALE TERRAFERMA	
<i>Siop/P.Fin.</i>	U.2.02.01.09.012 - Infrastrutture stradali	
<i>Fornitore</i>	ITALGAS RETI S.P.A. Cod.Fisc. 00489490011 P.Iva 10538260968	
<i>CIG</i>	CUP F73D21002190001	
<i>Opera</i>	3779 - 15007/000 - RIQUALIFICAZIONE URBANA SPAZI PIAZZA	
<i>Tipo Spesa</i>	MERCATO MARGHERA 3643 - DISP - SOMME A DISPOSIZIONE	
<i>Tipo Finanz.</i>	1385 - 022.019.999 - CONTRIBUTI STATO PNRR RIGENERAZIONE URBANA	
<i>Cassa</i>	200 - 0200 - FONDI PNRR	
	Totale:	42.552,58

e la sua copertura finanziaria e' la seguente:

10052.02.027022599 a competenza 2024 al 08/03/2024

Stanziamiento di bilancio	3.322.942,37 +
Impegni precedenti	3.044.369,24 -
Disponibilita' di bilancio prima del presente impegno	278.573,13 =
Ammontare del presente impegno	42.552,58 -
Disponibilita' di bilancio dopo il presente impegno	236.020,55 =

Area Economia e Finanza

COMUNE DI VENEZIA, lì 08 marzo 2024



Area Lavori Pubblici, Mobilità e Trasporti
Settore Smart City, Rigenerazione Urbana, Edilizia Residenziale Pubblica
Servizio Rigenerazione Urbana e Smart City

Venezia, Prot. vedi ID su timbro digitale
Fasc. n. 2022.107

Oggetto: C.I. 15007 - Riqualficazione urbana Spazi Piazza Mercato Marghera.
Intervento finanziato dall'Unione Europea-Next Generation EU PNRR M5C2 2.1
CUP F73D21002190001 - **Preventivi di Italgas Reti S.p.a. per rimozioni impianti gas.**

In riferimento all'intervento di cui all'oggetto si allegano alla presente i seguenti preventivi di Italgas Reti S.p.a., richiesti e scaricati dal portale digitale on-line "MyItalgas" di Italgas S.p.a., relativi alla rimozione degli impianti del gas dei sei edifici da demolire, siti in Piazza Mercato a Marghera civici 17, 23, 28, 30, 34 e 39:

Edificio	Codice pratica Italgas	Preventivo del	Importo €	IVA €	Totale €
Civ. 17	IG87069273	06/02/2024	5.485,03	1.206,71 (22%)	6.691,74
Civ. 23	IG87069556	08/02/2024	5.485,03	1.206,71 (22%)	6.691,74
Civ. 28	IG87069645	26/02/2024	7.424,00	1.633,28 (22%)	9.057,28
Civ. 30	IG87069708	08/02/2024	5.485,03	1.206,71 (22%)	6.691,74
Civ. 34	IG87069784	06/02/2024	5.485,03	1.206,71 (22%)	6.691,74
Civ. 39	IG87069889	05/02/2024	5.515,03	1.213,31 (22%)	6.728,34

Il R.U.P.
dott. urb. Maurizio Dorigo
(f.to digitalmente *)

(* Il presente documento risulta firmato digitalmente ai sensi del C.A.D. D. Lgs. 82/2005 e s.m.i. ed è conservato nel sistema di gestione documentale del Comune di Venezia. L'eventuale copia del presente documento informatico viene resa ai sensi degli art. 22, 23 e 23 ter D. Lgs. 7/3/2005 N. 82).
L'eventuale copia del presente documento informatico viene resa ai sensi degli artt. 22, 23 e 23 ter D.Lgs 7/3/2005 n. 82

Direttore Area Lavori Pubblici, Mobilità e Trasporti: Ing. Simone Agrondi
Dirigente Settore Smart City, Rigenerazione Urbana, ERP: dott. urb. Maurizio Dorigo
Tel. 041.2749824 - Mail: maurizio.dorigo@comune.venezia.it
Sede di Mestre: Polo Tecnico ex Carbonifera, V.le Ancona 63
PEC: dirlavoripubblici@pec.comune.venezia.it



Preventivo di rimozione impianto gas



Gentile **COMUNE DI VENEZIA**,

In queste pagine trovi il preventivo che hai richiesto.

Questo preventivo è **emesso da Italgas Reti in qualità di distributore di gas** nella tua zona.

Il documento è composto da varie sezioni dove potrai trovare tutte le indicazioni utili per procedere con l'accettazione dell'offerta e l'esecuzione dei lavori. Ti ricordiamo che potrai accettare questo preventivo fino alla data di scadenza indicata in alto a destra.

Importo totale

€ 6.691,74

IVA inclusa

Guarda il dettaglio
nella pagina
[Dettaglio preventivo](#)

Cosa devi fare adesso?



1

Leggi e accetta il preventivo

Leggi con attenzione il preventivo in tutte le sue pagine e, se di tuo gradimento, accetta l'offerta tramite il portale Myltalgas al link my.italgas.it/?p=dQ1QZWZ



2

Invia la documentazione preliminare a tuo carico

Per consentire l'avvio del lavoro richiesto, dovrai inviarcì tramite il portale Myltalgas i documenti e le eventuali foto come descritto alla pagina [Documentazione preliminare a carico cliente](#)



Siamo pronti per l'avvio dei lavori!

Previo ottenimento degli eventuali permessi a carico distributore dagli Enti preposti



Dettaglio preventivo

In questa pagina trovi un riepilogo della tua richiesta di preventivo, le caratteristiche tecniche del Punto di Riconsegna (PDR) oggetto della richiesta e un dettaglio sulle voci che compongono l'importo totale dell'offerta.

PREVENTIVO ANNULLAMENTO/RIMOZIONE IMPIANTO PER L'ESECUZIONE LAVORO NON SOGGETTO STANDARD DI QUALITA' COMMERCIALI

NOMINATIVO RICHIEDENTE: COMUNE DI VENEZIA
DATA RICHIESTA: 15/01/2024
SCADENZA PREVENTIVO: 08/05/2024
LUOGO DI ESECUZIONE LAVORI: PIAZZA DEL MERCATO 17, 30175 - Venezia (VE)
NOMINATIVO CLIENTE FINALE: COMUNE DI VENEZIA

Spett.le
COMUNE DI VENEZIA
(NO DISP) San Marco 4137, 30124 - Venezia (VE)

OGGETTO DELLA RICHIESTA

Potenzialità che hai richiesto (kW)	N° punti di riconsegna
0	1

ELENCO PUNTI DI RICONSEGNA E CARATTERISTICHE TECNICHE

Identificativo punto di riconsegna	Classe Contatore	Potenzialità massima (kW)	Portata massima (Smc/h)	Pressione minima di fornitura
00883500942861	G4	0	6,00	Alimentato in bassa pressione

IMPORTI

Dettaglio	Importo
Corrispettivo forfettario	5.485,03 €
Corrispettivo complessivo impianto allacciamento	5.485,03 €
Totale corrispettivo complessivo (IVA esclusa) (**)	5.485,03 €
IVA 22,00 % (**)	1.206,71 €
TOTALE CORRISPETTIVO (IVA INCLUSA) A CARICO DEL RICHIEDENTE DA PAGARE ALLA SOTTOSCRIZIONE DELL'ACCETTAZIONE DEL PRESENTE PREVENTIVO (***)	6.691,74 €

(**) Nei casi previsti dall' Art. 17-ter del D.P.R. n. 633/1972, l'IVA indicata è da versarsi all'erario a carico del Richiedente. Il netto da pagare è pari al Totale corrispettivo complessivo (IVA esclusa) secondo le modalità e i termini di cui agli articoli B, C e G delle Norme e Condizioni generali di seguito allegate
(***) secondo le modalità e i termini di cui agli articoli B, C e G delle norme e condizioni generali di seguito allegate.

Il presente preventivo è valido fino al **08/05/2024**

L'esecuzione del lavoro richiesto è subordinata alla fattibilità tecnica dello stesso, i ripristini di qualsiasi genere su proprietà privata sono a cura del Richiedente del lavoro. Il lavoro è inoltre subordinato all'ottenimento da parte di Italgas Reti delle necessarie autorizzazioni elencate nella pagina "Documentazione a carico richiedente". La documentazione a Suo carico è disponibile nella presente offerta. Le chiediamo di rispettare le modalità di inoltro della documentazione a Suo carico.

Ai fini dell'accettazione del presente preventivo Le chiediamo di confermare la Sua volontà nel portale MyItalgas e seguire le modalità indicate al link

my.italgas.it/?p=dQ1QZWZ





Dettaglio preventivo

Il presente preventivo controfirmato può essere trasmesso via email all'indirizzo preventivi@italgas.it.

IL SOTTOSCRITTO, IN QUALITA' DI RICHIEDENTE DEL LAVORO, DICHIARA DI AVER PRESO PIENA E COMPLETA CONOSCENZA E DI ACCETTARE INTEGRALMENTE TUTTE LE NORME E CONDIZIONI INDICATE NEL PRESENTE PREVENTIVO INCLUSI TUTTI I RELATIVI ALLEGATI.

DATA _____

FIRMA _____

Comune di Venezia
Data: 27/02/2024, PG/2024/0098978



Documentazione preliminare a carico cliente

CODICE PRATICA
IG87069273
DEL 15/01/2024



Per l'esecuzione del lavoro richiesto è **necessario fornire alcuni documenti al distributore**. In questa sezione trovi, perciò, i dettagli relativi alla documentazione che dovrai fornirci, solo dopo aver accettato il preventivo, per consentire l'avvio del lavoro richiesto.

■ Dove trovo i moduli da compilare?

Trovi i moduli allegati in coda a questo preventivo.

Puoi inoltre trovarli anche online sul portale MyItalgas nella sezione "Le mie Richieste" una volta che avrai accettato il preventivo e provveduto al pagamento.

■ Come compilo e invio i moduli?

Hai a disposizione due modalità:

1. Puoi **compilare i moduli direttamente online**, dopo aver accettato e pagato il preventivo, sul portale MyItalgas dalla sezione "Le mie Richieste" nell'area "Documentazione a mio carico" (vedi link a lato).
2. Puoi **compilare i moduli a mano e caricarli**, dopo aver accettato e pagato il preventivo, attraverso il portale MyItalgas dalla sezione "Le mie Richieste" nell'area "Documentazione a mio carico" (vedi link a lato).

■ Tempi massimi di invio

A partire dall'accettazione del preventivo, hai **6 mesi di tempo** per trasmettere al distributore la documentazione a tuo carico. Trascorso tale termine il distributore annullerà la tua richiesta e sarà necessario inoltrare una nuova richiesta di preventivo (rif. Norme e condizioni generali - punto E. Risoluzione del contratto per cause imputabili al richiedente o al cliente finale).



Compila o carica online*:

my.italgas.it/?e=Aa01mL

*Potrai compilare o caricare online solo dopo che avrai accettato il preventivo e provveduto al pagamento, se previsto.

Elenco documentazione da compilare e inviare



Comunicazione di fine lavori a carico cliente + Autorizzazione del proprietario/amministratore all'esecuzione lavori

Si tratta di un documento che contiene al suo interno due moduli differenti:

- la **Comunicazione di fine lavori a carico cliente**, che consiste nella dichiarazione da parte del richiedente dell'avvenuta realizzazione di tutte le opere a suo carico (es. predisposizione dell'alloggiamento per il posizionamento del contatore);
- l'**Autorizzazione del proprietario/amministratore all'esecuzione lavori**, che garantisce al distributore le autorizzazioni necessarie per procedere con l'esecuzione dei lavori e con eventuali successivi interventi che si rendessero necessari.

A. DEFINIZIONI

Impresa di Distribuzione: E' la Italgas Reti Spa, (in seguito, per brevità, Italgas Reti).

Società di vendita: E' ogni società o impresa esercente l'attività di acquisto e vendita, al dettaglio, del gas naturale per renderlo disponibile al cliente finale, consumatore o utilizzatore finale.

Richiedente: E' ogni soggetto, cliente finale o società di vendita per conto di un cliente finale, che chiede all'Impresa di Distribuzione, il preventivo per l'esecuzione di una prestazione tecnica relativa ai servizi di distribuzione.

Cliente finale: E' il cliente consumatore o utilizzatore finale che acquista gas per uso proprio.

Preventivo: E' il documento che regola la realizzazione dell'esecuzione dei lavori richiesti ai sensi della Deliberazione 569/2019/R/Gas

B. VALIDITA' E ACCETTAZIONE DEL PREVENTIVO

Il presente preventivo ha validità fino alla data indicata nello stesso; dopo tale data sarà considerato decaduto.

Il presente preventivo si intenderà accettato nel momento in cui, entro il termine di validità sopra citato:

1) pervenga ad Italgas Reti, ai riferimenti indicati, lo stesso preventivo debitamente sottoscritto per accettazione dal Richiedente, unitamente, nel caso sia previsto un corrispettivo a carico del Richiedente, alla copia del bonifico bancario attestante l'avvenuto pagamento da parte del Richiedente del suddetto corrispettivo,

2) Italgas Reti, nel caso sia previsto un corrispettivo a carico del Richiedente, riscontri sul proprio conto corrente bancario l'avvenuto accredito relativo al pagamento del contributo di cui al successivo punto C.

L'accettazione da parte del Richiedente dell'offerta predisposta da Italgas Reti non sarà considerata valida ed efficace fino al riscontro positivo da parte della medesima Italgas Reti dell'avvenuto esatto versamento dell'importo indicato.

C. CORRISPETTIVO A CARICO DEL RICHIEDENTE

E' il corrispettivo dovuto quale contributo per la realizzazione delle opere e degli interventi necessari all'erogazione del servizio di distribuzione. Il corrispettivo indicato nel presente preventivo non comprende gli oneri indicati al punto M, anch'essi a carico del Richiedente.

Il pagamento di tale corrispettivo dovrà essere effettuato dal Richiedente all'atto dell'accettazione del presente preventivo come previsto al precedente punto B e secondo le modalità indicate al punto G.

D. ESECUZIONE DEI LAVORI

L'esecuzione lavori richiesta è subordinata all'accettazione del presente preventivo e al pagamento del relativo corrispettivo, all'ottenimento delle autorizzazioni da parte delle Autorità competenti e/o dei privati interessati, all'espletamento degli oneri a carico del Richiedente o Cliente finale di cui alla seguente lettera M, punti 2, 3, 4 e 5. I lavori di costruzione oggetto del preventivo saranno eseguiti a cura e criterio di Italgas Reti che ne rimarrà proprietaria e che potrà quindi attuare tutte le modifiche, gli ampliamenti e le manutenzioni necessarie e/o opportune, con facoltà di utilizzarli in tutto o in parte anche per l'eventuale successivo allacciamento di fabbricati diversi.

E. RISOLUZIONE DEL CONTRATTO PER CAUSE IMPUTABILI AL RICHIEDENTE O AL CLIENTE FINALE

Qualora, a valle dell'accettazione del presente preventivo, l'esecuzione dei lavori debba essere rinviata per più di sei mesi, per cause imputabili al Richiedente o al Cliente finale, Italgas Reti si riserva di risolvere unilateralmente il contratto derivante dall'accettazione del presente preventivo e in tal caso gli oneri a carico del Richiedente comprenderanno tutti i costi sostenuti nonché gli oneri relativi agli impegni di spesa già assunti da Italgas Reti.

F. RINUNCIA/RECESSO DEL RICHIEDENTE

Qualora il Richiedente o il Cliente finale rinunci/receda alla richiesta di esecuzione del lavoro di cui al presente preventivo dopo l'accettazione dello stesso ma prima della conclusione del lavoro, Italgas Reti provvederà a restituire l'eventuale corrispettivo versato dal Richiedente all'atto dell'accettazione del preventivo, riservandosi di trattenere al Richiedente i costi sostenuti, determinati in relazione allo stato di avanzamento dei lavori alla data di comunicazione della rinuncia/recesso (sono ricompresi, tra i vari, anche gli oneri relativi agli impegni di spesa già assunti e di risarcimento dei danni eventualmente procurati), per un valore massimo pari a quello del valore dell'opera considerato l'ammontare del contributo già versato.

G. PAGAMENTO E FATTURAZIONE

Il pagamento del corrispettivo di cui al punto C dovrà essere effettuato dal Richiedente all'atto dell'accettazione del preventivo.

Nei casi previsti dall' Art. 17-ter del D.P.R. n. 633/1972 (Pubbliche Amministrazioni soggette a disciplina dello "split-payment"), l'IVA indicata è da versarsi direttamente all'erario a carico del Richiedente con le modalità e i termini di cui al D.M del 23/01/2015.

Il netto da pagare alla scrivente è pertanto pari al "Totale corrispettivo complessivo (IVA esclusa)".

Nei casi non soggetti alla disciplina di cui all' Art. 17-ter del D.P.R. n. 633/1972 (Pubbliche Amministrazioni), il netto da pagare corrisponde all'importo indicato nella voce "Totale corrispettivo (IVA inclusa)".

Il pagamento deve essere eseguito dal Richiedente mediante bonifico bancario a favore di Italgas Reti S.p.A. presso **INTESA SANPAOLO - Codice IBAN: IT16 K 03069 01000 100000000490**, indicando nella causale del bonifico il numero della richiesta (IG...) senza lasciare spazi, e il nominativo Richiedente (Nome e Cognome; Ragione Sociale) indicato nella richiesta.

Successivamente alla ricezione dell'accredito sul proprio conto corrente bancario, Italgas Reti provvederà ad emettere regolare fattura.

H. IMPIANTI

Per estensione rete/potenziamento rete (tubazione stradale) si intende la realizzazione/potenziamento del complesso delle tubazioni, prevalentemente interrate, posate sul suolo pubblico o privato che, partendo dai punti di alimentazione della rete portano il gas all'impianto di derivazione utenza. Esso viene realizzato a cura e criterio di Italgas Reti che ne rimane proprietaria e che può attuarne le opportune modifiche, ivi compresi gli allacciamenti di altri utenti e le manutenzioni e/o gli adeguamenti necessari al corretto espletamento del servizio.

Per impianto di derivazione utenza (o allacciamento) si intende quel complesso di dispositivi, apparecchiature ed elementi compresi fra la tubazione stradale (esclusa) e il punto di riconsegna, inclusi il gruppo di misura e l'eventuale gruppo di riduzione, contatore incluso, costituenti le installazioni necessarie a fornire il gas al Cliente finale. Esso viene realizzato a cura e criterio di Italgas Reti, che ne rimane proprietaria e che può attuarne le opportune modifiche, ivi compresi gli allacciamenti di altri utenti e le manutenzioni e/o gli adeguamenti necessari al corretto espletamento del servizio.

La costruzione dell'impianto di derivazione di utenza è subordinata alla preventiva autorizzazione del proprietario degli immobili interessati o del suo legale rappresentante, ottenuta a cura del Richiedente il servizio, nonché ai permessi delle Autorità o degli Enti competenti, ove necessari.

Per gruppo di misura, o misuratore, si intende la parte dell'impianto di derivazione utenza del cliente finale che serve per l'intercettazione, per la misura del gas e per il collegamento all'impianto di utenza del cliente finale; è costituito da un misuratore (contatore di tipo meccanico o di tipo elettronico-smart meter) comprensivo di un eventuale correttore elettronico dei volumi misurati. Esso viene installato a cura e criterio di Italgas Reti che ne rimane proprietaria e che può attuarne le opportune modifiche, le sostituzioni, le manutenzioni e/o gli adeguamenti necessari al corretto espletamento del servizio.

Per gruppo di riduzione industriale si intende il complesso (assieme) costituito da regolatori di pressione, da apparecchi ausiliari, da tubazioni, da raccordi e pezzi speciali, aventi la funzione di ridurre la pressione del gas canalizzato da un valore di pressione in entrata variabile a un valore di pressione in uscita predeterminato.

Esso viene installato a cura e criterio di Italgas Reti che ne rimane proprietaria e che può attuarne le opportune modifiche, le sostituzioni, le manutenzioni e/o gli adeguamenti necessari al corretto espletamento del servizio.

Per Punto di Riconsegna dell'impianto di distribuzione o "Punto di Riconsegna" si intende il punto di confine tra l'impianto di distribuzione e l'impianto di utenza del cliente finale, dove l'impresa distributrice riconsegna il gas per la fornitura al cliente finale.

Per impianto di utenza si intende il complesso costituito dall'insieme delle tubazioni e dei loro accessori, a partire dal punto di riconsegna del gas fino agli apparecchi utilizzatori esclusi, oltre all'installazione e ai collegamenti dei medesimi, alle predisposizioni edili e/o meccaniche per la ventilazione del locale dove deve essere installato l'apparecchio e alle predisposizioni edili e/o meccaniche di avanzamento dei lavori (sono ricompresi, tra i vari, anche gli oneri relativi agli impegni di spesa già assunti e di risarcimento dei danni eventualmente procurati), per lo scarico all'esterno dei prodotti della combustione. L'esecuzione, l'esercizio e la manutenzione dell'impianto di utenza sono a carico del Cliente finale o del Richiedente. L'impianto di utenza e gli apparecchi di utilizzazione devono rispondere, o essere adeguati, alla normativa tecnica vigente in materia.

I. PRINCIPALI RIFERIMENTI LEGISLATIVI RELATIVI ALLA SICUREZZA DEGLI IMPIANTI DI UTENZA

Ai sensi dell'art. 1 della legge n. 1083 del 6 Dicembre 1971, tutti i materiali, gli apparecchi, le installazioni e gli impianti alimentati con gas combustibile per uso domestico e usi similari, devono essere realizzati secondo le regole specifiche della buona tecnica, per la salvaguardia della sicurezza; tali si considerano gli impianti realizzati secondo le norme specifiche per la sicurezza (UNI, CEI, ecc). Si ricorda che, fatto salvo il rispetto del D.M. 22 gennaio 2008, n. 37, in particolare per quanto attiene l'affidamento dei lavori solo ad imprese "abilitate", gli impianti gas con portata termica complessiva maggiore di 35 kW (circa 30.000 kcal/h) sono anche soggetti, nelle fasi di progettazione, costruzione ed esercizio, al rispetto della regola tecnica di prevenzione incendi, costituita dal Decreto del Ministero dell'Interno dell' 8 Novembre 2019.

Gli impianti con portata termica maggiore di 116 kW sono inoltre soggetti alla disciplina relativa alla prevenzione incendi (in particolare il D.P.R. 1° agosto 2011, n. 151 - recante "Semplificazione della disciplina dei provvedimenti relativi alla prevenzione degli incendi" e il D.M. 7 agosto 2012 "Disposizioni relative alle modalità di presentazione delle istanze concernenti i procedimenti di prevenzione incendi e alla documentazione da allegare" e s.m.i.).

L. AVVIO DEL SERVIZIO DI DISTRIBUZIONE DEL GAS

L'attivazione della fornitura può avvenire solo dopo che il Cliente Finale abbia provveduto a far realizzare e collegare l'impianto di utenza all'impianto di derivazione utenza, già realizzato da Italgas Reti, e solo nel caso che vi sia una Società di Vendita, utente della rete, che abbia richiesto e ottenuto la capacità necessaria per alimentare il punto di riconsegna; la richiesta di attivazione deve essere presentata all'impresa di Distribuzione tramite la Società di Vendita.

Nel caso di un nuovo impianto soggetto alla deliberazione ARERA n° 40/2014, l'attivazione della fornitura è subordinata all'esito positivo dell'accertamento relativo all'impianto di utenza, effettuato da Italgas Reti sulla documentazione fatta pervenire dal Cliente finale ai sensi della sopra citata deliberazione (moduli H/40, I/40 e relativi allegati obbligatori), come descritto nel documento "PROCEDURA PER LE RICHIESTE DI ATTIVAZIONE DELLA FORNITURA PRESENTATE DAI CLIENTI FINALI ALLE SOCIETA' DI VENDITA PER IMPIANTI SOGGETTI ALLA DELIBERAZIONE ARERA 40/2014 (riferimento all'allegato F/40)", La Società di Vendita garantisce la corretta informazione al Cliente finale sulla procedura adottata da Italgas Reti.

Nel caso di un nuovo impianto non soggetto alla deliberazione ARERA n° 40/2014, Italgas Reti provvede all'attivazione della fornitura solo quando siano stati ultimati i lavori di competenza del Richiedente o del Cliente finale relativi all'impianto di utenza in modo documentato (ad es. mediante Dichiarazione Inizio Attività o dichiarazioni similari).

M. ONERI A CARICO DEL RICHIEDENTE O DEL CLIENTE FINALE

Sono a carico del Richiedente o del Cliente finale i seguenti oneri:

1. Realizzazione dell'impianto di utenza a partire dal Punto di Riconsegna (gruppo di misura escluso) fino alle apparecchiature di utilizzazione (comprese). La costruzione degli impianti e l'installazione degli apparecchi devono essere realizzate in conformità alle normative vigenti.
2. Esecuzione di tutte le opere murarie principali e accessorie, i ripristini dei suoli su proprietà privata, nonché i ripristini riguardanti la proprietà interessata.
3. L'ottenimento dei permessi di occupazione di suolo e proprietà privati, necessari all'esecuzione dell'impianto da parte di Italgas Reti.
4. La predisposizione di alloggiamento adeguato ad ospitare e proteggere il gruppo di misura, secondo quanto riportato nel modello "INDICAZIONE PER L'ESECUZIONE DELL'ALLOGGIAMENTO GRUPPO DI MISURA (CONTATORE)".
5. L'ottenimento delle autorizzazioni a carico del Richiedente o del Cliente finale elencate nell'allegato "Elenco degli atti autorizzativi".

N. MANCATA ESECUZIONE DEL LAVORO

A seguito di appuntamento, se il personale inviato da Italgas Reti si trova impossibilitato ad eseguire il lavoro per cause imputabili al Richiedente o al Cliente finale, Italgas Reti si riserva la facoltà di addebitare al Richiedente un importo forfetario a ristoro dei costi sostenuti determinato in relazione allo stato considerato l'ammontare del contributo dal Richiedente già versato. Italgas Reti non sarà in ogni caso responsabile della mancata esecuzione del lavoro nei termini previsti per caso fortuito o forza maggiore (a titolo esemplificativo ma non esaustivo: terremoti, maremoti, inondazioni, sommosse, scioperi, atti di autorità pubblica, ecc.).

O. RESPONSABILITA' DEGLI IMPIANTI

Sono totalmente a carico del Richiedente o del Cliente finale le responsabilità relative a difetti o malfunzionamenti che si dovessero verificare a valle del punto di riconsegna (dopo il raccordo di uscita del gruppo di misura) in qualunque punto dell'impianto di utenza e degli apparecchi di utilizzo. Italgas Reti appone proprio sigillo ai punti di riconsegna, rilasciando al Cliente finale copia del documento sottoscritto all'atto dell'apposizione del sigillo. Non è consentito al Richiedente o al Cliente finale o ad altri, manomettere o comunque modificare alcuna parte dell'impianto di derivazione utenza. Qualora si presenti la necessità di apportare modifiche all'impianto di derivazione utenza, Italgas Reti provvederà alle modifiche richieste e addebiterà, al Richiedente, il corrispettivo dovuto per l'intervento. Il Gruppo di Misura è di proprietà di Italgas Reti che, anche nel corso dell'erogazione del servizio, ne stabilisce e può variarne, a suo criterio, l'ubicazione e la portata, che sarà, quest'ultima, proporzionata alle apparecchiature di utilizzazione e alla potenzialità di utilizzo denunciate e sarà variabile in funzione delle eventuali successive modifiche della tipologia dei prelievi in merito alla quale è obbligo del Richiedente fornire aggiornamenti. Il Richiedente o il Cliente finale è responsabile della buona conservazione del gruppo di misura, dell'integrità dei sigilli apposti, nonché della chiusura del relativo rubinetto quando non fa uso del gas.

Le nicchie e/o i cassetteoni necessari per l'alloggiamento e la protezione del gruppo di misura con relativi sportelli e gli impianti di utenza devono essere eseguiti a cura e spese del richiedente o cliente finale I suddetti manufatti devono essere delle misure prescritte secondo i vari calibri e rispondere ai criteri di sicurezza secondo le vigenti normative di legge; la chiave di chiusura della nicchia o del cassettoni dove è collocato il gruppo di misura deve essere del modello a serratura standard adottato dall'Impresa di Distribuzione. Il Richiedente o cliente finale si impegna a provvedersene direttamente e si impegna irrevocabilmente a garantire all'Impresa di Distribuzione l'accesso al gruppo di misura anche successivamente alla prima attivazione, per interventi tecnici di manutenzioni e/o ispezioni effettuati dall'Impresa di Distribuzione anche se non direttamente richiesti dal Cliente finale autorizzando la stessa ed i propri addetti fin d'ora a rimuovere, senza necessità di alcun preavviso, serrature, lucchetti o dispositivi vari che dovessero essere stati impropriamente apposti agli sportelli dei cassetteoni delle nicchie all'interno delle quali è alloggiato il gruppo di misura e che ne impediscono l'accesso al fine di ripristinare le condizioni di libera accessibilità al gruppo di misura per l'espletamento degli interventi di cui sopra.

Tutte le opere di impianto di derivazione di utenza, colonne montanti e le relative derivazioni di cui sopra, resteranno di proprietà dell'Impresa di Distribuzione, che ne assume l'obbligo della manutenzione a proprie spese e le conseguenti responsabilità.

P. RIMOZIONE IMPIANTO

Qualora sia richiesta la rimozione dell'impianto o di parti di esso (ad es. il Gruppo di Misura), Italgas Reti addebiterà al Richiedente il relativo corrispettivo.

Q. CONTROVERSIE

Per qualsiasi controversia comunque connessa al Preventivo o alla sua interpretazione, esecuzione o risoluzione le Parti si rimetteranno esclusivamente al foro di Torino, salvo quanto diversamente disposto da norme imperative di legge non derogabili.

R. NORMATIVA ANTIRICICLAGGIO

Italgas Reti S.p.A. dichiara di osservare i principi di cui al Decreto Legislativo 21 novembre 2007, 231, condividendone il generale obbligo di "collaborazione attiva" (tramite segnalazione di operazioni sospette, conservazione dei documenti, controllo interno), finalizzata a prevenire e impedire la realizzazione di operazioni di riciclaggio e finanziamento del terrorismo.

In accordo con quanto previsto all'art. 648 bis Codice Penale, nonché con il contenuto della disposizione di cui all'art. 2 del Decreto Legislativo n. 231 del 2007, si precisa che per riciclaggio è da intendersi: la conversione, il trasferimento, l'occultamento o la dissimulazione ovvero l'acquisto, la detenzione o l'utilizzazione di beni, effettuati essendo a conoscenza che essi provengono da un'attività criminosa o da una partecipazione ad essa. Per finanziamento del terrorismo vale la definizione di cui al Decreto Legislativo 22 giugno 2007, n. 109. Il soggetto Richiedente il presente preventivo dichiara di essere a conoscenza della vigente normativa in materia di prevenzione del fenomeno di riciclaggio e di finanziamento del terrorismo di cui al Decreto Legislativo 21 novembre 2007, 231. Il Richiedente sotto la propria esclusiva responsabilità dichiara di non essere a conoscenza di alcuna provenienza delittuosa del denaro, dei beni o di

altra utilità oggetto di trasferimento per le finalità di cui alla stipula del contratto derivante dall'accettazione da parte del Richiedente del presente preventivo. Italgas Reti e il Richiedente convengono che l'inosservanza di quanto disciplinato dalla presente clausola contrattuale ovvero la mancata comunicazione di eventuali circostanze di fatto che comportino il mutamento delle dichiarazioni rilasciate dal Richiedente costituisce inadempimento al citato contratto. Conseguentemente a Italgas Reti è riservata la facoltà di risolvere anticipatamente il rapporto contrattuale derivante dall'accettazione da parte del Richiedente del presente preventivo secondo i termini e le condizioni di seguito descritti:

- sentenza di condanna, anche di primo grado o emessa a seguito di applicazione della pena su richiesta di parte ex art. 444 c.p.p. a carico del Richiedente relativamente ad una delle ipotesi delittuose in materia di riciclaggio e finanziamento del terrorismo di cui al Decreto Legislativo n. 231 del 21 novembre 2007. L'esercizio di dette facoltà comporterà a favore di Italgas Reti il diritto di addebitare al Richiedente tutte le maggiori spese e costi derivanti o comunque conseguenti dalla risoluzione anticipata del rapporto contrattuale derivante dall'accettazione da parte del Richiedente del presente preventivo.

S. RESPONSABILITA' AMMINISTRATIVA - ANTICORRUZIONE

DEFINIZIONI

Ai fini delle clausole di seguito riportate, si applicano le seguenti definizioni:

"Codice Etico": documento recante i valori e principi di comportamento adottati e condivisi da Italgas e Controllate nell'esercizio della propria attività aziendale.

"Controllata": ogni ente direttamente o indirettamente controllato (in base ai Principi Contabili Internazionali - IFRS 10 "Bilancio consolidato" e successive modifiche e integrazioni) da Italgas o da una Controllata, a seconda dei casi, in Italia o all'estero.

"Familiare": il coniuge del Pubblico Ufficiale; i nonni, genitori, fratelli e sorelle, figli, nipoti, zii e primi cugini del Pubblico Ufficiale e del suo coniuge; il coniuge di ognuna di tali persone; e ogni altro soggetto che condivide con gli stessi l'abitazione; il coniuge del privato; nonni, genitori, fratelli e sorelle, figli, nipoti, zii e i primi cugini del privato e del suo coniuge; il coniuge di ognuna di tali persone; e ogni altro soggetto che condivide con gli stessi l'abitazione.

"Intermediario": una persona fisica o società indipendente, italiana o estera, che Italgas Reti si propone di tenere al proprio servizio al fine di: (i) promuovere gli interessi commerciali del Gruppo in relazione a una singola operazione/progetto; (ii) agevolare la stipula e/o l'esecuzione di contratti con soggetti terzi; e/o (iii) mettere in contatto/presentare Italgas Reti a una o più altre parti allo scopo di procurare/produrre o intrattenere un affare.

"Leggi Anticorruzione": la legislazione italiana e in particolare, il Codice Civile Italiano, il Codice Penale Italiano, il Codice dei Contratti Pubblici, la Legge 6 novembre 2012 n. 190 e il Decreto Legislativo n. 231 del 2001 e le altre disposizioni applicabili. Inoltre il Gruppo Italgas e il proprio Personale potrebbero essere soggetti alle leggi di altri Paesi, incluse quelle di ratifica di Convenzioni Internazionali, che vietano la corruzione di Pubblici Ufficiali e la corruzione tra privati, quali: (i) la Convenzione dell'Organizzazione per la Cooperazione e lo Sviluppo Economico sulla lotta alla corruzione dei Pubblici Ufficiali stranieri nelle operazioni economiche internazionali;

(ii) la Convenzione delle Nazioni Unite contro la corruzione; (iii) il Foreign Corrupt Practices Act (FCPA) emanato negli Stati Uniti e (iv) l'UK Bribery Act emanato nel Regno Unito.

"Modello di organizzazione, gestione e controllo": modello di organizzazione e gestione adottato da Italgas ai sensi del Decreto Legislativo 8 giugno 2001, n. 231 ss.mm.ii.

"Politica per la Prevenzione ed il Contrasto della Corruzione": politica recante i principali obiettivi e principi a cui è ispirato il sistema di gestione per la prevenzione ed il contrasto della corruzione di Italgas.

"Personale del Gruppo Italgas": gli amministratori, dirigenti, membri degli organi sociali, dipendenti di Italgas Reti e delle Controllate.

"Pubblico Ufficiale":

a) chiunque ricopra una carica pubblica funzione legislativa, giudiziaria o amministrativa;

b) chiunque agisca in veste ufficiale in nome, per conto o nell'interesse di (i) una pubblica amministrazione sovranazionale, nazionale, regionale o locale, (ii) un'agenzia, un dipartimento, un ufficio o un organo di una pubblica amministrazione, sovranazionale, nazionale, regionale o locale, (iii) un'impresa di proprietà, controllata o partecipata da una pubblica amministrazione, (iv) un'organizzazione pubblica internazionale, e o (v) un partito politico, un membro di un partito politico o un candidato a una carica politica;

c) qualunque incaricato di un pubblico servizio;

d) qualunque Familiare di un Pubblico Ufficiale o altro soggetto, persona fisica o ente, che agisca su suggerimento, richiesta o disposizione o a vantaggio di alcuno dei soggetti o enti di cui alle lettere da a) a c) sopra indicate.

"Revisore": la società di revisione, lo studio legale, la società di indagini forensi, o analogo operatore professionale designato da Italgas Reti per lo svolgimento degli audit previsti dalle clausole contrattuali.

"Standard di Compliance Anticorruzione": strumento normativo che fornisce un quadro sistemico di riferimento degli strumenti normativi presenti in Italgas in materia di Anticorruzione.

RESPONSABILITÀ AMMINISTRATIVA E ANTICORRUZIONE

1. Il Richiedente dichiara di conoscere, e si impegna a rispettare, le Leggi Anticorruzione, lo Standard di Compliance Anticorruzione, la Politica per la Prevenzione ed il Contrasto della Corruzione, la procedura Segnalazioni anche anonime, il Codice Etico e il Modello 231 di Italgas parte del contratto (di seguito, ai fini della presente clausola, la "Società"). A tale fine i suddetti documenti sono pubblicati, consultabili e stampabili sul sito internet ufficiale della Società reperibile al seguente indirizzo: www.italgas.it.

2. Il Richiedente dichiara di avere adottato ed efficacemente attuato, e si impegna a mantenere efficacemente in atto per tutta la durata del presente contratto, misure idonee a prevenire la commissione, anche tentata, da parte di propri amministratori, rappresentanti, dipendenti, collaboratori e/o consulenti, di comportamenti in violazione delle Leggi Anticorruzione.

3. Il Richiedente, nell'ambito dell'esecuzione delle attività oggetto del presente contratto, si impegna ad astenersi, e a far sì che i propri amministratori, rappresentanti, dipendenti, collaboratori e/o consulenti si astengano, senza previa comunicazione alla Società e preventivo consenso scritto di essa:

a. dall'aver contatti e/o dall'organizzare/prendere parte a incontri con Pubblici Ufficiali;

b. dal dare, offrire, elargire, pagare e/o promettere denaro, provvigioni, emolumenti e/o altre utilità, (ivi compresi regali, intrattenimenti, viaggi o qualsiasi altro tipo di beneficio, anche di modico valore o non patrimoniale): (i) a un Pubblico Ufficiale o a un qualunque soggetto privato; (ii) al Personale del Gruppo Italgas, suoi Familiari e/o società ad essi riconducibili, oltre i limiti di quanto ammesso dal Codice Etico e dallo Standard di Compliance Anticorruzione;

c. dall'autorizzare chiunque a compiere le condotte di cui alle precedenti lettere a. e b.;

d. dall'affidare a subappaltatori e/o subfornitori lo svolgimento di attività previste dal presente contratto, salva la preventiva autorizzazione scritta della Società. In tale ultima ipotesi di preventiva autorizzazione scritta, il Richiedente dovrà comunque ottenere dai menzionati soggetti, prima che inizi lo svolgimento delle predette attività, l'accettazione scritta e vincolante dell'obbligo di rispettare tutto quanto previsto dalla presente clausola "responsabilità amministrativa e anticorruzione" essendo sin d'ora inteso che, in difetto, il Richiedente stesso sarà pienamente responsabile, anche ai sensi e per gli effetti dell'art. 1381 c.c., di qualsiasi condotta posta in essere da tali soggetti in violazione di quanto previsto dalla presente clausola;

e. concludere accordi direttamente con il Personale del Gruppo Italgas, suoi Familiari e/o società ad essi riconducibili.

4. Il Richiedente si impegna a comunicare senza indugio qualsiasi richiesta, tentata richiesta, condotta, dazione o promessa in violazione a quanto previsto dalle Leggi Anticorruzione, dallo Standard di Compliance Anticorruzione, dalla Politica per la Prevenzione ed il Contrasto della Corruzione, dal Codice Etico e/o dal Modello 231 ivi inclusa a titolo esemplificativo e non esaustivo:

a. qualsiasi richiesta o tentata richiesta di denaro, provvigioni, emolumenti o altre utilità (ivi compresi regali, intrattenimenti, viaggio o qualsiasi altro tipo di beneficio.

anche di modico valore o non patrimoniale) ricevuta da Pubblici Ufficiali, da un qualunque soggetto privato nonché da Personale del Gruppo Italgas, loro Familiari e/o da società ad essi riconducibili, in relazione (implicita o esplicita) alle attività previste dal presente Contratto;

- b. qualsiasi regalo, intrattenimento, viaggio o altro tipo di beneficio, anche non patrimoniale a favore del Personale del Gruppo Italgas, loro Familiari e/o società ad essi riconducibili;
- c. qualsiasi intermediario/consulente commerciale utilizzato dal Richiedente allo scopo di intrattenere i rapporti con Italgas e/o una sua Controllata e/o di agevolare la conclusione di affari con Italgas e/o una sua Controllata;
- d. qualsiasi promessa/offerta/dazione (o relativo tentativo) di denaro, provvigioni, emolumenti o altre utilità (ivi compresi regali, intrattenimenti, viaggio o qualsiasi altro tipo di beneficio, anche di modico valore o non patrimoniale) che il Richiedente (o suoi amministratori, sindaci, dipendenti, collaboratori o Familiari) abbia ricevuto dal Personale del Gruppo Italgas o suoi Familiari o società ad essi riconducibili, in relazione (implicita o esplicita) alle attività oggetto del presente contratto e da questo non prevista.

Le comunicazioni di cui alla presente clausola dovranno essere inviate alla seguente casella di posta elettronica: segnalazioni@italgas.it.

5. Nel caso in cui la Società abbia un ragionevole sospetto di una violazione della presente clausola "responsabilità amministrativa e anticorruzione", il Richiedente dovrà permettere alla Società e/o al Revisore da questa individuato a tal fine, di effettuare verifiche (anche documentali e contabili) del corretto adempimento della presente clausola.

6. Le Parti concordano che l'inosservanza, anche parziale, di quanto previsto dalla presente clausola "responsabilità amministrativa e anticorruzione" costituisce grave inadempimento al presente Contratto che ne legittima la risoluzione immediata ai sensi e per gli effetti dell'art. 1456 c.c. Ferma restando tale facoltà di risoluzione, alla Società è riservato anche il diritto di sospendere l'esecuzione del Contratto o di recedere unilateralmente, anche in corso di esecuzione, in presenza di notizie, anche di stampa, circa circostanze di fatto o procedimenti giudiziari da cui possa ragionevolmente desumersi l'inosservanza della presente clausola. L'esercizio dei diritti sopraindicati avverrà a danno del Richiedente e quest'ultimo dovrà risarcire tutti i danni, patrimoniali e non patrimoniali, e così a titolo esemplificativo dovrà pagare a Italgas tutte le maggiori spese e costi derivanti o conseguenti, dalla violazione o inosservanza di cui sopra. Inoltre, il Richiedente sarà responsabile per qualsiasi evento o conseguenza pregiudizievole o danno di qualsiasi natura causato a terzi dalla inosservanza della presente clausola "responsabilità amministrativa e anticorruzione" e sarà obbligato a manlevare e tenere indenne la Società a fronte di qualsivoglia azione, richiesta, domanda di terzi derivante da tale inosservanza o violazione.

T. INFORMATIVA EX ART. 13.Regolamento (UE) 2016/679 (GDPR)

Con la sottoscrizione del presente contratto, il Richiedente dichiara di aver ricevuto e di aver preso visione dell'informativa privacy predisposta in conformità dell'art. 13 del GDPR ("Informativa sul trattamento dei dati personali"), che costituisce allegato e parte integrante del presente contratto.

U. DIVIETO CESSIONE CREDITI E CONTRATTO

Ciascuna Parte potrà cedere, in tutto o in parte, il presente Contratto ed i diritti ed obblighi dal medesimo derivanti, anche in connessione con cessioni di rami d'azienda, fusioni, scissioni e operazioni analoghe, solo previa autorizzazione scritta dell'altra Parte

Ai sensi degli art. 1341 e 1342 cod. civ. sono specificamente approvate le seguenti clausole:

B. VALIDITA' E ACCETTAZIONE DEL PREVENTIVO

D. ESECUZIONE DEI LAVORI

E. RISOLUZIONE DEL CONTRATTO PER CAUSE IMPUTABILI AL RICHIEDENTE O AL CLIENTE FINALE

F. RINUNCIA/RECESSO DEL RICHIEDENTE

H. IMPIANTI

L. AVVIO DEL SERVIZIO DI DISTRIBUZIONE DEL GAS

M. ONERI A CARICO DEL RICHIEDENTE O DEL CLIENTE FINALE

N. MANCATA ESECUZIONE DEL LAVORO

O. RESPONSABILITA' DEGLI IMPIANTI

P. RIMOZIONE IMPIANTO

Q. CONTROVERSIE

R. NORMATIVA ANTIRICICLAGGIO

U. DIVIETO CESSIONE CREDITI E CONTRATTO

DATA

FIRMA E TIMBRO DEL RICHIEDENTE PER ACCETTAZIONE

Comune di Venezia
Data: 27/02/2024, PG/2024/0098978



Permessi a carico distributore

CODICE PRATICA
IG87069273
DEL 15/01/2024

Per l'esecuzione del lavoro richiesto è **necessario che il distributore ottenga alcune specifiche autorizzazioni da parte di Enti Terzi.**

In questa sezione trovi l'elenco e i dettagli dei permessi necessari per avviare il lavoro e i cui ci occupiamo direttamente noi e che provvediamo a richiedere a Enti Terzi.

Elenco dei permessi

Tipo di documento	Descrizione	Tempo presunto di ottenimento (GG)
PERMESSO INTERFER. CON STR.COMUNALE (922D)	E' il permesso a nostro carico che chiederemo al comune al fine di effettuare gli scavi e i lavori sulla strada comunale per portare il gas fino alla tua proprietà.	060

Comune di Venezia
Data: 27/02/2024, PG/2024/0098978



I lavori che effettueremo

L'esecuzione dei lavori viene effettuata dal distributore.
In questa pagina è riportata una **descrizione standard** dei lavori che effettueremo in base alla tipologia di intervento che hai richiesto.
Puoi trovare ulteriori dettagli dei lavori nello schizzo tecnico allegato a questo preventivo.

Tipologia di intervento: rimozione impianto

Per la tipologia di lavoro che hai richiesto è prevista **l'intercettazione e la rimozione totale o di una parte della tubazione** che conduce la fornitura di gas sino all'attacco del tuo contatore (rimozione del contatore compreso).

Descrizione dell'intervento

Il lavoro prevede la **rimozione di uno o più allacciamenti**, ossia del complesso di tubazioni, raccordi e pezzi speciali, che si sviluppano all'esterno del terreno in corrispondenza del tuo fabbricato e consentono il **collegamento dell'attacco per il contatore ad una tubazione interrata già presente**.

In alcuni casi, per realizzazioni di diramazioni a distanza inferiore a 1,00 mt dal confinante, sarà necessario ottenere le autorizzazioni richieste nella documentazione a tuo carico, per poter procedere con l'esecuzione dei lavori.

SCHEMA ESEMPLIFICATIVO DI RIFERIMENTO PER LE DEFINIZIONI DELLE PRINCIPALI PARTI DELL'IMPIANTO IN MEDIA PRESSIONE

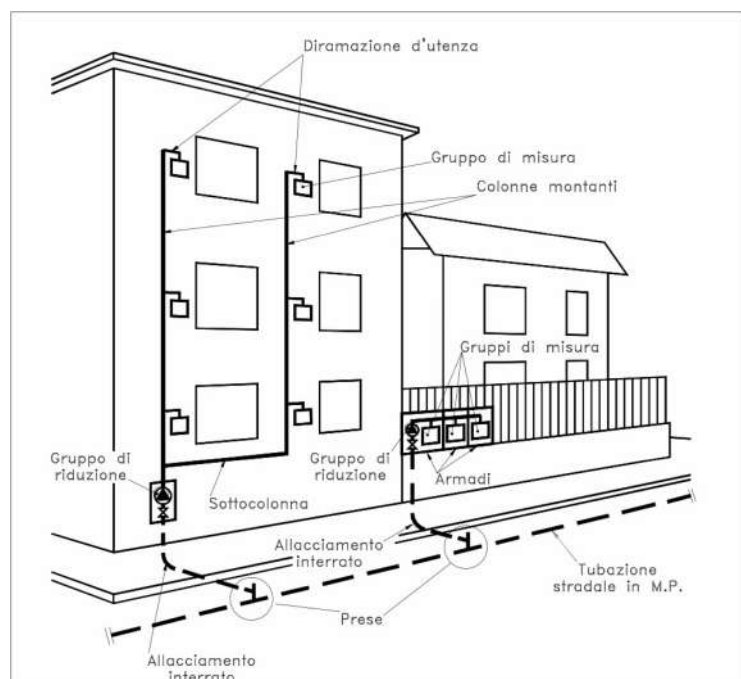

Informativa sui livelli di qualità commerciale del servizio di distribuzione gas metano*

CODICE PRATICA
IG87069273
DEL 15/01/2024

* L'informativa non si applica ai gas diversi dal gas Metano (es: GPL o Aria Propanata)

Italgas Reti S.p.A. attua le disposizioni dell'Autorità di Regolazione per Energia Reti e Ambiente contenute nella Sezione III della Deliberazione 569/2019/R/Gas, nei casi di richieste di fornitura di gas naturale con clienti finali alimentati in bassa pressione, diversi dai casi indicati all'Art.47.2 della stessa Deliberazione.

Livelli specifici di qualità commerciale per le prestazioni di preventivazione

Prestazione	Livello specifico ¹ di qualità commerciale
Tempo massimo di preventivazione per l'esecuzione di lavori semplici	15 giorni lavorativi ²
Tempo massimo di preventivazione per l'esecuzione di lavori complessi	
Tempo massimo di esecuzione di lavori semplici	10 giorni lavorativi
Fascia di puntualità per appuntamenti	2 ore

Il calcolo del tempo effettivo di esecuzione della prestazione soggetta a livelli specifici di qualità commerciale, decorre dal giorno successivo al ricevimento della richiesta da parte di Italgas Reti S.p.A. ed esclude eventuali tempi da questa non dipendenti (ad es. tempi di ottenimento di atti autorizzativi, opere a cura di terzi, tempo di posticipazione degli appuntamenti su richiesta del richiedente, ecc.).

Nel caso in cui i livelli specifici di qualità non siano rispettati Italgas Reti S.p.A. provvede al pagamento dell'indennizzo in modo automatico, senza necessità di specifica richiesta. Sono esclusi dal diritto all'indennizzo i casi di mancato rispetto dovuto a cause di forza maggiore o a responsabilità di terzi o del cliente finale.

In caso di mancata corresponsione dell'indennizzo automatico da parte di Italgas Reti S.p.A. entro 6 mesi a partire dal data di effettuazione della prestazione richiesta, o al più tardi a partire dal triplo del tempo dello standard in caso di mancata effettuazione della prestazione, la corresponsione dell'indennizzo automatico dovrà avvenire in misura pari a tre volte l'indennizzo dovuto.

Nelle tabelle seguenti sono riportati i valori di riferimento stabiliti dall'Autorità di Regolazione per Energia Reti e Ambiente per il calcolo degli indennizzi automatici.

Valori di indennizzo dovuto in caso di mancato rispetto del tempo massimo per l'esecuzione della prestazione richiesta

Computo del tempo	Clienti con Gruppo di Misura fino alla classe G6	Clienti con Gruppo di Misura fino dalla classe G10 alla classe G25	Clienti con Gruppo di Misura fino dalla classe G40
$T_{max} < T \leq 2 \times T_{max}$	€ 35,00	€ 70,00	€ 140,00
$2 \times T_{max} < T \leq 3 \times T_{max}$	€ 70,00	€ 140,00	€ 280,00
$T > 3 \times T_{max}$	€ 105,00	€ 210,00	€ 420,00

Legenda:

T = tempo effettivo di esecuzione della prestazione

T_{max} = tempo massimo di esecuzione della prestazione fissato dall'Autorità

Valori di indennizzo dovuto in caso di mancato rispetto della fascia di puntualità per gli appuntamenti

Clienti con Gruppo di Misura fino alla classe G6	Clienti con Gruppo di Misura fino dalla classe G10 alla classe G25	Clienti con Gruppo di Misura fino dalla classe G40
€ 35,00	€ 70,00	€ 140,00

¹ Il "livello specifico di qualità commerciale" è il livello di qualità, riferito alla singola prestazione, da garantire al richiedente; ad ogni livello specifico si applica la disciplina degli indennizzi automatici.

² Giorni lavorativi: da lunedì al venerdì, escluse le festività infrasettimanali.

Italgas Reti S.p.A. (di seguito, per brevità, "**Società**"), in qualità di titolare del trattamento desidera informarLa, ai sensi dell'art. 13 del Regolamento Europeo 679/2016 relativo alla protezione dei dati personali ("**Regolamento**") e della normativa nazionale, compresi i singoli provvedimenti dell'Autorità di controllo (Garante per la protezione dei dati personali), ove applicabile, che i Suoi dati personali saranno trattati nel rispetto delle disposizioni legislative e contrattuali vigenti per le finalità e con le modalità di seguito indicate.

1) Tipologia di dati personali

Dati personali comuni

La Società tratta le seguenti categorie di dati personali:

a) dati identificativi e di contatto (quali, a titolo di esempio, nome, cognome, data di nascita, codice fiscale, indirizzo, contatti telefonici, residenza, domicilio);

b) dati bancari

2) Finalità del trattamento e base giuridica del trattamento

I dati personali da Lei forniti saranno trattati per le seguenti finalità:

a) per la gestione di tutte le attività inerenti e/o conseguenti la richiesta di preventivazione, in particolare ai fini della programmazione del sopralluogo per la raccolta dei dati in campo e verifica della fattibilità;

b) per la definizione ed esecuzione del rapporto contrattuale per l'esecuzione dei lavori di allacciamento alla rete del gas da Lei richiesti, in ottemperanza alla Deliberazione n. 569/2019 e s.m.i. dell'Autorità di Regolazione per Energia Reti e Ambiente (ARERA);

c) per adempiere agli obblighi legali a cui è soggetta la Società e a specifiche disposizioni impartite da Autorità a ciò legittimate dalla legge. Per tali finalità non occorre il consenso poiché il trattamento è necessario per dare seguito alla richiesta di preventivazione, e, in caso di accettazione del preventivo, per definire e dare esecuzione al contratto, nonché per adempiere agli obblighi legali a cui è soggetta la Società.

d) per accertare, esercitare o difendere un diritto in sede giudiziaria o amministrativa ovvero nell'ambito di procedure di arbitrato o conciliazione.

3) Conferimento dei dati e conseguenze in caso di mancato conferimento

Per le finalità da a) a c) non occorre il consenso poiché il trattamento è necessario per dare seguito alla richiesta di preventivazione, e, in caso di accettazione del preventivo, per definire e dare esecuzione al contratto, nonché per adempiere agli obblighi legali a cui è soggetta la Società. Per le finalità sub d) non occorre il consenso poiché il trattamento è necessario per il perseguimento del legittimo interesse della Società.

Il conferimento dei predetti dati è facoltativo, ma necessario per la gestione delle attività inerenti e/o conseguenti alla richiesta di preventivazione, per l'esecuzione dei lavori di allacciamento, nonché per l'accertamento, l'esercizio o la difesa di un diritto in sede giudiziaria, amministrativa o nell'ambito di procedure di arbitrato o conciliazione, e il loro mancato conferimento comporta l'impossibilità per il Titolare di perseguire le finalità sopra citate

4) Modalità del trattamento e conservazione dei dati

Nell'ambito della struttura organizzativa della Società, i dati personali saranno trattati da persone autorizzate al trattamento che agiscono sotto l'autorità del Titolare del trattamento, adeguatamente istruite dal Titolare stesso, principalmente con sistemi elettronici e manuali in conformità ai principi applicabili al trattamento di dati personali ai sensi dell'art. 5 del Regolamento. I Suoi dati saranno conservati per il periodo necessario ad adempiere agli obblighi di legge.

Il periodo di conservazione dei dati dipende dalle finalità per cui vengono trattati e pertanto potrebbe variare. I criteri utilizzati per determinare il periodo di conservazione applicabile sono i seguenti: la conservazione dei dati personali oggetto della presente informativa avverrà per il tempo necessario (i) alla gestione della richiesta di preventivazione, (ii) alla gestione del rapporto contrattuale (iii) alla gestione di reclami o specifiche richieste, (iv) a far valere diritti in sede giudiziaria nonché (v) per il tempo previsto da norme di legge applicabili.

5) Comunicazione, diffusione e trasferimento dei dati

I Suoi dati personali potranno essere comunicati a società del Gruppo Italgas, e a società di vendita del gas e al Comune del luogo in cui si svolgeranno i lavori per l'adempimento degli obblighi previsti dalla legge.

Inoltre, in determinati casi, i Suoi dati personali potranno essere comunicati anche a fornitori, appaltatori e professionisti designati dalla Società quali responsabili del trattamento, in conformità all'art. 28 del Regolamento, nell'ambito di attività connesse all'esecuzione del rapporto contrattuale, quali attività bancarie, finanziarie e assicurative, di gestione tecnica delle reti e dei sistemi informatici.

I Suoi dati personali non saranno oggetto di ulteriore diffusione.

I Suoi dati non saranno trasferiti fuori dall'Unione Europea.

6) Diritti dell'interessato

L'interessato potrà esercitare, in relazione al trattamento dei dati ivi descritto, i diritti previsti dal Regolamento (artt.15-21), ivi inclusi:

- ricevere conferma dell'esistenza dei suoi dati personali e accedere al loro contenuto (diritti di accesso);
- aggiornare, modificare e/o correggere i suoi dati personali (diritto di rettifica);
- chiederne la cancellazione o la limitazione del trattamento dei dati trattati in violazione di legge compresi quelli di cui non è necessaria la conservazione in relazione agli scopi per i quali i dati sono stati raccolti o altrimenti trattati (diritto all'oblio e diritto alla limitazione);
- opporsi al trattamento (diritto di opposizione);
- revocare il consenso, ove prestato, senza pregiudizio per la liceità del trattamento basata sul consenso prestato prima della revoca;
- ricevere copia dei dati in formato elettronico che lo riguardano e chiedere che tali dati siano trasmessi ad un altro titolare del trattamento (diritto alla portabilità dei dati);
- proporre reclamo all'Autorità di controllo in caso di violazione della disciplina in materia di protezione dei dati personali.

Per esercitare tali diritti può rivolgersi al Responsabile della protezione dei dati (di seguito solo "**Data Protection Officer**" o, in breve, "**DPO**") inviando un'e-mail a

dpo.gdpr@italgas.it

7) Identità e dati di contatto del Titolare del trattamento e dati di contatto del Data Protection Officer

Titolare del Trattamento dei dati personali è Italgas Reti S.p.A., con sede legale in Largo Regio Parco, 11 - 10153 Torino, nella persona del Legale Rappresentante pro-tempore.

Il Gruppo Italgas ha designato un Data Protection Officer che può essere contattato all'indirizzo e-mail indicato al punto 6)

Schizzo tecnico

Tipologia di Lavoro

Aereo + Interrato

Caratteristiche

Pressione di fornitura alla misurazione **22mbar**

Tipologia di lavoro ai sensi delle vigenti deliberazioni Autorità di Regolazione per Energia Reti e Ambiente

Semplice Complesso Non soggetto a livelli specifici o generali di qualità commerciale

Delibera AEEGSI (ARERA) 40/14 - Impianto destinato a servire esclusivamente cicli produttivi e/o artigianali

Sì No

Estensione rete

Sì No

Contatori

CALIBRO CONTATORE	NR. CONTATORI	Q.MAX MC/H	POTENZIALITÀ MAX (KW)	POTENZIALITÀ MAX (KCAL/H)
-------------------	---------------	------------	-----------------------	---------------------------

Opere a cura cliente

Nicchia contatore Cassetta contatore Altro

Da annullare

Prese nr. 1	GRU nr.	PdR nr. 8
-------------	---------	-----------

Edificio 1

TIPOLOGIA	MATERIALE	DIAMETRO	METRI	GRU	MCGRU
Interrato	acciaio	0040	16		
Aereo	acciaio	0040	6		

Dati relativi alla sede di posa delle tubazioni

Tipologia Tipo pavimentazione Tipo sottosuolo



- CARREGGIATA 13,5 m
- MARCIAPIEDE 1,5 m

Attraversamenti stradali

- COMUNALE

- BITUMATO

Percorrenze stradali

- COMUNALE

- ARGILLOSO

Entità traffico veicolare

- LEGGERO
- SCARSO

Presenza sottoservizi

- ACQUEDOTTO
- FOGNATURA
- LINEE TELECOMUNICAZIONI
- LINEE ELETTRICHE

■ Disegno tecnico

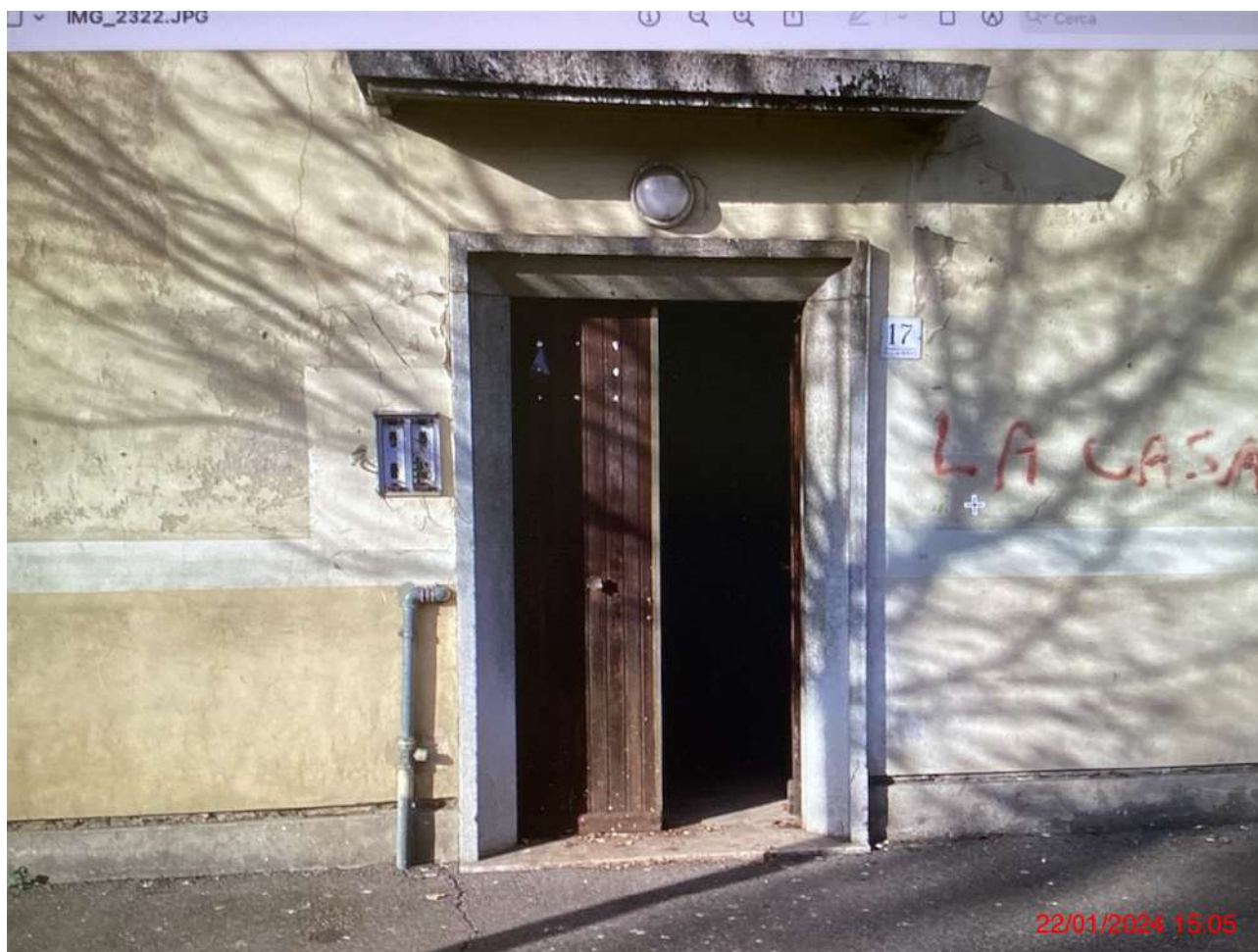



Per compilare e inviare i moduli hai a disposizione 2 modalità:

1. Puoi **compilare i moduli direttamente online** inquadrando il QR code o cliccando sul link.
2. Puoi **caricare i moduli dopo averli compilati** attraverso il portale MyItalgas dalla sezione "Le mie Richieste" nell'area "Documentazione a mio carico" (vedi link a lato).



Compila o carica online*:
my.italgas.it/?e=Aa01mL

*Potrai compilare o caricare online solo dopo che avrai accettato il preventivo e provveduto al pagamento, se previsto.

Comunicazione di fine lavori a carico cliente

Il sottoscritto _____ intestatario della richiesta sopra indicata, relativa al preventivo per:

Nuovo impianto Modifica impianto Annullamento/Rimozione impianto

nella qualità di: Proprietario Costruttore Amministratore

dello stabile sito in: Comune **Venezia (VE)** Via **PIAZZA DEL MERCATO, 17**

dichiara di aver eseguito tutte le opere a suo carico di seguito specificate:

Realizzazione alloggiamento del contatore, secondo le specifiche dell'Allegato 6 e le eventuali indicazioni riportate di seguito*:

*Ti ricordiamo che dovrai inviare le foto dell'alloggiamento realizzato accedendo al portale MyItalgas: dalla sezione "Le mie richieste", all'interno dell'area "Documentazione a mio carico" potrai caricare le foto dell'alloggiamento tra gli "Elementi aggiuntivi" (vedi link in alto a destra)

Esecuzione Opere murarie/ Altre opere, ed in particolare:

L'esecuzione dei lavori è subordinata all'ottenimento delle Autorizzazioni a carico Italgas Reti, riportate sull'Offerta che Le è stata inviata, ed il cui iter di ottenimento verrà avviato solo dopo il ricevimento del presente modulo.

DATA / /

FIRMA DEL DICHIARANTE _____

Autorizzazione del proprietario/amministratore all'esecuzione lavori

Il sottoscritto _____

in qualità di: Proprietario Costruttore Amministratore

dello stabile sito in: Comune **Venezia (VE)** Via **PIAZZA DEL MERCATO, 17**

autorizza Italgas Reti S.p.A. ad eseguire i lavori di cui alla richiesta in oggetto, dichiarando di autorizzare anche i successivi interventi che si rendessero necessari sull'impianto, che riconosce di proprietà totale ed esclusiva della Società stessa.

Inserisci il numero telefonico (preferibilmente cellulare) al quale rintracciarti per concordare la data di esecuzione lavori: _____

DATA

/ /

FIRMA DEL DICHIARANTE _____



Preventivo di rimozione impianto gas



Gentile **COMUNE DI VENEZIA**,

In queste pagine trovi il preventivo che hai richiesto.

Questo preventivo è **emesso da Italgas Reti in qualità di distributore di gas** nella tua zona.

Il documento è composto da varie sezioni dove potrai trovare tutte le indicazioni utili per procedere con l'accettazione dell'offerta e l'esecuzione dei lavori. Ti ricordiamo che potrai accettare questo preventivo fino alla data di scadenza indicata in alto a destra.

Importo totale

€ 6.691,74

IVA inclusa

Guarda il dettaglio
nella pagina
[Dettaglio preventivo](#)

Cosa devi fare adesso?



1

Leggi e accetta il preventivo

Leggi con attenzione il preventivo in tutte le sue pagine e, se di tuo gradimento, accetta l'offerta tramite il portale MyItalgas al link my.italgas.it/?p=BQSnKZj



2

Invia la documentazione preliminare a tuo carico

Per consentire l'avvio del lavoro richiesto, dovrai inviarcì tramite il portale MyItalgas i documenti e le eventuali foto come descritto alla pagina [Documentazione preliminare a carico cliente](#)



Siamo pronti per l'avvio dei lavori!

Previo ottenimento degli eventuali permessi a carico distributore dagli Enti preposti



Dettaglio preventivo

In questa pagina trovi un riepilogo della tua richiesta di preventivo, le caratteristiche tecniche del Punto di Riconsegna (PDR) oggetto della richiesta e un dettaglio sulle voci che compongono l'importo totale dell'offerta.

PREVENTIVO ANNULLAMENTO/RIMOZIONE IMPIANTO PER L'ESECUZIONE LAVORO NON SOGGETTO STANDARD DI QUALITA' COMMERCIALI

NOMINATIVO RICHIEDENTE: COMUNE DI VENEZIA
DATA RICHIESTA: 15/01/2024
SCADENZA PREVENTIVO: 10/05/2024
LUOGO DI ESECUZIONE LAVORI: PIAZZA DEL MERCATO 23, 30175 - Venezia (VE)
NOMINATIVO CLIENTE FINALE: COMUNE DI VENEZIA

Spett.le
COMUNE DI VENEZIA
(NO DISP) San Marco 4137, 30124 - Venezia (VE)

OGGETTO DELLA RICHIESTA

Potenzialità che hai richiesto (kW)	N° punti di riconsegna
0	1

ELENCO PUNTI DI RICONSEGNA E CARATTERISTICHE TECNICHE

Identificativo punto di riconsegna	Classe Contatore	Potenzialità massima (kW)	Portata massima (Smc/h)	Pressione minima di fornitura
00883500942895	G4	0	6,00	Alimentato in bassa pressione

IMPORTI

Dettaglio	Importo
Corrispettivo forfettario	5.485,03 €
Corrispettivo complessivo impianto allacciamento	5.485,03 €
Totale corrispettivo complessivo (IVA esclusa) (**)	5.485,03 €
IVA 22,00 % (**)	1.206,71 €
TOTALE CORRISPETTIVO (IVA INCLUSA) A CARICO DEL RICHIEDENTE DA PAGARE ALLA SOTTOSCRIZIONE DELL'ACCETTAZIONE DEL PRESENTE PREVENTIVO (***)	6.691,74 €

(**) Nei casi previsti dall' Art. 17-ter del D.P.R. n. 633/1972, l'IVA indicata è da versarsi all'erario a carico del Richiedente. Il netto da pagare è pari al Totale corrispettivo complessivo (IVA esclusa) secondo le modalità e i termini di cui agli articoli B, C e G delle Norme e Condizioni generali di seguito allegate
(***) secondo le modalità e i termini di cui agli articoli B, C e G delle norme e condizioni generali di seguito allegate.

Il presente preventivo è valido fino al **10/05/2024**

L'esecuzione del lavoro richiesto è subordinata alla fattibilità tecnica dello stesso, i ripristini di qualsiasi genere su proprietà privata sono a cura del Richiedente del lavoro. Il lavoro è inoltre subordinato all'ottenimento da parte di Italgas Reti delle necessarie autorizzazioni elencate nella pagina "Documentazione a carico richiedente". La documentazione a Suo carico è disponibile nella presente offerta. Le chiediamo di rispettare le modalità di inoltro della documentazione a Suo carico.

Ai fini dell'accettazione del presente preventivo Le chiediamo di confermare la Sua volontà nel portale MyItalgas e seguire le modalità indicate al link

my.italgas.it/?p=BQSnKZj





Dettaglio preventivo

Il presente preventivo controfirmato può essere trasmesso via email all'indirizzo preventivi@italgas.it.

IL SOTTOSCRITTO, IN QUALITÀ DI RICHIEDENTE DEL LAVORO, DICHIARA DI AVER PRESO PIENA E COMPLETA CONOSCENZA E DI ACCETTARE INTEGRALMENTE TUTTE LE NORME E CONDIZIONI INDICATE NEL PRESENTE PREVENTIVO INCLUSI TUTTI I RELATIVI ALLEGATI.

DATA _____

FIRMA _____

Comune di Venezia
Data: 27/02/2024, PG/2024/0098978



Documentazione preliminare a carico cliente

CODICE PRATICA
IG87069556
DEL 15/01/2024



Per l'esecuzione del lavoro richiesto è **necessario fornire alcuni documenti al distributore**. In questa sezione trovi, perciò, i dettagli relativi alla documentazione che dovrai fornirci, solo dopo aver accettato il preventivo, per consentire l'avvio del lavoro richiesto.

■ Dove trovo i moduli da compilare?

Trovi i moduli allegati in coda a questo preventivo.

Puoi inoltre trovarli anche online sul portale MyItalgas nella sezione "Le mie Richieste" una volta che avrai accettato il preventivo e provveduto al pagamento.

■ Come compilo e invio i moduli?

Hai a disposizione due modalità:

1. Puoi **compilare i moduli direttamente online**, dopo aver accettato e pagato il preventivo, sul portale MyItalgas dalla sezione "Le mie Richieste" nell'area "Documentazione a mio carico" (vedi link a lato).
2. Puoi **compilare i moduli a mano e caricarli**, dopo aver accettato e pagato il preventivo, attraverso il portale MyItalgas dalla sezione "Le mie Richieste" nell'area "Documentazione a mio carico" (vedi link a lato).

■ Tempi massimi di invio

A partire dall'accettazione del preventivo, hai **6 mesi di tempo** per trasmettere al distributore la documentazione a tuo carico. Trascorso tale termine il distributore annullerà la tua richiesta e sarà necessario inoltrare una nuova richiesta di preventivo (rif. Norme e condizioni generali - punto E. Risoluzione del contratto per cause imputabili al richiedente o al cliente finale).



Compila o carica online*:

my.italgas.it/?e=Aa01mL

*Potrai compilare o caricare online solo dopo che avrai accettato il preventivo e provveduto al pagamento, se previsto.

Elenco documentazione da compilare e inviare



Comunicazione di fine lavori a carico cliente + Autorizzazione del proprietario/amministratore all'esecuzione lavori

Si tratta di un documento che contiene al suo interno due moduli differenti:

- la **Comunicazione di fine lavori a carico cliente**, che consiste nella dichiarazione da parte del richiedente dell'avenuta realizzazione di tutte le opere a suo carico (es. predisposizione dell'alloggiamento per il posizionamento del contatore);
- l'**Autorizzazione del proprietario/amministratore all'esecuzione lavori**, che garantisce al distributore le autorizzazioni necessarie per procedere con l'esecuzione dei lavori e con eventuali successivi interventi che si rendessero necessari.

A. DEFINIZIONI

Impresa di Distribuzione: E' la Italgas Reti Spa, (in seguito, per brevità, Italgas Reti).

Società di vendita: E' ogni società o impresa esercente l'attività di acquisto e vendita, al dettaglio, del gas naturale per renderlo disponibile al cliente finale, consumatore o utilizzatore finale.

Richiedente: E' ogni soggetto, cliente finale o società di vendita per conto di un cliente finale, che chiede all'Impresa di Distribuzione, il preventivo per l'esecuzione di una prestazione tecnica relativa ai servizi di distribuzione.

Cliente finale: E' il cliente consumatore o utilizzatore finale che acquista gas per uso proprio.

Preventivo: E' il documento che regola la realizzazione dell'esecuzione dei lavori richiesti ai sensi della Deliberazione 569/2019/R/Gas

B. VALIDITA' E ACCETTAZIONE DEL PREVENTIVO

Il presente preventivo ha validità fino alla data indicata nello stesso; dopo tale data sarà considerato decaduto.

Il presente preventivo si intenderà accettato nel momento in cui, entro il termine di validità sopra citato:

1) pervenga ad Italgas Reti, ai riferimenti indicati, lo stesso preventivo debitamente sottoscritto per accettazione dal Richiedente, unitamente, nel caso sia previsto un corrispettivo a carico del Richiedente, alla copia del bonifico bancario attestante l'avvenuto pagamento da parte del Richiedente del suddetto corrispettivo,

2) Italgas Reti, nel caso sia previsto un corrispettivo a carico del Richiedente, riscontri sul proprio conto corrente bancario l'avvenuto accredito relativo al pagamento del contributo di cui al successivo punto C.

L'accettazione da parte del Richiedente dell'offerta predisposta da Italgas Reti non sarà considerata valida ed efficace fino al riscontro positivo da parte della medesima Italgas Reti dell'avvenuto esatto versamento dell'importo indicato.

C. CORRISPETTIVO A CARICO DEL RICHIEDENTE

E' il corrispettivo dovuto quale contributo per la realizzazione delle opere e degli interventi necessari all'erogazione del servizio di distribuzione. Il corrispettivo indicato nel presente preventivo non comprende gli oneri indicati al punto M, anch'essi a carico del Richiedente.

Il pagamento di tale corrispettivo dovrà essere effettuato dal Richiedente all'atto dell'accettazione del presente preventivo come previsto al precedente punto B e secondo le modalità indicate al punto G.

D. ESECUZIONE DEI LAVORI

L'esecuzione lavori richiesta è subordinata all'accettazione del presente preventivo e al pagamento del relativo corrispettivo, all'ottenimento delle autorizzazioni da parte delle Autorità competenti e/o dei privati interessati, all'espletamento degli oneri a carico del Richiedente o Cliente finale di cui alla seguente lettera M, punti 2, 3, 4 e 5. I lavori di costruzione oggetto del preventivo saranno eseguiti a cura e criterio di Italgas Reti che ne rimarrà proprietaria e che potrà quindi attuare tutte le modifiche, gli ampliamenti e le manutenzioni necessarie e/o opportune, con facoltà di utilizzarli in tutto o in parte anche per l'eventuale successivo allacciamento di fabbricati diversi.

E. RISOLUZIONE DEL CONTRATTO PER CAUSE IMPUTABILI AL RICHIEDENTE O AL CLIENTE FINALE

Qualora, a valle dell'accettazione del presente preventivo, l'esecuzione dei lavori debba essere rinviata per più di sei mesi, per cause imputabili al Richiedente o al Cliente finale, Italgas Reti si riserva di risolvere unilateralmente il contratto derivante dall'accettazione del presente preventivo e in tal caso gli oneri a carico del Richiedente comprenderanno tutti i costi sostenuti nonché gli oneri relativi agli impegni di spesa già assunti da Italgas Reti.

F. RINUNCIA/RECESSO DEL RICHIEDENTE

Qualora il Richiedente o il Cliente finale rinunci/receda alla richiesta di esecuzione del lavoro di cui al presente preventivo dopo l'accettazione dello stesso ma prima della conclusione del lavoro, Italgas Reti provvederà a restituire l'eventuale corrispettivo versato dal Richiedente all'atto dell'accettazione del preventivo, riservandosi di trattenere al Richiedente i costi sostenuti, determinati in relazione allo stato di avanzamento dei lavori alla data di comunicazione della rinuncia/recesso (sono ricompresi, tra i vari, anche gli oneri relativi agli impegni di spesa già assunti e di risarcimento dei danni eventualmente procurati), per un valore massimo pari a quello del valore dell'opera considerato l'ammontare del contributo già versato.

G. PAGAMENTO E FATTURAZIONE

Il pagamento del corrispettivo di cui al punto C dovrà essere effettuato dal Richiedente all'atto dell'accettazione del preventivo.

Nei casi previsti dall' Art. 17-ter del D.P.R. n. 633/1972 (Pubbliche Amministrazioni soggette a disciplina dello "split-payment"), l'IVA indicata è da versarsi direttamente all'erario a carico del Richiedente con le modalità e i termini di cui al D.M del 23/01/2015.

Il netto da pagare alla scrivente è pertanto pari al "Totale corrispettivo complessivo (IVA esclusa)".

Nei casi non soggetti alla disciplina di cui all' Art. 17-ter del D.P.R. n. 633/1972 (Pubbliche Amministrazioni), il netto da pagare corrisponde all'importo indicato nella voce "Totale corrispettivo (IVA inclusa)".

Il pagamento deve essere eseguito dal Richiedente mediante bonifico bancario a favore di Italgas Reti S.p.A. presso **INTESA SANPAOLO - Codice IBAN: IT16 K 03069 01000 100000000490**, indicando nella causale del bonifico il numero della richiesta (IG...) senza lasciare spazi, e il nominativo Richiedente (Nome e Cognome; Ragione Sociale) indicato nella richiesta.

Successivamente alla ricezione dell'accredito sul proprio conto corrente bancario, Italgas Reti provvederà ad emettere regolare fattura.

H. IMPIANTI

Per estensione rete/potenziamento rete (tubazione stradale) si intende la realizzazione/potenziamento del complesso delle tubazioni, prevalentemente interrate, posate sul suolo pubblico o privato che, partendo dai punti di alimentazione della rete portano il gas all'impianto di derivazione utenza. Esso viene realizzato a cura e criterio di Italgas Reti che ne rimane proprietaria e che può attuarne le opportune modifiche, ivi compresi gli allacciamenti di altri utenti e le manutenzioni e/o gli adeguamenti necessari al corretto espletamento del servizio.

Per impianto di derivazione utenza (o allacciamento) si intende quel complesso di dispositivi, apparecchiature ed elementi compresi fra la tubazione stradale (esclusa) e il punto di riconsegna, inclusi il gruppo di misura e l'eventuale gruppo di riduzione, contatore incluso, costituenti le installazioni necessarie a fornire il gas al Cliente finale. Esso viene realizzato a cura e criterio di Italgas Reti, che ne rimane proprietaria e che può attuarne le opportune modifiche, ivi compresi gli allacciamenti di altri utenti e le manutenzioni e/o gli adeguamenti necessari al corretto espletamento del servizio.

La costruzione dell'impianto di derivazione di utenza è subordinata alla preventiva autorizzazione del proprietario degli immobili interessati o del suo legale rappresentante, ottenuta a cura del Richiedente il servizio, nonché ai permessi delle Autorità o degli Enti competenti, ove necessari.

Per gruppo di misura, o misuratore, si intende la parte dell'impianto di derivazione utenza del cliente finale che serve per l'intercettazione, per la misura del gas e per il collegamento all'impianto di utenza del cliente finale; è costituito da un misuratore (contatore di tipo meccanico o di tipo elettronico-smart meter) comprensivo di un eventuale correttore elettronico dei volumi misurati. Esso viene installato a cura e criterio di Italgas Reti che ne rimane proprietaria e che può attuarne le opportune modifiche, le sostituzioni, le manutenzioni e/o gli adeguamenti necessari al corretto espletamento del servizio.

Per gruppo di riduzione industriale si intende il complesso (assieme) costituito da regolatori di pressione, da apparecchi ausiliari, da tubazioni, da raccordi e pezzi speciali, aventi la funzione di ridurre la pressione del gas canalizzato da un valore di pressione in entrata variabile a un valore di pressione in uscita predeterminato.

Esso viene installato a cura e criterio di Italgas Reti che ne rimane proprietaria e che può attuarne le opportune modifiche, le sostituzioni, le manutenzioni e/o gli adeguamenti necessari al corretto espletamento del servizio.

Per Punto di Riconsegna dell'impianto di distribuzione o "Punto di Riconsegna" si intende il punto di confine tra l'impianto di distribuzione e l'impianto di utenza del cliente finale, dove l'impresa distributrice riconsegna il gas per la fornitura al cliente finale.

Per impianto di utenza si intende il complesso costituito dall'insieme delle tubazioni e dei loro accessori, a partire dal punto di riconsegna del gas fino agli apparecchi utilizzatori esclusi, oltre all'installazione e ai collegamenti dei medesimi, alle predisposizioni edili e/o meccaniche per la ventilazione del locale dove deve essere installato l'apparecchio e alle predisposizioni edili e/o meccaniche di avanzamento dei lavori (sono ricompresi, tra i vari, anche gli oneri relativi agli impegni di spesa già assunti e di risarcimento dei danni eventualmente procurati), per lo scarico all'esterno dei prodotti della combustione. L'esecuzione, l'esercizio e la manutenzione dell'impianto di utenza sono a carico del Cliente finale o del Richiedente. L'impianto di utenza e gli apparecchi di utilizzazione devono rispondere, o essere adeguati, alla normativa tecnica vigente in materia.

I. PRINCIPALI RIFERIMENTI LEGISLATIVI RELATIVI ALLA SICUREZZA DEGLI IMPIANTI DI UTENZA

Ai sensi dell'art. 1 della legge n. 1083 del 6 Dicembre 1971, tutti i materiali, gli apparecchi, le installazioni e gli impianti alimentati con gas combustibile per uso domestico e usi similari, devono essere realizzati secondo le regole specifiche della buona tecnica, per la salvaguardia della sicurezza; tali si considerano gli impianti realizzati secondo le norme specifiche per la sicurezza (UNI, CEI, ecc). Si ricorda che, fatto salvo il rispetto del D.M. 22 gennaio 2008, n. 37, in particolare per quanto attiene l'affidamento dei lavori solo ad imprese "abilitate", gli impianti gas con portata termica complessiva maggiore di 35 kW (circa 30.000 kcal/h) sono anche soggetti, nelle fasi di progettazione, costruzione ed esercizio, al rispetto della regola tecnica di prevenzione incendi, costituita dal Decreto del Ministero dell'Interno dell' 8 Novembre 2019.

Gli impianti con portata termica maggiore di 116 kW sono inoltre soggetti alla disciplina relativa alla prevenzione incendi (in particolare il D.P.R. 1° agosto 2011, n. 151 - recante "Semplificazione della disciplina dei provvedimenti relativi alla prevenzione degli incendi" e il D.M. 7 agosto 2012 "Disposizioni relative alle modalità di presentazione delle istanze concernenti i procedimenti di prevenzione incendi e alla documentazione da allegare" e s.m.i.).

L. AVVIO DEL SERVIZIO DI DISTRIBUZIONE DEL GAS

L'attivazione della fornitura può avvenire solo dopo che il Cliente Finale abbia provveduto a far realizzare e collegare l'impianto di utenza all'impianto di derivazione utenza, già realizzato da Italgas Reti, e solo nel caso che vi sia una Società di Vendita, utente della rete, che abbia richiesto e ottenuto la capacità necessaria per alimentare il punto di riconsegna; la richiesta di attivazione deve essere presentata all'impresa di Distribuzione tramite la Società di Vendita.

Nel caso di un nuovo impianto soggetto alla deliberazione ARERA n° 40/2014, l'attivazione della fornitura è subordinata all'esito positivo dell'accertamento relativo all'impianto di utenza, effettuato da Italgas Reti sulla documentazione fatta pervenire dal Cliente finale ai sensi della sopra citata deliberazione (moduli H/40, I/40 e relativi allegati obbligatori), come descritto nel documento "PROCEDURA PER LE RICHIESTE DI ATTIVAZIONE DELLA FORNITURA PRESENTATE DAI CLIENTI FINALI ALLE SOCIETA' DI VENDITA PER IMPIANTI SOGGETTI ALLA DELIBERAZIONE ARERA 40/2014 (riferimento all'allegato F/40)", La Società di Vendita garantisce la corretta informazione al Cliente finale sulla procedura adottata da Italgas Reti.

Nel caso di un nuovo impianto non soggetto alla deliberazione ARERA n° 40/2014, Italgas Reti provvede all'attivazione della fornitura solo quando siano stati ultimati i lavori di competenza del Richiedente o del Cliente finale relativi all'impianto di utenza in modo documentato (ad es. mediante Dichiarazione Inizio Attività o dichiarazioni similari).

M. ONERI A CARICO DEL RICHIEDENTE O DEL CLIENTE FINALE

Sono a carico del Richiedente o del Cliente finale i seguenti oneri:

1. Realizzazione dell'impianto di utenza a partire dal Punto di Riconsegna (gruppo di misura escluso) fino alle apparecchiature di utilizzazione (comprese). La costruzione degli impianti e l'installazione degli apparecchi devono essere realizzate in conformità alle normative vigenti.
2. Esecuzione di tutte le opere murarie principali e accessorie, i ripristini dei suoli su proprietà privata, nonché i ripristini riguardanti la proprietà interessata.
3. L'ottenimento dei permessi di occupazione di suolo e proprietà privati, necessari all'esecuzione dell'impianto da parte di Italgas Reti.
4. La predisposizione di alloggiamento adeguato ad ospitare e proteggere il gruppo di misura, secondo quanto riportato nel modello "INDICAZIONE PER L'ESECUZIONE DELL'ALLOGGIAMENTO GRUPPO DI MISURA (CONTATORE)".
5. L'ottenimento delle autorizzazioni a carico del Richiedente o del Cliente finale elencate nell'allegato "Elenco degli atti autorizzativi".

N. MANCATA ESECUZIONE DEL LAVORO

A seguito di appuntamento, se il personale inviato da Italgas Reti si trova impossibilitato ad eseguire il lavoro per cause imputabili al Richiedente o al Cliente finale, Italgas Reti si riserva la facoltà di addebitare al Richiedente un importo forfetario a ristoro dei costi sostenuti determinato in relazione allo stato considerato l'ammontare del contributo dal Richiedente già versato. Italgas Reti non sarà in ogni caso responsabile della mancata esecuzione del lavoro nei termini previsti per caso fortuito o forza maggiore (a titolo esemplificativo ma non esaustivo: terremoti, maremoti, inondazioni, sommosse, scioperi, atti di autorità pubblica, ecc.).

O. RESPONSABILITA' DEGLI IMPIANTI

Sono totalmente a carico del Richiedente o del Cliente finale le responsabilità relative a difetti o malfunzionamenti che si dovessero verificare a valle del punto di riconsegna (dopo il raccordo di uscita del gruppo di misura) in qualunque punto dell'impianto di utenza e degli apparecchi di utilizzo. Italgas Reti appone proprio sigillo ai punti di riconsegna, rilasciando al Cliente finale copia del documento sottoscritto all'atto dell'apposizione del sigillo. Non è consentito al Richiedente o al Cliente finale o ad altri, manomettere o comunque modificare alcuna parte dell'impianto di derivazione utenza. Qualora si presenti la necessità di apportare modifiche all'impianto di derivazione utenza, Italgas Reti provvederà alle modifiche richieste e addebiterà, al Richiedente, il corrispettivo dovuto per l'intervento. Il Gruppo di Misura è di proprietà di Italgas Reti che, anche nel corso dell'erogazione del servizio, ne stabilisce e può variarne, a suo criterio, l'ubicazione e la portata, che sarà, quest'ultima, proporzionata alle apparecchiature di utilizzazione e alla potenzialità di utilizzo denunciate e sarà variabile in funzione delle eventuali successive modifiche della tipologia dei prelievi in merito alla quale è obbligo del Richiedente fornire aggiornamenti. Il Richiedente o il Cliente finale è responsabile della buona conservazione del gruppo di misura, dell'integrità dei sigilli apposti, nonché della chiusura del relativo rubinetto quando non fa uso del gas.

Le nicchie e/o i cassettoni necessari per l'alloggiamento e la protezione del gruppo di misura con relativi sportelli e gli impianti di utenza devono essere eseguiti a cura e spese del richiedente o cliente finale I suddetti manufatti devono essere delle misure prescritte secondo i vari calibri e rispondere ai criteri di sicurezza secondo le vigenti normative di legge; la chiave di chiusura della nicchia o del cassettoni dove è collocato il gruppo di misura deve essere del modello a serratura standard adottato dall'Impresa di Distribuzione. Il Richiedente o cliente finale si impegna a provvedersene direttamente e si impegna irrevocabilmente a garantire all'Impresa di Distribuzione l'accesso al gruppo di misura anche successivamente alla prima attivazione, per interventi tecnici di manutenzioni e/o ispezioni effettuati dall'Impresa di Distribuzione anche se non direttamente richiesti dal Cliente finale autorizzando la stessa ed i propri addetti fin d'ora a rimuovere, senza necessità di alcun preavviso, serrature, lucchetti o dispositivi vari che dovessero essere stati impropriamente apposti agli sportelli dei cassettoni delle nicchie all'interno delle quali è alloggiato il gruppo di misura e che ne impediscono l'accesso al fine di ripristinare le condizioni di libera accessibilità al gruppo di misura per l'espletamento degli interventi di cui sopra.

Tutte le opere di impianto di derivazione di utenza, colonne montanti e le relative derivazioni di cui sopra, resteranno di proprietà dell'Impresa di Distribuzione, che ne assume l'obbligo della manutenzione a proprie spese e le conseguenti responsabilità.

P. RIMOZIONE IMPIANTO

Qualora sia richiesta la rimozione dell'impianto o di parti di esso (ad es. il Gruppo di Misura), Italgas Reti addebiterà al Richiedente il relativo corrispettivo.

Q. CONTROVERSIE

Per qualsiasi controversia comunque connessa al Preventivo o alla sua interpretazione, esecuzione o risoluzione le Parti si rimetteranno esclusivamente al foro di Torino, salvo quanto diversamente disposto da norme imperative di legge non derogabili.

R. NORMATIVA ANTIRICICLAGGIO

Italgas Reti S.p.A. dichiara di osservare i principi di cui al Decreto Legislativo 21 novembre 2007, 231, condividendone il generale obbligo di "collaborazione attiva" (tramite segnalazione di operazioni sospette, conservazione dei documenti, controllo interno), finalizzata a prevenire e impedire la realizzazione di operazioni di riciclaggio e finanziamento del terrorismo.

In accordo con quanto previsto all'art. 648 bis Codice Penale, nonché con il contenuto della disposizione di cui all'art. 2 del Decreto Legislativo n. 231 del 2007, si precisa che per riciclaggio è da intendersi: la conversione, il trasferimento, l'occultamento o la dissimulazione ovvero l'acquisto, la detenzione o l'utilizzazione di beni, effettuati essendo a conoscenza che essi provengono da un'attività criminosa o da una partecipazione ad essa. Per finanziamento del terrorismo vale la definizione di cui al Decreto Legislativo 22 giugno 2007, n. 109. Il soggetto Richiedente il presente preventivo dichiara di essere a conoscenza della vigente normativa in materia di prevenzione del fenomeno di riciclaggio e di finanziamento del terrorismo di cui al Decreto Legislativo 21 novembre 2007, 231. Il Richiedente sotto la propria esclusiva responsabilità dichiara di non essere a conoscenza di alcuna provenienza delittuosa del denaro, dei beni o di

altra utilità oggetto di trasferimento per le finalità di cui alla stipula del contratto derivante dall'accettazione da parte del Richiedente del presente preventivo. Italgas Reti e il Richiedente convengono che l'inosservanza di quanto disciplinato dalla presente clausola contrattuale ovvero la mancata comunicazione di eventuali circostanze di fatto che comportino il mutamento delle dichiarazioni rilasciate dal Richiedente costituisce inadempimento al citato contratto. Conseguentemente a Italgas Reti è riservata la facoltà di risolvere anticipatamente il rapporto contrattuale derivante dall'accettazione da parte del Richiedente del presente preventivo secondo i termini e le condizioni di seguito descritti:

- sentenza di condanna, anche di primo grado o emessa a seguito di applicazione della pena su richiesta di parte ex art. 444 c.p.p. a carico del Richiedente relativamente ad una delle ipotesi delittuose in materia di riciclaggio e finanziamento del terrorismo di cui al Decreto Legislativo n. 231 del 21 novembre 2007. L'esercizio di dette facoltà comporterà a favore di Italgas Reti il diritto di addebitare al Richiedente tutte le maggiori spese e costi derivanti o comunque conseguenti dalla risoluzione anticipata del rapporto contrattuale derivante dall'accettazione da parte del Richiedente del presente preventivo.

S. RESPONSABILITA' AMMINISTRATIVA - ANTICORRUZIONE

DEFINIZIONI

Ai fini delle clausole di seguito riportate, si applicano le seguenti definizioni:

"Codice Etico": documento recante i valori e principi di comportamento adottati e condivisi da Italgas e Controllate nell'esercizio della propria attività aziendale.

"Controllata": ogni ente direttamente o indirettamente controllato (in base ai Principi Contabili Internazionali - IFRS 10 "Bilancio consolidato" e successive modifiche e integrazioni) da Italgas o da una Controllata, a seconda dei casi, in Italia o all'estero.

"Familiare": il coniuge del Pubblico Ufficiale; i nonni, genitori, fratelli e sorelle, figli, nipoti, zii e primi cugini del Pubblico Ufficiale e del suo coniuge; il coniuge di ognuna di tali persone; e ogni altro soggetto che condivide con gli stessi l'abitazione; il coniuge del privato; nonni, genitori, fratelli e sorelle, figli, nipoti, zii e i primi cugini del privato e del suo coniuge; il coniuge di ognuna di tali persone; e ogni altro soggetto che condivide con gli stessi l'abitazione.

"Intermediario": una persona fisica o società indipendente, italiana o estera, che Italgas Reti si propone di tenere al proprio servizio al fine di: (i) promuovere gli interessi commerciali del Gruppo in relazione a una singola operazione/progetto; (ii) agevolare la stipula e/o l'esecuzione di contratti con soggetti terzi; e/o (iii) mettere in contatto/presentare Italgas Reti a una o più altre parti allo scopo di procurare/produrre o intrattenere un affare.

"Leggi Anticorruzione": la legislazione italiana e in particolare, il Codice Civile Italiano, il Codice Penale Italiano, il Codice dei Contratti Pubblici, la Legge 6 novembre 2012 n. 190 e il Decreto Legislativo n. 231 del 2001 e le altre disposizioni applicabili. Inoltre il Gruppo Italgas e il proprio Personale potrebbero essere soggetti alle leggi di altri Paesi, incluse quelle di ratifica di Convenzioni Internazionali, che vietano la corruzione di Pubblici Ufficiali e la corruzione tra privati, quali: (i) la Convenzione dell'Organizzazione per la Cooperazione e lo Sviluppo Economico sulla lotta alla corruzione dei Pubblici Ufficiali stranieri nelle operazioni economiche internazionali;

(ii) la Convenzione delle Nazioni Unite contro la corruzione; (iii) il Foreign Corrupt Practices Act (FCPA) emanato negli Stati Uniti e (iv) l'UK Bribery Act emanato nel Regno Unito.

"Modello di organizzazione, gestione e controllo": modello di organizzazione e gestione adottato da Italgas ai sensi del Decreto Legislativo 8 giugno 2001, n. 231 ss.mm.ii.

"Politica per la Prevenzione ed il Contrasto della Corruzione": politica recante i principali obiettivi e principi a cui è ispirato il sistema di gestione per la prevenzione ed il contrasto della corruzione di Italgas.

"Personale del Gruppo Italgas": gli amministratori, dirigenti, membri degli organi sociali, dipendenti di Italgas Reti e delle Controllate.

"Pubblico Ufficiale":

a) chiunque ricopra una carica pubblica funzione legislativa, giudiziaria o amministrativa;

b) chiunque agisca in veste ufficiale in nome, per conto o nell'interesse di (i) una pubblica amministrazione sovranazionale, nazionale, regionale o locale, (ii) un'agenzia, un dipartimento, un ufficio o un organo di una pubblica amministrazione, sovranazionale, nazionale, regionale o locale, (iii) un'impresa di proprietà, controllata o partecipata da una pubblica amministrazione, (iv) un'organizzazione pubblica internazionale, e o (v) un partito politico, un membro di un partito politico o un candidato a una carica politica;

c) qualunque incaricato di un pubblico servizio;

d) qualunque Familiare di un Pubblico Ufficiale o altro soggetto, persona fisica o ente, che agisca su suggerimento, richiesta o disposizione o a vantaggio di alcuno dei soggetti o enti di cui alle lettere da a) a c) sopra indicate.

"Revisore": la società di revisione, lo studio legale, la società di indagini forensi, o analogo operatore professionale designato da Italgas Reti per lo svolgimento degli audit previsti dalle clausole contrattuali.

"Standard di Compliance Anticorruzione": strumento normativo che fornisce un quadro sistemico di riferimento degli strumenti normativi presenti in Italgas in materia di Anticorruzione.

RESPONSABILITÀ AMMINISTRATIVA E ANTICORRUZIONE

1. Il Richiedente dichiara di conoscere, e si impegna a rispettare, le Leggi Anticorruzione, lo Standard di Compliance Anticorruzione, la Politica per la Prevenzione ed il Contrasto della Corruzione, la procedura Segnalazioni anche anonime, il Codice Etico e il Modello 231 di Italgas parte del contratto (di seguito, ai fini della presente clausola, la "Società"). A tale fine i suddetti documenti sono pubblicati, consultabili e stampabili sul sito internet ufficiale della Società reperibile al seguente indirizzo: www.italgas.it.

2. Il Richiedente dichiara di avere adottato ed efficacemente attuato, e si impegna a mantenere efficacemente in atto per tutta la durata del presente contratto, misure idonee a prevenire la commissione, anche tentata, da parte di propri amministratori, rappresentanti, dipendenti, collaboratori e/o consulenti, di comportamenti in violazione delle Leggi Anticorruzione.

3. Il Richiedente, nell'ambito dell'esecuzione delle attività oggetto del presente contratto, si impegna ad astenersi, e a far sì che i propri amministratori, rappresentanti, dipendenti, collaboratori e/o consulenti si astengano, senza previa comunicazione alla Società e preventivo consenso scritto di essa:

a. dall'aver contatti e/o dall'organizzare/prendere parte a incontri con Pubblici Ufficiali;

b. dal dare, offrire, elargire, pagare e/o promettere denaro, provvigioni, emolumenti e/o altre utilità, (ivi compresi regali, intrattenimenti, viaggi o qualsiasi altro tipo di beneficio, anche di modico valore o non patrimoniale): (i) a un Pubblico Ufficiale o a un qualunque soggetto privato; (ii) al Personale del Gruppo Italgas, suoi Familiari e/o società ad essi riconducibili, oltre i limiti di quanto ammesso dal Codice Etico e dallo Standard di Compliance Anticorruzione;

c. dall'autorizzare chiunque a compiere le condotte di cui alle precedenti lettere a. e b.;

d. dall'affidare a subappaltatori e/o subfornitori lo svolgimento di attività previste dal presente contratto, salva la preventiva autorizzazione scritta della Società. In tale ultima ipotesi di preventiva autorizzazione scritta, il Richiedente dovrà comunque ottenere dai menzionati soggetti, prima che inizi lo svolgimento delle predette attività, l'accettazione scritta e vincolante dell'obbligo di rispettare tutto quanto previsto dalla presente clausola "responsabilità amministrativa e anticorruzione" essendo sin d'ora inteso che, in difetto, il Richiedente stesso sarà pienamente responsabile, anche ai sensi e per gli effetti dell'art. 1381 c.c., di qualsiasi condotta posta in essere da tali soggetti in violazione di quanto previsto dalla presente clausola;

e. concludere accordi direttamente con il Personale del Gruppo Italgas, suoi Familiari e/o società ad essi riconducibili.

4. Il Richiedente si impegna a comunicare senza indugio qualsiasi richiesta, tentata richiesta, condotta, dazione o promessa in violazione a quanto previsto dalle Leggi Anticorruzione, dallo Standard di Compliance Anticorruzione, dalla Politica per la Prevenzione ed il Contrasto della Corruzione, dal Codice Etico e/o dal Modello 231 ivi inclusa a titolo esemplificativo e non esaustivo:

a. qualsiasi richiesta o tentata richiesta di denaro, provvigioni, emolumenti o altre utilità (ivi compresi regali, intrattenimenti, viaggio o qualsiasi altro tipo di beneficio, anche di modico valore o non patrimoniale) ricevuta da Pubblici Ufficiali, da un qualunque soggetto privato nonché da Personale del Gruppo Italgas, loro Familiari e/o da società ad essi riconducibili, in relazione (implicita o esplicita) alle attività previste dal presente Contratto;

- b. qualsiasi regalo, intrattenimento, viaggio o altro tipo di beneficio, anche non patrimoniale a favore del Personale del Gruppo Italgas, loro Familiari e/o società ad essi riconducibili;
- c. qualsiasi intermediario/consulente commerciale utilizzato dal Richiedente allo scopo di intrattenere i rapporti con Italgas e/o una sua Controllata e/o di agevolare la conclusione di affari con Italgas e/o una sua Controllata;
- d. qualsiasi promessa/offerta/dazione (o relativo tentativo) di denaro, provvigioni, emolumenti o altre utilità (ivi compresi regali, intrattenimenti, viaggio o qualsiasi altro tipo di beneficio, anche di modico valore o non patrimoniale) che il Richiedente (o suoi amministratori, sindaci, dipendenti, collaboratori o Familiari) abbia ricevuto dal Personale del Gruppo Italgas o suoi Familiari o società ad essi riconducibili, in relazione (implicita o esplicita) alle attività oggetto del presente contratto e da questo non prevista.

Le comunicazioni di cui alla presente clausola dovranno essere inviate alla seguente casella di posta elettronica: segnalazioni@italgas.it.

5. Nel caso in cui la Società abbia un ragionevole sospetto di una violazione della presente clausola "responsabilità amministrativa e anticorruzione", il Richiedente dovrà permettere alla Società e/o al Revisore da questa individuato a tal fine, di effettuare verifiche (anche documentali e contabili) del corretto adempimento della presente clausola.

6. Le Parti concordano che l'inosservanza, anche parziale, di quanto previsto dalla presente clausola "responsabilità amministrativa e anticorruzione" costituisce grave inadempimento al presente Contratto che ne legittima la risoluzione immediata ai sensi e per gli effetti dell'art. 1456 c.c. Ferma restando tale facoltà di risoluzione, alla Società è riservato anche il diritto di sospendere l'esecuzione del Contratto o di recedere unilateralmente, anche in corso di esecuzione, in presenza di notizie, anche di stampa, circa circostanze di fatto o procedimenti giudiziari da cui possa ragionevolmente desumersi l'inosservanza della presente clausola. L'esercizio dei diritti sopraindicati avverrà a danno del Richiedente e quest'ultimo dovrà risarcire tutti i danni, patrimoniali e non patrimoniali, e così a titolo esemplificativo dovrà pagare a Italgas tutte le maggiori spese e costi derivanti o conseguenti, dalla violazione o inosservanza di cui sopra. Inoltre, il Richiedente sarà responsabile per qualsiasi evento o conseguenza pregiudizievole o danno di qualsiasi natura causato a terzi dalla inosservanza della presente clausola "responsabilità amministrativa e anticorruzione" e sarà obbligato a manlevare e tenere indenne la Società a fronte di qualsivoglia azione, richiesta, domanda di terzi derivante da tale inosservanza o violazione.

T. INFORMATIVA EX ART. 13.Regolamento (UE) 2016/679 (GDPR)

Con la sottoscrizione del presente contratto, il Richiedente dichiara di aver ricevuto e di aver preso visione dell'informativa privacy predisposta in conformità dell'art. 13 del GDPR ("Informativa sul trattamento dei dati personali"), che costituisce allegato e parte integrante del presente contratto.

U. DIVIETO CESSIONE CREDITI E CONTRATTO

Ciascuna Parte potrà cedere, in tutto o in parte, il presente Contratto ed i diritti ed obblighi dal medesimo derivanti, anche in connessione con cessioni di rami d'azienda, fusioni, scissioni e operazioni analoghe, solo previa autorizzazione scritta dell'altra Parte

Ai sensi degli art. 1341 e 1342 cod. civ. sono specificamente approvate le seguenti clausole:

B. VALIDITA' E ACCETTAZIONE DEL PREVENTIVO

D. ESECUZIONE DEI LAVORI

E. RISOLUZIONE DEL CONTRATTO PER CAUSE IMPUTABILI AL RICHIEDENTE O AL CLIENTE FINALE

F. RINUNCIA/RECESSO DEL RICHIEDENTE

H. IMPIANTI

L. AVVIO DEL SERVIZIO DI DISTRIBUZIONE DEL GAS

M. ONERI A CARICO DEL RICHIEDENTE O DEL CLIENTE FINALE

N. MANCATA ESECUZIONE DEL LAVORO

O. RESPONSABILITA' DEGLI IMPIANTI

P. RIMOZIONE IMPIANTO

Q. CONTROVERSIE

R. NORMATIVA ANTIRICICLAGGIO

U. DIVIETO CESSIONE CREDITI E CONTRATTO

DATA

FIRMA E TIMBRO DEL RICHIEDENTE PER ACCETTAZIONE

Comune di Venezia
Data: 27/02/2024, PG/2024/0098978



Permessi a carico distributore

Per l'esecuzione del lavoro richiesto è **necessario che il distributore ottenga alcune specifiche autorizzazioni da parte di Enti Terzi.**

In questa sezione trovi l'elenco e i dettagli dei permessi necessari per avviare il lavoro e i cui ci occupiamo direttamente noi e che provvediamo a richiedere a Enti Terzi.

Elenco dei permessi

Tipo di documento	Descrizione	Tempo presunto di ottenimento (GG)
PERMESSO INTERFER. CON STR.COMUNALE (922D)	E' il permesso a nostro carico che chiederemo al comune al fine di effettuare gli scavi e i lavori sulla strada comunale per portare il gas fino alla tua proprietà.	060

Comune di Venezia
Data: 27/02/2024, PG/2024/0098978



I lavori che effettueremo

L'esecuzione dei lavori viene effettuata dal distributore.
In questa pagina è riportata una **descrizione standard** dei lavori che effettueremo in base alla tipologia di intervento che hai richiesto.
Puoi trovare ulteriori dettagli dei lavori nello schizzo tecnico allegato a questo preventivo.

Tipologia di intervento: rimozione impianto

Per la tipologia di lavoro che hai richiesto è prevista **l'intercettazione e la rimozione totale o di una parte della tubazione** che conduce la fornitura di gas sino all'attacco del tuo contatore (rimozione del contatore compreso).

Descrizione dell'intervento

Il lavoro prevede la **rimozione di uno o più allacciamenti**, ossia del complesso di tubazioni, raccordi e pezzi speciali, che si sviluppano all'esterno del terreno in corrispondenza del tuo fabbricato e consentono il **collegamento dell'attacco per il contatore ad una tubazione interrata già presente**.

In alcuni casi, per realizzazioni di diramazioni a distanza inferiore a 1,00 mt dal confinante, sarà necessario ottenere le autorizzazioni richieste nella documentazione a tuo carico, per poter procedere con l'esecuzione dei lavori.

SCHEMA ESEMPLIFICATIVO DI RIFERIMENTO PER LE DEFINIZIONI DELLE PRINCIPALI PARTI DELL'IMPIANTO IN MEDIA PRESSIONE

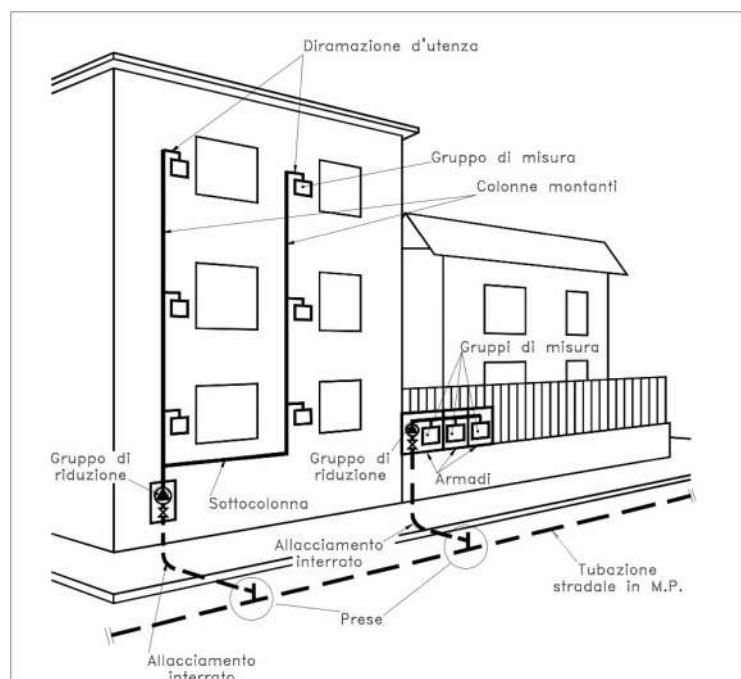

Informativa sui livelli di qualità commerciale del servizio di distribuzione gas metano*

CODICE PRATICA
IG87069556
DEL 15/01/2024

* L'informativa non si applica ai gas diversi dal gas Metano (es: GPL o Aria Propanata)

Italgas Reti S.p.A. attua le disposizioni dell'Autorità di Regolazione per Energia Reti e Ambiente contenute nella Sezione III della Deliberazione 569/2019/R/Gas, nei casi di richieste di fornitura di gas naturale con clienti finali alimentati in bassa pressione, diversi dai casi indicati all'Art.47.2 della stessa Deliberazione.

Livelli specifici di qualità commerciale per le prestazioni di preventivazione

Prestazione	Livello specifico ¹ di qualità commerciale
Tempo massimo di preventivazione per l'esecuzione di lavori semplici	15 giorni lavorativi ²
Tempo massimo di preventivazione per l'esecuzione di lavori complessi	
Tempo massimo di esecuzione di lavori semplici	10 giorni lavorativi
Fascia di puntualità per appuntamenti	2 ore

Il calcolo del tempo effettivo di esecuzione della prestazione soggetta a livelli specifici di qualità commerciale, decorre dal giorno successivo al ricevimento della richiesta da parte di Italgas Reti S.p.A. ed esclude eventuali tempi da questa non dipendenti (ad es. tempi di ottenimento di atti autorizzativi, opere a cura di terzi, tempo di posticipazione degli appuntamenti su richiesta del richiedente, ecc.).

Nel caso in cui i livelli specifici di qualità non siano rispettati Italgas Reti S.p.A. provvede al pagamento dell'indennizzo in modo automatico, senza necessità di specifica richiesta. Sono esclusi dal diritto all'indennizzo i casi di mancato rispetto dovuto a cause di forza maggiore o a responsabilità di terzi o del cliente finale.

In caso di mancata corresponsione dell'indennizzo automatico da parte di Italgas Reti S.p.A. entro 6 mesi a partire dal data di effettuazione della prestazione richiesta, o al più tardi a partire dal triplo del tempo dello standard in caso di mancata effettuazione della prestazione, la corresponsione dell'indennizzo automatico dovrà avvenire in misura pari a tre volte l'indennizzo dovuto.

Nelle tabelle seguenti sono riportati i valori di riferimento stabiliti dall'Autorità di Regolazione per Energia Reti e Ambiente per il calcolo degli indennizzi automatici.

Valori di indennizzo dovuto in caso di mancato rispetto del tempo massimo per l'esecuzione della prestazione richiesta

Computo del tempo	Clienti con Gruppo di Misura fino alla classe G6	Clienti con Gruppo di Misura fino dalla classe G10 alla classe G25	Clienti con Gruppo di Misura fino dalla classe G40
$T_{max} < T \leq 2 \times T_{max}$	€ 35,00	€ 70,00	€ 140,00
$2 \times T_{max} < T \leq 3 \times T_{max}$	€ 70,00	€ 140,00	€ 280,00
$T > 3 \times T_{max}$	€ 105,00	€ 210,00	€ 420,00

Legenda:

T = tempo effettivo di esecuzione della prestazione

T_{max} = tempo massimo di esecuzione della prestazione fissato dall'Autorità

Valori di indennizzo dovuto in caso di mancato rispetto della fascia di puntualità per gli appuntamenti

Clienti con Gruppo di Misura fino alla classe G6	Clienti con Gruppo di Misura fino dalla classe G10 alla classe G25	Clienti con Gruppo di Misura fino dalla classe G40
€ 35,00	€ 70,00	€ 140,00

¹ Il "livello specifico di qualità commerciale" è il livello di qualità, riferito alla singola prestazione, da garantire al richiedente; ad ogni livello specifico si applica la disciplina degli indennizzi automatici.

² Giorni lavorativi: da lunedì al venerdì, escluse le festività infrasettimanali.

Italgas Reti S.p.A. (di seguito, per brevità, "**Società**"), in qualità di titolare del trattamento desidera informarLa, ai sensi dell'art. 13 del Regolamento Europeo 679/2016 relativo alla protezione dei dati personali ("**Regolamento**") e della normativa nazionale, compresi i singoli provvedimenti dell'Autorità di controllo (Garante per la protezione dei dati personali), ove applicabile, che i Suoi dati personali saranno trattati nel rispetto delle disposizioni legislative e contrattuali vigenti per le finalità e con le modalità di seguito indicate.

1) Tipologia di dati personali

Dati personali comuni

La Società tratta le seguenti categorie di dati personali:

a) dati identificativi e di contatto (quali, a titolo di esempio, nome, cognome, data di nascita, codice fiscale, indirizzo, contatti telefonici, residenza, domicilio);

b) dati bancari

2) Finalità del trattamento e base giuridica del trattamento

I dati personali da Lei forniti saranno trattati per le seguenti finalità:

a) per la gestione di tutte le attività inerenti e/o conseguenti la richiesta di preventivazione, in particolare ai fini della programmazione del sopralluogo per la raccolta dei dati in campo e verifica della fattibilità;

b) per la definizione ed esecuzione del rapporto contrattuale per l'esecuzione dei lavori di allacciamento alla rete del gas da Lei richiesti, in ottemperanza alla Deliberazione n. 569/2019 e s.m.i. dell'Autorità di Regolazione per Energia Reti e Ambiente (ARERA);

c) per adempiere agli obblighi legali a cui è soggetta la Società e a specifiche disposizioni impartite da Autorità a ciò legittimate dalla legge. Per tali finalità non occorre il consenso poiché il trattamento è necessario per dare seguito alla richiesta di preventivazione, e, in caso di accettazione del preventivo, per definire e dare esecuzione al contratto, nonché per adempiere agli obblighi legali a cui è soggetta la Società.

d) per accertare, esercitare o difendere un diritto in sede giudiziaria o amministrativa ovvero nell'ambito di procedure di arbitrato o conciliazione.

3) Conferimento dei dati e conseguenze in caso di mancato conferimento

Per le finalità da a) a c) non occorre il consenso poiché il trattamento è necessario per dare seguito alla richiesta di preventivazione, e, in caso di accettazione del preventivo, per definire e dare esecuzione al contratto, nonché per adempiere agli obblighi legali a cui è soggetta la Società. Per le finalità sub d) non occorre il consenso poiché il trattamento è necessario per il perseguimento del legittimo interesse della Società.

Il conferimento dei predetti dati è facoltativo, ma necessario per la gestione delle attività inerenti e/o conseguenti alla richiesta di preventivazione, per l'esecuzione dei lavori di allacciamento, nonché per l'accertamento, l'esercizio o la difesa di un diritto in sede giudiziaria, amministrativa o nell'ambito di procedure di arbitrato o conciliazione, e il loro mancato conferimento comporta l'impossibilità per il Titolare di perseguire le finalità sopra citate

4) Modalità del trattamento e conservazione dei dati

Nell'ambito della struttura organizzativa della Società, i dati personali saranno trattati da persone autorizzate al trattamento che agiscono sotto l'autorità del Titolare del trattamento, adeguatamente istruite dal Titolare stesso, principalmente con sistemi elettronici e manuali in conformità ai principi applicabili al trattamento di dati personali ai sensi dell'art. 5 del Regolamento. I Suoi dati saranno conservati per il periodo necessario ad adempiere agli obblighi di legge.

Il periodo di conservazione dei dati dipende dalle finalità per cui vengono trattati e pertanto potrebbe variare. I criteri utilizzati per determinare il periodo di conservazione applicabile sono i seguenti: la conservazione dei dati personali oggetto della presente informativa avverrà per il tempo necessario (i) alla gestione della richiesta di preventivazione, (ii) alla gestione del rapporto contrattuale (iii) alla gestione di reclami o specifiche richieste, (iv) a far valere diritti in sede giudiziaria nonché (v) per il tempo previsto da norme di legge applicabili.

5) Comunicazione, diffusione e trasferimento dei dati

I Suoi dati personali potranno essere comunicati a società del Gruppo Italgas, e a società di vendita del gas e al Comune del luogo in cui si svolgeranno i lavori per l'adempimento degli obblighi previsti dalla legge.

Inoltre, in determinati casi, i Suoi dati personali potranno essere comunicati anche a fornitori, appaltatori e professionisti designati dalla Società quali responsabili del trattamento, in conformità all'art. 28 del Regolamento, nell'ambito di attività connesse all'esecuzione del rapporto contrattuale, quali attività bancarie, finanziarie e assicurative, di gestione tecnica delle reti e dei sistemi informatici.

I Suoi dati personali non saranno oggetto di ulteriore diffusione.

I Suoi dati non saranno trasferiti fuori dall'Unione Europea.

6) Diritti dell'interessato

L'interessato potrà esercitare, in relazione al trattamento dei dati ivi descritto, i diritti previsti dal Regolamento (artt.15-21), ivi inclusi:

- ricevere conferma dell'esistenza dei suoi dati personali e accedere al loro contenuto (diritti di accesso);
- aggiornare, modificare e/o correggere i suoi dati personali (diritto di rettifica);
- chiederne la cancellazione o la limitazione del trattamento dei dati trattati in violazione di legge compresi quelli di cui non è necessaria la conservazione in relazione agli scopi per i quali i dati sono stati raccolti o altrimenti trattati (diritto all'oblio e diritto alla limitazione);
- opporsi al trattamento (diritto di opposizione);
- revocare il consenso, ove prestato, senza pregiudizio per la liceità del trattamento basata sul consenso prestato prima della revoca;
- ricevere copia dei dati in formato elettronico che lo riguardano e chiedere che tali dati siano trasmessi ad un altro titolare del trattamento (diritto alla portabilità dei dati);
- proporre reclamo all'Autorità di controllo in caso di violazione della disciplina in materia di protezione dei dati personali.

Per esercitare tali diritti può rivolgersi al Responsabile della protezione dei dati (di seguito solo "**Data Protection Officer**" o, in breve, "**DPO**") inviando un'e-mail a

dpo.gdpr@italgas.it

7) Identità e dati di contatto del Titolare del trattamento e dati di contatto del Data Protection Officer

Titolare del Trattamento dei dati personali è Italgas Reti S.p.A., con sede legale in Largo Regio Parco, 11 - 10153 Torino, nella persona del Legale Rappresentante pro-tempore.

Il Gruppo Italgas ha designato un Data Protection Officer che può essere contattato all'indirizzo e-mail indicato al punto 6)

Schizzo tecnico

Tipologia di Lavoro

Aereo + Interrato

Caratteristiche

Pressione di fornitura alla misurazione **22mbar**

Tipologia di lavoro ai sensi delle vigenti deliberazioni Autorità di Regolazione per Energia Reti e Ambiente

Semplice Complesso Non soggetto a livelli specifici o generali di qualità commerciale

Delibera AEEGSI (ARERA) 40/14 - Impianto destinato a servire esclusivamente cicli produttivi e/o artigianali

Sì No

Estensione rete

Sì No

Contatori

CALIBRO CONTATORE	NR. CONTATORI	Q.MAX MC/H	POTENZIALITÀ MAX (KW)	POTENZIALITÀ MAX (KCAL/H)
-------------------	---------------	------------	-----------------------	---------------------------

Opere a cura cliente

Nicchia contatore Cassetta contatore Altro

Da annullare

Prese nr. 1	GRU nr.	PdR nr. 8
-------------	---------	-----------

Edificio 1

TIPOLOGIA	MATERIALE	DIAMETRO	METRI	GRU	MCGRU
Interrato	acciaio	0040	16		
Aereo	acciaio	0040	6		

Dati relativi alla sede di posa delle tubazioni

Tipologia Tipo pavimentazione Tipo sottosuolo



- CARREGGIATA 13,5 m
- MARCIAPIEDE 1,5 m

Attraversamenti stradali

- COMUNALE

Presenza sottoservizi

- ACQUEDOTTO
- FOGNATURA
- LINEE TELECOMUNICAZIONI
- LINEE ELETTRICHE

- BITUMATO

Percorrenze stradali

- COMUNALE

- ARGILLOSO

Entità traffico veicolare

- LEGGERO
- SCARSO

■ Disegno tecnico





**Comunicazione di fine lavori a carico cliente +
Autorizzazione del proprietario/amministratore all'esecuzione lavori (Allegato 7)**

CODICE PRATICA
IG87069556
DEL 15/01/2024

Per compilare e inviare i moduli hai a disposizione 2 modalità:

1. Puoi **compilare i moduli direttamente online** inquadrando il QR code o cliccando sul link.
2. Puoi **caricare i moduli dopo averli compilati** attraverso il portale MyItalgas dalla sezione "Le mie Richieste" nell'area "Documentazione a mio carico" (vedi link a lato).



Compila o carica online*:
my.italgas.it/?e=Aa01mL

*Potrai compilare o caricare online solo dopo che avrai accettato il preventivo e provveduto al pagamento, se previsto.

Comunicazione di fine lavori a carico cliente

Il sottoscritto _____ intestatario della richiesta sopra indicata, relativa al preventivo per:

Nuovo impianto Modifica impianto Annullamento/Rimozione impianto

nella qualità di: Proprietario Costruttore Amministratore

dello stabile sito in: Comune **Venezia (VE)** Via **PIAZZA DEL MERCATO, 23**

dichiara di aver eseguito tutte le opere a suo carico di seguito specificate:

Realizzazione alloggiamento del contatore, secondo le specifiche dell'Allegato 6 e le eventuali indicazioni riportate di seguito*:

*Ti ricordiamo che dovrai inviare le foto dell'alloggiamento realizzato accedendo al portale MyItalgas: dalla sezione "Le mie richieste", all'interno dell'area "Documentazione a mio carico" potrai caricare le foto dell'alloggiamento tra gli "Elementi aggiuntivi" (vedi link in alto a destra)

Esecuzione Opere murarie/ Altre opere, ed in particolare:

L'esecuzione dei lavori è subordinata all'ottenimento delle Autorizzazioni a carico Italgas Reti, riportate sull'Offerta che Le è stata inviata, ed il cui iter di ottenimento verrà avviato solo dopo il ricevimento del presente modulo.

DATA / /

FIRMA DEL DICHIARANTE _____

Autorizzazione del proprietario/amministratore all'esecuzione lavori

Il sottoscritto _____

in qualità di: Proprietario Costruttore Amministratore

dello stabile sito in: Comune **Venezia (VE)** Via **PIAZZA DEL MERCATO, 23**

autorizza Italgas Reti S.p.A. ad eseguire i lavori di cui alla richiesta in oggetto, dichiarando di autorizzare anche i successivi interventi che si rendessero necessari sull'impianto, che riconosce di proprietà totale ed esclusiva della Società stessa.

Inserisci il numero telefonico (preferibilmente cellulare) al quale rintracciarti per concordare la data di esecuzione lavori: _____

DATA
/ /

FIRMA DEL DICHIARANTE _____



Preventivo di rimozione impianto gas



Gentile **COMUNE DI VENEZIA**,

In queste pagine trovi il preventivo che hai richiesto.

Questo preventivo è **emesso da Italgas Reti in qualità di distributore di gas** nella tua zona.

Il documento è composto da varie sezioni dove potrai trovare tutte le indicazioni utili per procedere con l'accettazione dell'offerta e l'esecuzione dei lavori. Ti ricordiamo che potrai accettare questo preventivo fino alla data di scadenza indicata in alto a destra.

Importo totale
€ 9.057,28
IVA inclusa

Guarda il dettaglio
nella pagina
[Dettaglio preventivo](#)

Cosa devi fare adesso?



1

Leggi e accetta il preventivo

Leggi con attenzione il preventivo in tutte le sue pagine e, se di tuo gradimento, accetta l'offerta tramite il portale MyItalgas al link my.italgas.it/?p=UaUn6W2



2

Invia la documentazione preliminare a tuo carico

Per consentire l'avvio del lavoro richiesto, dovrai inviarcì tramite il portale MyItalgas i documenti e le eventuali foto come descritto alla pagina [Documentazione preliminare a carico cliente](#)



Siamo pronti per l'avvio dei lavori!

Previo ottenimento degli eventuali permessi a carico distributore dagli Enti preposti



Dettaglio preventivo

In questa pagina trovi un riepilogo della tua richiesta di preventivo, le caratteristiche tecniche del Punto di Riconsegna (PDR) oggetto della richiesta e un dettaglio sulle voci che compongono l'importo totale dell'offerta.

PREVENTIVO ANNULLAMENTO/RIMOZIONE IMPIANTO PER L'ESECUZIONE LAVORO NON SOGGETTO STANDARD DI QUALITA' COMMERCIALI

NOMINATIVO RICHIEDENTE: COMUNE DI VENEZIA
DATA RICHIESTA: 15/01/2024
SCADENZA PREVENTIVO: 28/05/2024
LUOGO DI ESECUZIONE LAVORI: PIAZZA DEL MERCATO 28, 30175 - Venezia (VE)
NOMINATIVO CLIENTE FINALE: COMUNE DI VENEZIA

Spett.le
COMUNE DI VENEZIA
(NO DISP) San Marco 4137, 30124 - Venezia (VE)

OGGETTO DELLA RICHIESTA

Potenzialità che hai richiesto (kW)	N° punti di riconsegna
0	1

ELENCO PUNTI DI RICONSEGNA E CARATTERISTICHE TECNICHE

Identificativo punto di riconsegna	Classe Contatore	Potenzialità massima (kW)	Portata massima (Smc/h)	Pressione minima di fornitura
00883500942986	G4	0	6,00	Alimentato in bassa pressione

IMPORTI

Dettaglio	Importo
Corrispettivo forfettario	7.424,03 €
Corrispettivo complessivo impianto allacciamento	7.424,03 €
Totale corrispettivo complessivo (IVA esclusa) (**)	7.424,00 €
IVA 22,00 % (**)	1.633,28 €
TOTALE CORRISPETTIVO (IVA INCLUSA) A CARICO DEL RICHIEDENTE DA PAGARE ALLA SOTTOSCRIZIONE DELL'ACCETTAZIONE DEL PRESENTE PREVENTIVO (***)	9.057,28 €

(**) Nei casi previsti dall' Art. 17-ter del D.P.R. n. 633/1972, l'IVA indicata è da versarsi all'erario a carico del Richiedente. Il netto da pagare è pari al Totale corrispettivo complessivo (IVA esclusa) secondo le modalità e i termini di cui agli articoli B, C e G delle Norme e Condizioni generali di seguito allegate
(***) secondo le modalità e i termini di cui agli articoli B, C e G delle norme e condizioni generali di seguito allegate.

Il presente preventivo è valido fino al **28/05/2024**

L'esecuzione del lavoro richiesto è subordinata alla fattibilità tecnica dello stesso, i ripristini di qualsiasi genere su proprietà privata sono a cura del Richiedente del lavoro. Il lavoro è inoltre subordinato all'ottenimento da parte di Italgas Reti delle necessarie autorizzazioni elencate nella pagina "Documentazione a carico richiedente". La documentazione a Suo carico è disponibile nella presente offerta. Le chiediamo di rispettare le modalità di inoltro della documentazione a Suo carico.

Ai fini dell'accettazione del presente preventivo Le chiediamo di confermare la Sua volontà nel portale MyItalgas e seguire le modalità indicate al link

my.italgas.it/?p=UaUn6W2





Dettaglio preventivo

Il presente preventivo controfirmato può essere trasmesso via email all'indirizzo preventivi@italgas.it.

IL SOTTOSCRITTO, IN QUALITA' DI RICHIEDENTE DEL LAVORO, DICHIARA DI AVER PRESO PIENA E COMPLETA CONOSCENZA E DI ACCETTARE INTEGRALMENTE TUTTE LE NORME E CONDIZIONI INDICATE NEL PRESENTE PREVENTIVO INCLUSI TUTTI I RELATIVI ALLEGATI.

DATA _____

FIRMA _____

Comune di Venezia
Data: 27/02/2024, PG/2024/0098978



Documentazione preliminare a carico cliente

CODICE PRATICA
IG87069645
DEL 15/01/2024



Per l'esecuzione del lavoro richiesto è **necessario fornire alcuni documenti al distributore**. In questa sezione trovi, perciò, i dettagli relativi alla documentazione che dovrai fornirci, solo dopo aver accettato il preventivo, per consentire l'avvio del lavoro richiesto.

■ Dove trovo i moduli da compilare?

Trovi i moduli allegati in coda a questo preventivo.

Puoi inoltre trovarli anche online sul portale MyItalgas nella sezione "Le mie Richieste" una volta che avrai accettato il preventivo e provveduto al pagamento.

■ Come compilo e invio i moduli?

Hai a disposizione due modalità:

1. Puoi **compilare i moduli direttamente online**, dopo aver accettato e pagato il preventivo, sul portale MyItalgas dalla sezione "Le mie Richieste" nell'area "Documentazione a mio carico" (vedi link a lato).
2. Puoi **compilare i moduli a mano e caricarli**, dopo aver accettato e pagato il preventivo, attraverso il portale MyItalgas dalla sezione "Le mie Richieste" nell'area "Documentazione a mio carico" (vedi link a lato).

■ Tempi massimi di invio

A partire dall'accettazione del preventivo, hai **6 mesi di tempo** per trasmettere al distributore la documentazione a tuo carico. Trascorso tale termine il distributore annullerà la tua richiesta e sarà necessario inoltrare una nuova richiesta di preventivo (rif. Norme e condizioni generali - punto E. Risoluzione del contratto per cause imputabili al richiedente o al cliente finale).



Compila o carica online*:
my.italgas.it/?e=Aa01mL

*Potrai compilare o caricare online solo dopo che avrai accettato il preventivo e provveduto al pagamento, se previsto.

Elenco documentazione da compilare e inviare



Comunicazione di fine lavori a carico cliente + Autorizzazione del proprietario/amministratore all'esecuzione lavori

Si tratta di un documento che contiene al suo interno due moduli differenti:

- la **Comunicazione di fine lavori a carico cliente**, che consiste nella dichiarazione da parte del richiedente dell'avvenuta realizzazione di tutte le opere a suo carico (es. predisposizione dell'alloggiamento per il posizionamento del contatore);
- l'**Autorizzazione del proprietario/amministratore all'esecuzione lavori**, che garantisce al distributore le autorizzazioni necessarie per procedere con l'esecuzione dei lavori e con eventuali successivi interventi che si rendessero necessari.

A. DEFINIZIONI

Impresa di Distribuzione: E' la Italgas Reti Spa, (in seguito, per brevità, Italgas Reti).

Società di vendita: E' ogni società o impresa esercente l'attività di acquisto e vendita, al dettaglio, del gas naturale per renderlo disponibile al cliente finale, consumatore o utilizzatore finale.

Richiedente: E' ogni soggetto, cliente finale o società di vendita per conto di un cliente finale, che chiede all'Impresa di Distribuzione, il preventivo per l'esecuzione di una prestazione tecnica relativa ai servizi di distribuzione.

Cliente finale: E' il cliente consumatore o utilizzatore finale che acquista gas per uso proprio.

Preventivo: E' il documento che regola la realizzazione dell'esecuzione dei lavori richiesti ai sensi della Deliberazione 569/2019/R/Gas

B. VALIDITA' E ACCETTAZIONE DEL PREVENTIVO

Il presente preventivo ha validità fino alla data indicata nello stesso; dopo tale data sarà considerato decaduto.

Il presente preventivo si intenderà accettato nel momento in cui, entro il termine di validità sopra citato:

1) pervenga ad Italgas Reti, ai riferimenti indicati, lo stesso preventivo debitamente sottoscritto per accettazione dal Richiedente, unitamente, nel caso sia previsto un corrispettivo a carico del Richiedente, alla copia del bonifico bancario attestante l'avvenuto pagamento da parte del Richiedente del suddetto corrispettivo,

2) Italgas Reti, nel caso sia previsto un corrispettivo a carico del Richiedente, riscontri sul proprio conto corrente bancario l'avvenuto accredito relativo al pagamento del contributo di cui al successivo punto C.

L'accettazione da parte del Richiedente dell'offerta predisposta da Italgas Reti non sarà considerata valida ed efficace fino al riscontro positivo da parte della medesima Italgas Reti dell'avvenuto esatto versamento dell'importo indicato.

C. CORRISPETTIVO A CARICO DEL RICHIEDENTE

E' il corrispettivo dovuto quale contributo per la realizzazione delle opere e degli interventi necessari all'erogazione del servizio di distribuzione. Il corrispettivo indicato nel presente preventivo non comprende gli oneri indicati al punto M, anch'essi a carico del Richiedente.

Il pagamento di tale corrispettivo dovrà essere effettuato dal Richiedente all'atto dell'accettazione del presente preventivo come previsto al precedente punto B e secondo le modalità indicate al punto G.

D. ESECUZIONE DEI LAVORI

L'esecuzione lavori richiesta è subordinata all'accettazione del presente preventivo e al pagamento del relativo corrispettivo, all'ottenimento delle autorizzazioni da parte delle Autorità competenti e/o dei privati interessati, all'espletamento degli oneri a carico del Richiedente o Cliente finale di cui alla seguente lettera M, punti 2, 3, 4 e 5. I lavori di costruzione oggetto del preventivo saranno eseguiti a cura e criterio di Italgas Reti che ne rimarrà proprietaria e che potrà quindi attuare tutte le modifiche, gli ampliamenti e le manutenzioni necessarie e/o opportune, con facoltà di utilizzarli in tutto o in parte anche per l'eventuale successivo allacciamento di fabbricati diversi.

E. RISOLUZIONE DEL CONTRATTO PER CAUSE IMPUTABILI AL RICHIEDENTE O AL CLIENTE FINALE

Qualora, a valle dell'accettazione del presente preventivo, l'esecuzione dei lavori debba essere rinviata per più di sei mesi, per cause imputabili al Richiedente o al Cliente finale, Italgas Reti si riserva di risolvere unilateralmente il contratto derivante dall'accettazione del presente preventivo e in tal caso gli oneri a carico del Richiedente comprenderanno tutti i costi sostenuti nonché gli oneri relativi agli impegni di spesa già assunti da Italgas Reti.

F. RINUNCIA/RECESSO DEL RICHIEDENTE

Qualora il Richiedente o il Cliente finale rinunci/receda alla richiesta di esecuzione del lavoro di cui al presente preventivo dopo l'accettazione dello stesso ma prima della conclusione del lavoro, Italgas Reti provvederà a restituire l'eventuale corrispettivo versato dal Richiedente all'atto dell'accettazione del preventivo, riservandosi di trattenere al Richiedente i costi sostenuti, determinati in relazione allo stato di avanzamento dei lavori alla data di comunicazione della rinuncia/recesso (sono ricompresi, tra i vari, anche gli oneri relativi agli impegni di spesa già assunti e di risarcimento dei danni eventualmente procurati), per un valore massimo pari a quello del valore dell'opera considerato l'ammontare del contributo già versato.

G. PAGAMENTO E FATTURAZIONE

Il pagamento del corrispettivo di cui al punto C dovrà essere effettuato dal Richiedente all'atto dell'accettazione del preventivo.

Nei casi previsti dall' Art. 17-ter del D.P.R. n. 633/1972 (Pubbliche Amministrazioni soggette a disciplina dello "split-payment"), l'IVA indicata è da versarsi direttamente all'erario a carico del Richiedente con le modalità e i termini di cui al D.M del 23/01/2015.

Il netto da pagare alla scrivente è pertanto pari al "Totale corrispettivo complessivo (IVA esclusa)".

Nei casi non soggetti alla disciplina di cui all' Art. 17-ter del D.P.R. n. 633/1972 (Pubbliche Amministrazioni), il netto da pagare corrisponde all'importo indicato nella voce "Totale corrispettivo (IVA inclusa)".

Il pagamento deve essere eseguito dal Richiedente mediante bonifico bancario a favore di Italgas Reti S.p.A. presso **INTESA SANPAOLO - Codice IBAN: IT16 K 03069 01000 100000000490**, indicando nella causale del bonifico il numero della richiesta (IG...) senza lasciare spazi, e il nominativo Richiedente (Nome e Cognome; Ragione Sociale) indicato nella richiesta.

Successivamente alla ricezione dell'accredito sul proprio conto corrente bancario, Italgas Reti provvederà ad emettere regolare fattura.

H. IMPIANTI

Per estensione rete/potenziamento rete (tubazione stradale) si intende la realizzazione/potenziamento del complesso delle tubazioni, prevalentemente interrate, posate sul suolo pubblico o privato che, partendo dai punti di alimentazione della rete portano il gas all'impianto di derivazione utenza. Esso viene realizzato a cura e criterio di Italgas Reti che ne rimane proprietaria e che può attuarne le opportune modifiche, ivi compresi gli allacciamenti di altri utenti e le manutenzioni e/o gli adeguamenti necessari al corretto espletamento del servizio.

Per impianto di derivazione utenza (o allacciamento) si intende quel complesso di dispositivi, apparecchiature ed elementi compresi fra la tubazione stradale (esclusa) e il punto di riconsegna, inclusi il gruppo di misura e l'eventuale gruppo di riduzione, contatore incluso, costituenti le installazioni necessarie a fornire il gas al Cliente finale. Esso viene realizzato a cura e criterio di Italgas Reti, che ne rimane proprietaria e che può attuarne le opportune modifiche, ivi compresi gli allacciamenti di altri utenti e le manutenzioni e/o gli adeguamenti necessari al corretto espletamento del servizio.

La costruzione dell'impianto di derivazione di utenza è subordinata alla preventiva autorizzazione del proprietario degli immobili interessati o del suo legale rappresentante, ottenuta a cura del Richiedente il servizio, nonché ai permessi delle Autorità o degli Enti competenti, ove necessari.

Per gruppo di misura, o misuratore, si intende la parte dell'impianto di derivazione utenza del cliente finale che serve per l'intercettazione, per la misura del gas e per il collegamento all'impianto di utenza del cliente finale; è costituito da un misuratore (contatore di tipo meccanico o di tipo elettronico-smart meter) comprensivo di un eventuale correttore elettronico dei volumi misurati. Esso viene installato a cura e criterio di Italgas Reti che ne rimane proprietaria e che può attuarne le opportune modifiche, le sostituzioni, le manutenzioni e/o gli adeguamenti necessari al corretto espletamento del servizio.

Per gruppo di riduzione industriale si intende il complesso (assieme) costituito da regolatori di pressione, da apparecchi ausiliari, da tubazioni, da raccordi e pezzi speciali, aventi la funzione di ridurre la pressione del gas canalizzato da un valore di pressione in entrata variabile a un valore di pressione in uscita predeterminato.

Esso viene installato a cura e criterio di Italgas Reti che ne rimane proprietaria e che può attuarne le opportune modifiche, le sostituzioni, le manutenzioni e/o gli adeguamenti necessari al corretto espletamento del servizio.

Per Punto di Riconsegna dell'impianto di distribuzione o "Punto di Riconsegna" si intende il punto di confine tra l'impianto di distribuzione e l'impianto di utenza del cliente finale, dove l'impresa distributrice riconsegna il gas per la fornitura al cliente finale.

Per impianto di utenza si intende il complesso costituito dall'insieme delle tubazioni e dei loro accessori, a partire dal punto di riconsegna del gas fino agli apparecchi utilizzatori esclusi, oltre all'installazione e ai collegamenti dei medesimi, alle predisposizioni edili e/o meccaniche per la ventilazione del locale dove deve essere installato l'apparecchio e alle predisposizioni edili e/o meccaniche di avanzamento dei lavori (sono ricompresi, tra i vari, anche gli oneri relativi agli impegni di spesa già assunti e di risarcimento dei danni eventualmente procurati), per lo scarico all'esterno dei prodotti della combustione. L'esecuzione, l'esercizio e la manutenzione dell'impianto di utenza sono a carico del Cliente finale o del Richiedente. L'impianto di utenza e gli apparecchi di utilizzazione devono rispondere, o essere adeguati, alla normativa tecnica vigente in materia.

I. PRINCIPALI RIFERIMENTI LEGISLATIVI RELATIVI ALLA SICUREZZA DEGLI IMPIANTI DI UTENZA

Ai sensi dell'art. 1 della legge n. 1083 del 6 Dicembre 1971, tutti i materiali, gli apparecchi, le installazioni e gli impianti alimentati con gas combustibile per uso domestico e usi similari, devono essere realizzati secondo le regole specifiche della buona tecnica, per la salvaguardia della sicurezza; tali si considerano gli impianti realizzati secondo le norme specifiche per la sicurezza (UNI, CEI, ecc). Si ricorda che, fatto salvo il rispetto del D.M. 22 gennaio 2008, n. 37, in particolare per quanto attiene l'affidamento dei lavori solo ad imprese "abilitate", gli impianti gas con portata termica complessiva maggiore di 35 kW (circa 30.000 kcal/h) sono anche soggetti, nelle fasi di progettazione, costruzione ed esercizio, al rispetto della regola tecnica di prevenzione incendi, costituita dal Decreto del Ministero dell'Interno dell' 8 Novembre 2019.

Gli impianti con portata termica maggiore di 116 kW sono inoltre soggetti alla disciplina relativa alla prevenzione incendi (in particolare il D.P.R. 1° agosto 2011, n. 151 - recante "Semplificazione della disciplina dei provvedimenti relativi alla prevenzione degli incendi" e il D.M. 7 agosto 2012 "Disposizioni relative alle modalità di presentazione delle istanze concernenti i procedimenti di prevenzione incendi e alla documentazione da allegare" e s.m.i.).

L. AVVIO DEL SERVIZIO DI DISTRIBUZIONE DEL GAS

L'attivazione della fornitura può avvenire solo dopo che il Cliente Finale abbia provveduto a far realizzare e collegare l'impianto di utenza all'impianto di derivazione utenza, già realizzato da Italgas Reti, e solo nel caso che vi sia una Società di Vendita, utente della rete, che abbia richiesto e ottenuto la capacità necessaria per alimentare il punto di riconsegna; la richiesta di attivazione deve essere presentata all'impresa di Distribuzione tramite la Società di Vendita.

Nel caso di un nuovo impianto soggetto alla deliberazione ARERA n° 40/2014, l'attivazione della fornitura è subordinata all'esito positivo dell'accertamento relativo all'impianto di utenza, effettuato da Italgas Reti sulla documentazione fatta pervenire dal Cliente finale ai sensi della sopra citata deliberazione (moduli H/40, I/40 e relativi allegati obbligatori), come descritto nel documento "PROCEDURA PER LE RICHIESTE DI ATTIVAZIONE DELLA FORNITURA PRESENTATE DAI CLIENTI FINALI ALLE SOCIETA' DI VENDITA PER IMPIANTI SOGGETTI ALLA DELIBERAZIONE ARERA 40/2014 (riferimento all'allegato F/40)", La Società di Vendita garantisce la corretta informazione al Cliente finale sulla procedura adottata da Italgas Reti.

Nel caso di un nuovo impianto non soggetto alla deliberazione ARERA n° 40/2014, Italgas Reti provvede all'attivazione della fornitura solo quando siano stati ultimati i lavori di competenza del Richiedente o del Cliente finale relativi all'impianto di utenza in modo documentato (ad es. mediante Dichiarazione Inizio Attività o dichiarazioni similari).

M. ONERI A CARICO DEL RICHIEDENTE O DEL CLIENTE FINALE

Sono a carico del Richiedente o del Cliente finale i seguenti oneri:

1. Realizzazione dell'impianto di utenza a partire dal Punto di Riconsegna (gruppo di misura escluso) fino alle apparecchiature di utilizzazione (comprese). La costruzione degli impianti e l'installazione degli apparecchi devono essere realizzate in conformità alle normative vigenti.
2. Esecuzione di tutte le opere murarie principali e accessorie, i ripristini dei suoli su proprietà privata, nonché i ripristini riguardanti la proprietà interessata.
3. L'ottenimento dei permessi di occupazione di suolo e proprietà privati, necessari all'esecuzione dell'impianto da parte di Italgas Reti.
4. La predisposizione di alloggiamento adeguato ad ospitare e proteggere il gruppo di misura, secondo quanto riportato nel modello "INDICAZIONE PER L'ESECUZIONE DELL'ALLOGGIAMENTO GRUPPO DI MISURA (CONTATORE)".
5. L'ottenimento delle autorizzazioni a carico del Richiedente o del Cliente finale elencate nell'allegato "Elenco degli atti autorizzativi".

N. MANCATA ESECUZIONE DEL LAVORO

A seguito di appuntamento, se il personale inviato da Italgas Reti si trova impossibilitato ad eseguire il lavoro per cause imputabili al Richiedente o al Cliente finale, Italgas Reti si riserva la facoltà di addebitare al Richiedente un importo forfetario a ristoro dei costi sostenuti determinato in relazione allo stato considerato l'ammontare del contributo dal Richiedente già versato. Italgas Reti non sarà in ogni caso responsabile della mancata esecuzione del lavoro nei termini previsti per caso fortuito o forza maggiore (a titolo esemplificativo ma non esaustivo: terremoti, maremoti, inondazioni, sommosse, scioperi, atti di autorità pubblica, ecc.).

O. RESPONSABILITA' DEGLI IMPIANTI

Sono totalmente a carico del Richiedente o del Cliente finale le responsabilità relative a difetti o malfunzionamenti che si dovessero verificare a valle del punto di riconsegna (dopo il raccordo di uscita del gruppo di misura) in qualunque punto dell'impianto di utenza e degli apparecchi di utilizzo. Italgas Reti appone proprio sigillo ai punti di riconsegna, rilasciando al Cliente finale copia del documento sottoscritto all'atto dell'apposizione del sigillo. Non è consentito al Richiedente o al Cliente finale o ad altri, manomettere o comunque modificare alcuna parte dell'impianto di derivazione utenza. Qualora si presenti la necessità di apportare modifiche all'impianto di derivazione utenza, Italgas Reti provvederà alle modifiche richieste e addebiterà, al Richiedente, il corrispettivo dovuto per l'intervento. Il Gruppo di Misura è di proprietà di Italgas Reti che, anche nel corso dell'erogazione del servizio, ne stabilisce e può variarne, a suo criterio, l'ubicazione e la portata, che sarà, quest'ultima, proporzionata alle apparecchiature di utilizzazione e alla potenzialità di utilizzo denunciate e sarà variabile in funzione delle eventuali successive modifiche della tipologia dei prelievi in merito alla quale è obbligo del Richiedente fornire aggiornamenti. Il Richiedente o il Cliente finale è responsabile della buona conservazione del gruppo di misura, dell'integrità dei sigilli apposti, nonché della chiusura del relativo rubinetto quando non fa uso del gas.

Le nicchie e/o i cassetteoni necessari per l'alloggiamento e la protezione del gruppo di misura con relativi sportelli e gli impianti di utenza devono essere eseguiti a cura e spese del richiedente o cliente finale. I suddetti manufatti devono essere delle misure prescritte secondo i vari calibri e rispondere ai criteri di sicurezza secondo le vigenti normative di legge; la chiave di chiusura della nicchia o del cassettoni dove è collocato il gruppo di misura deve essere del modello a serratura standard adottato dall'Impresa di Distribuzione. Il Richiedente o cliente finale si impegna a provvedersene direttamente e si impegna irrevocabilmente a garantire all'Impresa di Distribuzione l'accesso al gruppo di misura anche successivamente alla prima attivazione, per interventi tecnici di manutenzioni e/o ispezioni effettuati dall'Impresa di Distribuzione anche se non direttamente richiesti dal Cliente finale autorizzando la stessa ed i propri addetti fin d'ora a rimuovere, senza necessità di alcun preavviso, serrature, lucchetti o dispositivi vari che dovessero essere stati impropriamente apposti agli sportelli dei cassetteoni delle nicchie all'interno delle quali è alloggiato il gruppo di misura e che ne impediscono l'accesso al fine di ripristinare le condizioni di libera accessibilità al gruppo di misura per l'espletamento degli interventi di cui sopra.

Tutte le opere di impianto di derivazione di utenza, colonne montanti e le relative derivazioni di cui sopra, resteranno di proprietà dell'Impresa di Distribuzione, che ne assume l'obbligo della manutenzione a proprie spese e le conseguenti responsabilità.

P. RIMOZIONE IMPIANTO

Qualora sia richiesta la rimozione dell'impianto o di parti di esso (ad es. il Gruppo di Misura), Italgas Reti addebiterà al Richiedente il relativo corrispettivo.

Q. CONTROVERSIE

Per qualsiasi controversia comunque connessa al Preventivo o alla sua interpretazione, esecuzione o risoluzione le Parti si rimetteranno esclusivamente al foro di Torino, salvo quanto diversamente disposto da norme imperative di legge non derogabili.

R. NORMATIVA ANTIRICICLAGGIO

Italgas Reti S.p.A. dichiara di osservare i principi di cui al Decreto Legislativo 21 novembre 2007, 231, condividendone il generale obbligo di "collaborazione attiva" (tramite segnalazione di operazioni sospette, conservazione dei documenti, controllo interno), finalizzata a prevenire e impedire la realizzazione di operazioni di riciclaggio e finanziamento del terrorismo.

In accordo con quanto previsto all'art. 648 bis Codice Penale, nonché con il contenuto della disposizione di cui all'art. 2 del Decreto Legislativo n. 231 del 2007, si precisa che per riciclaggio è da intendersi: la conversione, il trasferimento, l'occultamento o la dissimulazione ovvero l'acquisto, la detenzione o l'utilizzazione di beni, effettuati essendo a conoscenza che essi provengono da un'attività criminosa o da una partecipazione ad essa. Per finanziamento del terrorismo vale la definizione di cui al Decreto Legislativo 22 giugno 2007, n. 109. Il soggetto Richiedente il presente preventivo dichiara di essere a conoscenza della vigente normativa in materia di prevenzione del fenomeno di riciclaggio e di finanziamento del terrorismo di cui al Decreto Legislativo 21 novembre 2007, 231. Il Richiedente sotto la propria esclusiva responsabilità dichiara di non essere a conoscenza di alcuna provenienza delittuosa del denaro, dei beni o di

altra utilità oggetto di trasferimento per le finalità di cui alla stipula del contratto derivante dall'accettazione da parte del Richiedente del presente preventivo. Italgas Reti e il Richiedente convengono che l'inosservanza di quanto disciplinato dalla presente clausola contrattuale ovvero la mancata comunicazione di eventuali circostanze di fatto che comportino il mutamento delle dichiarazioni rilasciate dal Richiedente costituisce inadempimento al citato contratto. Conseguentemente a Italgas Reti è riservata la facoltà di risolvere anticipatamente il rapporto contrattuale derivante dall'accettazione da parte del Richiedente del presente preventivo secondo i termini e le condizioni di seguito descritti:

- sentenza di condanna, anche di primo grado o emessa a seguito di applicazione della pena su richiesta di parte ex art. 444 c.p.p. a carico del Richiedente relativamente ad una delle ipotesi delittuose in materia di riciclaggio e finanziamento del terrorismo di cui al Decreto Legislativo n. 231 del 21 novembre 2007. L'esercizio di dette facoltà comporterà a favore di Italgas Reti il diritto di addebitare al Richiedente tutte le maggiori spese e costi derivanti o comunque conseguenti dalla risoluzione anticipata del rapporto contrattuale derivante dall'accettazione da parte del Richiedente del presente preventivo.

S. RESPONSABILITÀ AMMINISTRATIVA - ANTICORRUZIONE DEFINIZIONI

Ai fini delle clausole di seguito riportate, si applicano le seguenti definizioni:

"Codice Etico": documento recante i valori e principi di comportamento adottati e condivisi da Italgas e Controllate nell'esercizio della propria attività aziendale.

"Controllata": ogni ente direttamente o indirettamente controllato (in base ai Principi Contabili Internazionali - IFRS 10 "Bilancio consolidato" e successive modifiche e integrazioni) da Italgas o da una Controllata, a seconda dei casi, in Italia o all'estero.

"Familiare": il coniuge del Pubblico Ufficiale; i nonni, genitori, fratelli e sorelle, figli, nipoti, zii e primi cugini del Pubblico Ufficiale e del suo coniuge; il coniuge di ognuna di tali persone; e ogni altro soggetto che condivide con gli stessi l'abitazione; il coniuge del privato; nonni, genitori, fratelli e sorelle, figli, nipoti, zii e i primi cugini del privato e del suo coniuge; il coniuge di ognuna di tali persone; e ogni altro soggetto che condivide con gli stessi l'abitazione.

"Intermediario": una persona fisica o società indipendente, italiana o estera, che Italgas Reti si propone di tenere al proprio servizio al fine di: (i) promuovere gli interessi commerciali del Gruppo in relazione a una singola operazione/progetto; (ii) agevolare la stipula e/o l'esecuzione di contratti con soggetti terzi; e/o (iii) mettere in contatto/presentare Italgas Reti a una o più altre parti allo scopo di procurare/produrre o intrattenere un affare.

"Leggi Anticorruzione": la legislazione italiana e in particolare, il Codice Civile Italiano, il Codice Penale Italiano, il Codice dei Contratti Pubblici, la Legge 6 novembre 2012 n. 190 e il Decreto Legislativo n. 231 del 2001 e le altre disposizioni applicabili. Inoltre il Gruppo Italgas e il proprio Personale potrebbero essere soggetti alle leggi di altri Paesi, incluse quelle di ratifica di Convenzioni Internazionali, che vietano la corruzione di Pubblici Ufficiali e la corruzione tra privati, quali: (i) la Convenzione dell'Organizzazione per la Cooperazione e lo Sviluppo Economico sulla lotta alla corruzione dei Pubblici Ufficiali stranieri nelle operazioni economiche internazionali;

(ii) la Convenzione delle Nazioni Unite contro la corruzione; (iii) il Foreign Corrupt Practices Act (FCPA) emanato negli Stati Uniti e (iv) l'UK Bribery Act emanato nel Regno Unito.

"Modello di organizzazione, gestione e controllo": modello di organizzazione e gestione adottato da Italgas ai sensi del Decreto Legislativo 8 giugno 2001, n. 231 ss.mm.ii.

"Politica per la Prevenzione ed il Contrasto della Corruzione": politica recante i principali obiettivi e principi a cui è ispirato il sistema di gestione per la prevenzione ed il contrasto della corruzione di Italgas.

"Personale del Gruppo Italgas": gli amministratori, dirigenti, membri degli organi sociali, dipendenti di Italgas Reti e delle Controllate.

"Pubblico Ufficiale":

a) chiunque ricopra una carica pubblica funzione legislativa, giudiziaria o amministrativa;

b) chiunque agisca in veste ufficiale in nome, per conto o nell'interesse di (i) una pubblica amministrazione sovranazionale, nazionale, regionale o locale, (ii) un'agenzia, un dipartimento, un ufficio o un organo di una pubblica amministrazione, sovranazionale, nazionale, regionale o locale, (iii) un'impresa di proprietà, controllata o partecipata da una pubblica amministrazione, (iv) un'organizzazione pubblica internazionale, e o (v) un partito politico, un membro di un partito politico o un candidato a una carica politica;

c) qualunque incaricato di un pubblico servizio;

d) qualunque Familiare di un Pubblico Ufficiale o altro soggetto, persona fisica o ente, che agisca su suggerimento, richiesta o disposizione o a vantaggio di alcuno dei soggetti o enti di cui alle lettere da a) a c) sopra indicate.

"Revisore": la società di revisione, lo studio legale, la società di indagini forensi, o analogo operatore professionale designato da Italgas Reti per lo svolgimento degli audit previsti dalle clausole contrattuali.

"Standard di Compliance Anticorruzione": strumento normativo che fornisce un quadro sistemico di riferimento degli strumenti normativi presenti in Italgas in materia di Anticorruzione.

RESPONSABILITÀ AMMINISTRATIVA E ANTICORRUZIONE

1. Il Richiedente dichiara di conoscere, e si impegna a rispettare, le Leggi Anticorruzione, lo Standard di Compliance Anticorruzione, la Politica per la Prevenzione ed il Contrasto della Corruzione, la procedura Segnalazioni anche anonime, il Codice Etico e il Modello 231 di Italgas parte del contratto (di seguito, ai fini della presente clausola, la "Società"). A tale fine i suddetti documenti sono pubblicati, consultabili e stampabili sul sito internet ufficiale della Società reperibile al seguente indirizzo: www.italgas.it.

2. Il Richiedente dichiara di avere adottato ed efficacemente attuato, e si impegna a mantenere efficacemente in atto per tutta la durata del presente contratto, misure idonee a prevenire la commissione, anche tentata, da parte di propri amministratori, rappresentanti, dipendenti, collaboratori e/o consulenti, di comportamenti in violazione delle Leggi Anticorruzione.

3. Il Richiedente, nell'ambito dell'esecuzione delle attività oggetto del presente contratto, si impegna ad astenersi, e a far sì che i propri amministratori, rappresentanti, dipendenti, collaboratori e/o consulenti si astengano, senza previa comunicazione alla Società e preventivo consenso scritto di essa:

a. dall'aver contatti e/o dall'organizzare/prendere parte a incontri con Pubblici Ufficiali;

b. dal dare, offrire, elargire, pagare e/o promettere denaro, provvigioni, emolumenti e/o altre utilità, (ivi compresi regali, intrattenimenti, viaggi o qualsiasi altro tipo di beneficio, anche di modico valore o non patrimoniale): (i) a un Pubblico Ufficiale o a un qualunque soggetto privato; (ii) al Personale del Gruppo Italgas, suoi Familiari e/o società ad essi riconducibili, oltre i limiti di quanto ammesso dal Codice Etico e dallo Standard di Compliance Anticorruzione;

c. dall'autorizzare chiunque a compiere le condotte di cui alle precedenti lettere a. e b.;

d. dall'affidare a subappaltatori e/o subfornitori lo svolgimento di attività previste dal presente contratto, salva la preventiva autorizzazione scritta della Società. In tale ultima ipotesi di preventiva autorizzazione scritta, il Richiedente dovrà comunque ottenere dai menzionati soggetti, prima che inizi lo svolgimento delle predette attività, l'accettazione scritta e vincolante dell'obbligo di rispettare tutto quanto previsto dalla presente clausola "responsabilità amministrativa e anticorruzione" essendo sin d'ora inteso che, in difetto, il Richiedente stesso sarà pienamente responsabile, anche ai sensi e per gli effetti dell'art. 1381 c.c., di qualsiasi condotta posta in essere da tali soggetti in violazione di quanto previsto dalla presente clausola;

e. concludere accordi direttamente con il Personale del Gruppo Italgas, suoi Familiari e/o società ad essi riconducibili.

4. Il Richiedente si impegna a comunicare senza indugio qualsiasi richiesta, tentata richiesta, condotta, dazione o promessa in violazione a quanto previsto dalle Leggi Anticorruzione, dallo Standard di Compliance Anticorruzione, dalla Politica per la Prevenzione ed il Contrasto della Corruzione, dal Codice Etico e/o dal Modello 231 ivi inclusa a titolo esemplificativo e non esaustivo:

a. qualsiasi richiesta o tentata richiesta di denaro, provvigioni, emolumenti o altre utilità (ivi compresi regali, intrattenimenti, viaggio o qualsiasi altro tipo di beneficio, anche di modico valore o non patrimoniale) ricevuta da Pubblici Ufficiali, da un qualunque soggetto privato nonché da Personale del Gruppo Italgas, loro Familiari e/o da società ad essi riconducibili, in relazione (implicita o esplicita) alle attività previste dal presente Contratto;

- b. qualsiasi regalo, intrattenimento, viaggio o altro tipo di beneficio, anche non patrimoniale a favore del Personale del Gruppo Italgas, loro Familiari e/o società ad essi riconducibili;
- c. qualsiasi intermediario/consulente commerciale utilizzato dal Richiedente allo scopo di intrattenere i rapporti con Italgas e/o una sua Controllata e/o di agevolare la conclusione di affari con Italgas e/o una sua Controllata;
- d. qualsiasi promessa/offerta/dazione (o relativo tentativo) di denaro, provvigioni, emolumenti o altre utilità (ivi compresi regali, intrattenimenti, viaggio o qualsiasi altro tipo di beneficio, anche di modico valore o non patrimoniale) che il Richiedente (o suoi amministratori, sindaci, dipendenti, collaboratori o Familiari) abbia ricevuto dal Personale del Gruppo Italgas o suoi Familiari o società ad essi riconducibili, in relazione (implicita o esplicita) alle attività oggetto del presente contratto e da questo non prevista.

Le comunicazioni di cui alla presente clausola dovranno essere inviate alla seguente casella di posta elettronica: segnalazioni@italgas.it.

5. Nel caso in cui la Società abbia un ragionevole sospetto di una violazione della presente clausola "responsabilità amministrativa e anticorruzione", il Richiedente dovrà permettere alla Società e/o al Revisore da questa individuato a tal fine, di effettuare verifiche (anche documentali e contabili) del corretto adempimento della presente clausola.

6. Le Parti concordano che l'inosservanza, anche parziale, di quanto previsto dalla presente clausola "responsabilità amministrativa e anticorruzione" costituisce grave inadempimento al presente Contratto che ne legittima la risoluzione immediata ai sensi e per gli effetti dell'art. 1456 c.c. Ferma restando tale facoltà di risoluzione, alla Società è riservato anche il diritto di sospendere l'esecuzione del Contratto o di recedere unilateralmente, anche in corso di esecuzione, in presenza di notizie, anche di stampa, circa circostanze di fatto o procedimenti giudiziari da cui possa ragionevolmente desumersi l'inosservanza della presente clausola. L'esercizio dei diritti sopraindicati avverrà a danno del Richiedente e quest'ultimo dovrà risarcire tutti i danni, patrimoniali e non patrimoniali, e così a titolo esemplificativo dovrà pagare a Italgas tutte le maggiori spese e costi derivanti o conseguenti, dalla violazione o inosservanza di cui sopra. Inoltre, il Richiedente sarà responsabile per qualsiasi evento o conseguenza pregiudizievole o danno di qualsiasi natura causato a terzi dalla inosservanza della presente clausola "responsabilità amministrativa e anticorruzione" e sarà obbligato a manlevare e tenere indenne la Società a fronte di qualsivoglia azione, richiesta, domanda di terzi derivante da tale inosservanza o violazione.

T. INFORMATIVA EX ART. 13.Regolamento (UE) 2016/679 (GDPR)

Con la sottoscrizione del presente contratto, il Richiedente dichiara di aver ricevuto e di aver preso visione dell'informativa privacy predisposta in conformità dell'art. 13 del GDPR ("Informativa sul trattamento dei dati personali"), che costituisce allegato e parte integrante del presente contratto.

U. DIVIETO CESSIONE CREDITI E CONTRATTO

Ciascuna Parte potrà cedere, in tutto o in parte, il presente Contratto ed i diritti ed obblighi dal medesimo derivanti, anche in connessione con cessioni di rami d'azienda, fusioni, scissioni e operazioni analoghe, solo previa autorizzazione scritta dell'altra Parte

Ai sensi degli art. 1341 e 1342 cod. civ. sono specificamente approvate le seguenti clausole:

B. VALIDITA' E ACCETTAZIONE DEL PREVENTIVO

D. ESECUZIONE DEI LAVORI

E. RISOLUZIONE DEL CONTRATTO PER CAUSE IMPUTABILI AL RICHIEDENTE O AL CLIENTE FINALE

F. RINUNCIA/RECESSO DEL RICHIEDENTE

H. IMPIANTI

L. AVVIO DEL SERVIZIO DI DISTRIBUZIONE DEL GAS

M. ONERI A CARICO DEL RICHIEDENTE O DEL CLIENTE FINALE

N. MANCATA ESECUZIONE DEL LAVORO

O. RESPONSABILITA' DEGLI IMPIANTI

P. RIMOZIONE IMPIANTO

Q. CONTROVERSIE

R. NORMATIVA ANTIRICICLAGGIO

U. DIVIETO CESSIONE CREDITI E CONTRATTO

DATA

FIRMA E TIMBRO DEL RICHIEDENTE PER ACCETTAZIONE

Comune di Venezia
Data: 27/02/2024, PG/2024/0098978



Permessi a carico distributore

Per l'esecuzione del lavoro richiesto è **necessario che il distributore ottenga alcune specifiche autorizzazioni da parte di Enti Terzi.**

In questa sezione trovi l'elenco e i dettagli dei permessi necessari per avviare il lavoro di cui ci occupiamo direttamente noi e che provvediamo a richiedere a Enti Terzi.

Elenco dei permessi

Tipo di documento	Descrizione	Tempo presunto di ottenimento (GG)
PERMESSO INTERFER. CON STR.COMUNALE (922D)	E' il permesso a nostro carico che chiederemo al comune al fine di effettuare gli scavi e i lavori sulla strada comunale per portare il gas fino alla tua proprietà.	060
AUTORIZZAZIONE INTERRUZIONE VIABILITA' (938D)	E' l'autorizzazione a nostro carico che chiederemo alle autorità competenti del territorio al fine di poter effettuare i lavori per portare il gas fino alla tua proprietà.	030

Comune di Venezia
Data: 27/02/2024, PG/2024/0098978



I lavori che effettueremo

L'esecuzione dei lavori viene effettuata dal distributore.
In questa pagina è riportata una **descrizione standard** dei lavori che effettueremo in base alla tipologia di intervento che hai richiesto.
Puoi trovare ulteriori dettagli dei lavori nello schizzo tecnico allegato a questo preventivo.

■ Tipologia di intervento: rimozione impianto

Per la tipologia di lavoro che hai richiesto è prevista **l'intercettazione e la rimozione totale o di una parte della tubazione** che conduce la fornitura di gas sino all'attacco del tuo contatore (rimozione del contatore compreso).

■ Descrizione dell'intervento

Il lavoro prevede la **rimozione di uno o più allacciamenti**, ossia del complesso di tubazioni, raccordi e pezzi speciali, che si sviluppano all'esterno del terreno in corrispondenza del tuo fabbricato e consentono il **collegamento dell'attacco per il contatore ad una tubazione interrata già presente**.

In alcuni casi, per realizzazioni di diramazioni a distanza inferiore a 1,00 mt dal confinante, sarà necessario ottenere le autorizzazioni richieste nella documentazione a tuo carico, per poter procedere con l'esecuzione dei lavori.

SCHEMA ESEMPLIFICATIVO DI RIFERIMENTO PER LE DEFINIZIONI DELLE PRINCIPALI PARTI DELL'IMPIANTO IN MEDIA PRESSIONE

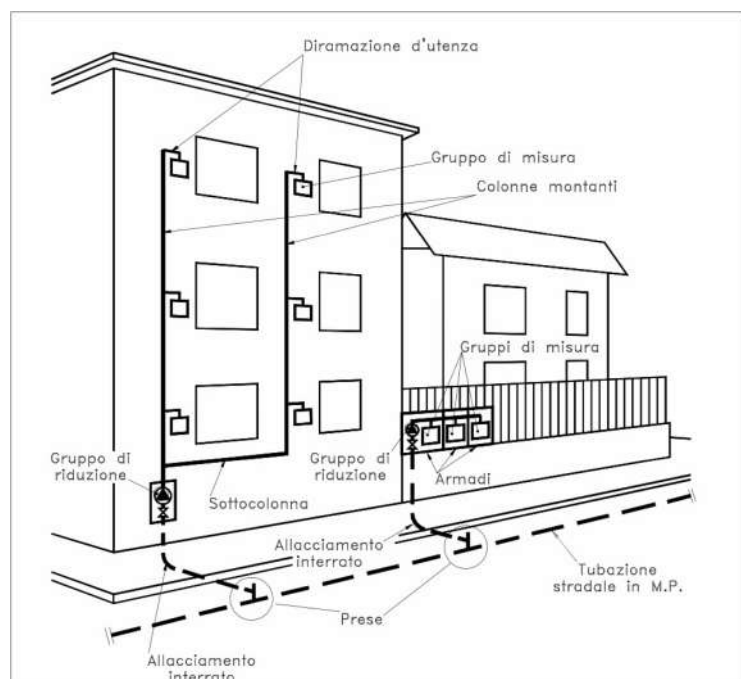

Informativa sui livelli di qualità commerciale del servizio di distribuzione gas metano*

CODICE PRATICA
IG87069645
DEL 15/01/2024

* L'informativa non si applica ai gas diversi dal gas Metano (es: GPL o Aria Propanata)

Italgas Reti S.p.A. attua le disposizioni dell'Autorità di Regolazione per Energia Reti e Ambiente contenute nella Sezione III della Deliberazione 569/2019/R/Gas, nei casi di richieste di fornitura di gas naturale con clienti finali alimentati in bassa pressione, diversi dai casi indicati all'Art.47.2 della stessa Deliberazione.

Livelli specifici di qualità commerciale per le prestazioni di preventivazione

Prestazione	Livello specifico ¹ di qualità commerciale
Tempo massimo di preventivazione per l'esecuzione di lavori semplici	15 giorni lavorativi ²
Tempo massimo di preventivazione per l'esecuzione di lavori complessi	
Tempo massimo di esecuzione di lavori semplici	10 giorni lavorativi
Fascia di puntualità per appuntamenti	2 ore

Il calcolo del tempo effettivo di esecuzione della prestazione soggetta a livelli specifici di qualità commerciale, decorre dal giorno successivo al ricevimento della richiesta da parte di Italgas Reti S.p.A. ed esclude eventuali tempi da questa non dipendenti (ad es. tempi di ottenimento di atti autorizzativi, opere a cura di terzi, tempo di posticipazione degli appuntamenti su richiesta del richiedente, ecc.).

Nel caso in cui i livelli specifici di qualità non siano rispettati Italgas Reti S.p.A. provvede al pagamento dell'indennizzo in modo automatico, senza necessità di specifica richiesta. Sono esclusi dal diritto all'indennizzo i casi di mancato rispetto dovuto a cause di forza maggiore o a responsabilità di terzi o del cliente finale.

In caso di mancata corresponsione dell'indennizzo automatico da parte di Italgas Reti S.p.A. entro 6 mesi a partire dal la data di effettuazione della prestazione richiesta, o al più tardi a partire dal triplo del tempo dello standard in caso di mancata effettuazione della prestazione, la corresponsione dell'indennizzo automatico dovrà avvenire in misura pari a tre volte l'indennizzo dovuto.

Nelle tabelle seguenti sono riportati i valori di riferimento stabiliti dall'Autorità di Regolazione per Energia Reti e Ambiente per il calcolo degli indennizzi automatici.

Valori di indennizzo dovuto in caso di mancato rispetto del tempo massimo per l'esecuzione della prestazione richiesta

Computo del tempo	Clienti con Gruppo di Misura fino alla classe G6	Clienti con Gruppo di Misura fino dalla classe G10 alla classe G25	Clienti con Gruppo di Misura fino dalla classe G40
$T_{max} < T \leq 2 \times T_{max}$	€ 35,00	€ 70,00	€ 140,00
$2 \times T_{max} < T \leq 3 \times T_{max}$	€ 70,00	€ 140,00	€ 280,00
$T > 3 \times T_{max}$	€ 105,00	€ 210,00	€ 420,00

Legenda:

T = tempo effettivo di esecuzione della prestazione

T_{max} = tempo massimo di esecuzione della prestazione fissato dall'Autorità

Valori di indennizzo dovuto in caso di mancato rispetto della fascia di puntualità per gli appuntamenti

Clienti con Gruppo di Misura fino alla classe G6	Clienti con Gruppo di Misura fino dalla classe G10 alla classe G25	Clienti con Gruppo di Misura fino dalla classe G40
€ 35,00	€ 70,00	€ 140,00

¹ Il "livello specifico di qualità commerciale" è il livello di qualità, riferito alla singola prestazione, da garantire al richiedente; ad ogni livello specifico si applica la disciplina degli indennizzi automatici.

² Giorni lavorativi: da lunedì al venerdì, escluse le festività infrasettimanali.

Italgas Reti S.p.A. (di seguito, per brevità, "**Società**"), in qualità di titolare del trattamento desidera informarLa, ai sensi dell'art. 13 del Regolamento Europeo 679/2016 relativo alla protezione dei dati personali ("**Regolamento**") e della normativa nazionale, compresi i singoli provvedimenti dell'Autorità di controllo (Garante per la protezione dei dati personali), ove applicabile, che i Suoi dati personali saranno trattati nel rispetto delle disposizioni legislative e contrattuali vigenti per le finalità e con le modalità di seguito indicate.

1) Tipologia di dati personali

Dati personali comuni

La Società tratta le seguenti categorie di dati personali:

a) dati identificativi e di contatto (quali, a titolo di esempio, nome, cognome, data di nascita, codice fiscale, indirizzo, contatti telefonici, residenza, domicilio);

b) dati bancari

2) Finalità del trattamento e base giuridica del trattamento

I dati personali da Lei forniti saranno trattati per le seguenti finalità:

a) per la gestione di tutte le attività inerenti e/o conseguenti la richiesta di preventivazione, in particolare ai fini della programmazione del sopralluogo per la raccolta dei dati in campo e verifica della fattibilità;

b) per la definizione ed esecuzione del rapporto contrattuale per l'esecuzione dei lavori di allacciamento alla rete del gas da Lei richiesti, in ottemperanza alla Deliberazione n. 569/2019 e s.m.i. dell'Autorità di Regolazione per Energia Reti e Ambiente (ARERA);

c) per adempiere agli obblighi legali a cui è soggetta la Società e a specifiche disposizioni impartite da Autorità a ciò legittimate dalla legge. Per tali finalità non occorre il consenso poiché il trattamento è necessario per dare seguito alla richiesta di preventivazione, e, in caso di accettazione del preventivo, per definire e dare esecuzione al contratto, nonché per adempiere agli obblighi legali a cui è soggetta la Società.

d) per accertare, esercitare o difendere un diritto in sede giudiziaria o amministrativa ovvero nell'ambito di procedure di arbitrato o conciliazione.

3) Conferimento dei dati e conseguenze in caso di mancato conferimento

Per le finalità da a) a c) non occorre il consenso poiché il trattamento è necessario per dare seguito alla richiesta di preventivazione, e, in caso di accettazione del preventivo, per definire e dare esecuzione al contratto, nonché per adempiere agli obblighi legali a cui è soggetta la Società. Per le finalità sub d) non occorre il consenso poiché il trattamento è necessario per il perseguimento del legittimo interesse della Società.

Il conferimento dei predetti dati è facoltativo, ma necessario per la gestione delle attività inerenti e/o conseguenti alla richiesta di preventivazione, per l'esecuzione dei lavori di allacciamento, nonché per l'accertamento, l'esercizio o la difesa di un diritto in sede giudiziaria, amministrativa o nell'ambito di procedure di arbitrato o conciliazione, e il loro mancato conferimento comporta l'impossibilità per il Titolare di perseguire le finalità sopra citate

4) Modalità del trattamento e conservazione dei dati

Nell'ambito della struttura organizzativa della Società, i dati personali saranno trattati da persone autorizzate al trattamento che agiscono sotto l'autorità del Titolare del trattamento, adeguatamente istruite dal Titolare stesso, principalmente con sistemi elettronici e manuali in conformità ai principi applicabili al trattamento di dati personali ai sensi dell'art. 5 del Regolamento. I Suoi dati saranno conservati per il periodo necessario ad adempiere agli obblighi di legge.

Il periodo di conservazione dei dati dipende dalle finalità per cui vengono trattati e pertanto potrebbe variare. I criteri utilizzati per determinare il periodo di conservazione applicabile sono i seguenti: la conservazione dei dati personali oggetto della presente informativa avverrà per il tempo necessario (i) alla gestione della richiesta di preventivazione, (ii) alla gestione del rapporto contrattuale (iii) alla gestione di reclami o specifiche richieste, (iv) a far valere diritti in sede giudiziaria nonché (v) per il tempo previsto da norme di legge applicabili.

5) Comunicazione, diffusione e trasferimento dei dati

I Suoi dati personali potranno essere comunicati a società del Gruppo Italgas, e a società di vendita del gas e al Comune del luogo in cui si svolgeranno i lavori per l'adempimento degli obblighi previsti dalla legge.

Inoltre, in determinati casi, i Suoi dati personali potranno essere comunicati anche a fornitori, appaltatori e professionisti designati dalla Società quali responsabili del trattamento, in conformità all'art. 28 del Regolamento, nell'ambito di attività connesse all'esecuzione del rapporto contrattuale, quali attività bancarie, finanziarie e assicurative, di gestione tecnica delle reti e dei sistemi informatici.

I Suoi dati personali non saranno oggetto di ulteriore diffusione.

I Suoi dati non saranno trasferiti fuori dall'Unione Europea.

6) Diritti dell'interessato

L'interessato potrà esercitare, in relazione al trattamento dei dati ivi descritto, i diritti previsti dal Regolamento (artt.15-21), ivi inclusi:

- ricevere conferma dell'esistenza dei suoi dati personali e accedere al loro contenuto (diritti di accesso);
- aggiornare, modificare e/o correggere i suoi dati personali (diritto di rettifica);
- chiederne la cancellazione o la limitazione del trattamento dei dati trattati in violazione di legge compresi quelli di cui non è necessaria la conservazione in relazione agli scopi per i quali i dati sono stati raccolti o altrimenti trattati (diritto all'oblio e diritto alla limitazione);
- opporsi al trattamento (diritto di opposizione);
- revocare il consenso, ove prestato, senza pregiudizio per la liceità del trattamento basata sul consenso prestato prima della revoca;
- ricevere copia dei dati in formato elettronico che lo riguardano e chiedere che tali dati siano trasmessi ad un altro titolare del trattamento (diritto alla portabilità dei dati);
- proporre reclamo all'Autorità di controllo in caso di violazione della disciplina in materia di protezione dei dati personali.

Per esercitare tali diritti può rivolgersi al Responsabile della protezione dei dati (di seguito solo "**Data Protection Officer**" o, in breve, "**DPO**") inviando un'e-mail a

dpo.gdpr@italgas.it

7) Identità e dati di contatto del Titolare del trattamento e dati di contatto del Data Protection Officer

Titolare del Trattamento dei dati personali è Italgas Reti S.p.A., con sede legale in Largo Regio Parco, 11 - 10153 Torino, nella persona del Legale Rappresentante pro-tempore.

Il Gruppo Italgas ha designato un Data Protection Officer che può essere contattato all'indirizzo e-mail indicato al punto 6)

Schizzo tecnico

Tipologia di Lavoro

Aereo + Interrato

Caratteristiche

Pressione di fornitura alla misurazione **22mbar**

Tipologia di lavoro ai sensi delle vigenti deliberazioni Autorità di Regolazione per Energia Reti e Ambiente

Semplice Complesso Non soggetto a livelli specifici o generali di qualità commerciale

Delibera AEEGSI (ARERA) 40/14 - Impianto destinato a servire esclusivamente cicli produttivi e/o artigianali

Sì No

Estensione rete

Sì No

Contatori

CALIBRO CONTATORE	NR. CONTATORI	Q.MAX MC/H	POTENZIALITÀ MAX (KW)	POTENZIALITÀ MAX (KCAL/H)
-------------------	---------------	------------	-----------------------	---------------------------

Opere a cura cliente

Nicchia contatore Cassetta contatore Altro

Da annullare

Prese nr. 1	GRU nr.	PdR nr. 8
-------------	---------	-----------

Edificio 1

TIPOLOGIA	MATERIALE	DIAMETRO	METRI	GRU	MCGRU
Interrato	acciaio	0050	11,5		
Aereo	acciaio	0025	16		

Dati relativi alla sede di posa delle tubazioni

Tipologia Tipo pavimentazione Tipo sottosuolo



- MARCIAPIEDE 2 m
 - BITUMATO
 - ARGILLOSO
- Attraversamenti stradali Percorrenze stradali Entità traffico veicolare
- COMUNALE
 - NESSUNO
 - LEGGERO
- Presenza sottoservizi
- ACQUEDOTTO
 - FOGNATURA
 - LINEE TELECOMUNICAZIONI
 - LINEE ELETTRICHE

■ Disegno tecnico





**Comunicazione di fine lavori a carico cliente +
Autorizzazione del proprietario/amministratore all'esecuzione lavori (Allegato 7)**

CODICE PRATICA
IG87069645
DEL 15/01/2024

Per compilare e inviare i moduli hai a disposizione 2 modalità:

1. Puoi **compilare i moduli direttamente online** inquadrando il QR code o cliccando sul link.
2. Puoi **caricare i moduli dopo averli compilati** attraverso il portale MyItalgas dalla sezione "Le mie Richieste" nell'area "Documentazione a mio carico" (vedi link a lato).



Compila o carica online*:
my.italgas.it/?e=Aa01mL

*Potrai compilare o caricare online solo dopo che avrai accettato il preventivo e provveduto al pagamento, se previsto.

Comunicazione di fine lavori a carico cliente

Il sottoscritto _____ intestatario della richiesta sopra indicata, relativa al preventivo per:

Nuovo impianto Modifica impianto Annullamento/Rimozione impianto

nella qualità di: Proprietario Costruttore Amministratore

dello stabile sito in: Comune **Venezia (VE)** Via **PIAZZA DEL MERCATO, 28**

dichiara di aver eseguito tutte le opere a suo carico di seguito specificate:

Realizzazione alloggiamento del contatore, secondo le specifiche dell'Allegato 6 e le eventuali indicazioni riportate di seguito*:

*Ti ricordiamo che dovrai inviare le foto dell'alloggiamento realizzato accedendo al portale MyItalgas: dalla sezione "Le mie richieste", all'interno dell'area "Documentazione a mio carico" potrai caricare le foto dell'alloggiamento tra gli "Elementi aggiuntivi" (vedi link in alto a destra)

Esecuzione Opere murarie/ Altre opere, ed in particolare:

L'esecuzione dei lavori è subordinata all'ottenimento delle Autorizzazioni a carico Italgas Reti, riportate sull'Offerta che Le è stata inviata, ed il cui iter di ottenimento verrà avviato solo dopo il ricevimento del presente modulo.

DATA / /

FIRMA DEL DICHIARANTE _____

Autorizzazione del proprietario/amministratore all'esecuzione lavori

Il sottoscritto _____

in qualità di: Proprietario Costruttore Amministratore

dello stabile sito in: Comune **Venezia (VE)** Via **PIAZZA DEL MERCATO, 28**

autorizza Italgas Reti S.p.A. ad eseguire i lavori di cui alla richiesta in oggetto, dichiarando di autorizzare anche i successivi interventi che si rendessero necessari sull'impianto, che riconosce di proprietà totale ed esclusiva della Società stessa.

Inserisci il numero telefonico (preferibilmente cellulare) al quale rintracciarti per concordare la data di esecuzione lavori: _____

DATA
/ /

FIRMA DEL DICHIARANTE _____



Preventivo di rimozione impianto gas



Gentile **COMUNE DI VENEZIA**,

In queste pagine trovi il preventivo che hai richiesto.

Questo preventivo è **emesso da Italgas Reti in qualità di distributore di gas** nella tua zona.

Il documento è composto da varie sezioni dove potrai trovare tutte le indicazioni utili per procedere con l'accettazione dell'offerta e l'esecuzione dei lavori. Ti ricordiamo che potrai accettare questo preventivo fino alla data di scadenza indicata in alto a destra.

Importo totale

€ 6.691,74

IVA inclusa

Guarda il dettaglio
nella pagina
[Dettaglio preventivo](#)

Cosa devi fare adesso?



1

Leggi e accetta il preventivo

Leggi con attenzione il preventivo in tutte le sue pagine e, se di tuo gradimento, accetta l'offerta tramite il portale MyItalgas al link my.italgas.it/?p=zfyjno4



2

Invia la documentazione preliminare a tuo carico

Per consentire l'avvio del lavoro richiesto, dovrai inviarcì tramite il portale MyItalgas i documenti e le eventuali foto come descritto alla pagina [Documentazione preliminare a carico cliente](#)

3

Siamo pronti per l'avvio dei lavori!

Previo ottenimento degli eventuali permessi a carico distributore dagli Enti preposti



Dettaglio preventivo

In questa pagina trovi un riepilogo della tua richiesta di preventivo, le caratteristiche tecniche del Punto di Riconsegna (PDR) oggetto della richiesta e un dettaglio sulle voci che compongono l'importo totale dell'offerta.

PREVENTIVO ANNULLAMENTO/RIMOZIONE IMPIANTO PER L'ESECUZIONE LAVORO NON SOGGETTO STANDARD DI QUALITA' COMMERCIALI

NOMINATIVO RICHIEDENTE: COMUNE DI VENEZIA
DATA RICHIESTA: 15/01/2024
SCADENZA PREVENTIVO: 10/05/2024
LUOGO DI ESECUZIONE LAVORI: PIAZZA DEL MERCATO 30, 30175 - Venezia (VE)
NOMINATIVO CLIENTE FINALE: COMUNE DI VENEZIA

Spett.le
COMUNE DI VENEZIA
(NO DISP) San Marco 4137, 30124 - Venezia (VE)

OGGETTO DELLA RICHIESTA

Potenzialità che hai richiesto (kW)	N° punti di riconsegna
0	1

ELENCO PUNTI DI RICONSEGNA E CARATTERISTICHE TECNICHE

Identificativo punto di riconsegna	Classe Contatore	Potenzialità massima (kW)	Portata massima (Smc/h)	Pressione minima di fornitura
00883500942630	G4	0	6,00	Alimentato in bassa pressione

IMPORTI

Dettaglio	Importo
Corrispettivo forfettario	5.485,03 €
Corrispettivo complessivo impianto allacciamento	5.485,03 €
Totale corrispettivo complessivo (IVA esclusa) (**)	5.485,03 €
IVA 22,00 % (**)	1.206,71 €
TOTALE CORRISPETTIVO (IVA INCLUSA) A CARICO DEL RICHIEDENTE DA PAGARE ALLA SOTTOSCRIZIONE DELL'ACCETTAZIONE DEL PRESENTE PREVENTIVO (***)	6.691,74 €

(**) Nei casi previsti dall' Art. 17-ter del D.P.R. n. 633/1972, l'IVA indicata è da versarsi all'erario a carico del Richiedente. Il netto da pagare è pari al Totale corrispettivo complessivo (IVA esclusa) secondo le modalità e i termini di cui agli articoli B, C e G delle Norme e Condizioni generali di seguito allegate
(***) secondo le modalità e i termini di cui agli articoli B, C e G delle norme e condizioni generali di seguito allegate.

Il presente preventivo è valido fino al **10/05/2024**

L'esecuzione del lavoro richiesto è subordinata alla fattibilità tecnica dello stesso, i ripristini di qualsiasi genere su proprietà privata sono a cura del Richiedente del lavoro. Il lavoro è inoltre subordinato all'ottenimento da parte di Italgas Reti delle necessarie autorizzazioni elencate nella pagina "Documentazione a carico richiedente". La documentazione a Suo carico è disponibile nella presente offerta. Le chiediamo di rispettare le modalità di inoltro della documentazione a Suo carico.

Ai fini dell'accettazione del presente preventivo Le chiediamo di confermare la Sua volontà nel portale MyItalgas e seguire le modalità indicate al link

my.italgas.it/?p=zfyjno4

Comune di Venezia
Data: 27/02/2024, PG/2024/0098978





Dettaglio preventivo

Il presente preventivo controfirmato può essere trasmesso via email all'indirizzo preventivi@italgas.it.

IL SOTTOSCRITTO, IN QUALITA' DI RICHIEDENTE DEL LAVORO, DICHIARA DI AVER PRESO PIENA E COMPLETA CONOSCENZA E DI ACCETTARE INTEGRALMENTE TUTTE LE NORME E CONDIZIONI INDICATE NEL PRESENTE PREVENTIVO INCLUSI TUTTI I RELATIVI ALLEGATI.

DATA _____

FIRMA _____

Comune di Venezia
Data: 27/02/2024, PG/2024/0098978



Documentazione preliminare a carico cliente

CODICE PRATICA
IG87069708
DEL 15/01/2024



Per l'esecuzione del lavoro richiesto è **necessario fornire alcuni documenti al distributore**. In questa sezione trovi, perciò, i dettagli relativi alla documentazione che dovrai fornirci, solo dopo aver accettato il preventivo, per consentire l'avvio del lavoro richiesto.

■ Dove trovo i moduli da compilare?

Trovi i moduli allegati in coda a questo preventivo.

Puoi inoltre trovarli anche online sul portale MyItalgas nella sezione "Le mie Richieste" una volta che avrai accettato il preventivo e provveduto al pagamento.

■ Come compilo e invio i moduli?

Hai a disposizione due modalità:

1. Puoi **compilare i moduli direttamente online**, dopo aver accettato e pagato il preventivo, sul portale MyItalgas dalla sezione "Le mie Richieste" nell'area "Documentazione a mio carico" (vedi link a lato).
2. Puoi **compilare i moduli a mano e caricarli**, dopo aver accettato e pagato il preventivo, attraverso il portale MyItalgas dalla sezione "Le mie Richieste" nell'area "Documentazione a mio carico" (vedi link a lato).

■ Tempi massimi di invio

A partire dall'accettazione del preventivo, hai **6 mesi di tempo** per trasmettere al distributore la documentazione a tuo carico. Trascorso tale termine il distributore annullerà la tua richiesta e sarà necessario inoltrare una nuova richiesta di preventivo (rif. Norme e condizioni generali - punto E. Risoluzione del contratto per cause imputabili al richiedente o al cliente finale).



Compila o carica online*:
my.italgas.it/?e=Aa01mL

*Potrai compilare o caricare online solo dopo che avrai accettato il preventivo e provveduto al pagamento, se previsto.

Elenco documentazione da compilare e inviare



Comunicazione di fine lavori a carico cliente + Autorizzazione del proprietario/amministratore all'esecuzione lavori

Si tratta di un documento che contiene al suo interno due moduli differenti:

- la **Comunicazione di fine lavori a carico cliente**, che consiste nella dichiarazione da parte del richiedente dell'avvenuta realizzazione di tutte le opere a suo carico (es. predisposizione dell'alloggiamento per il posizionamento del contatore);
- l'**Autorizzazione del proprietario/amministratore all'esecuzione lavori**, che garantisce al distributore le autorizzazioni necessarie per procedere con l'esecuzione dei lavori e con eventuali successivi interventi che si rendessero necessari.

A. DEFINIZIONI

Impresa di Distribuzione: E' la Italgas Reti Spa, (in seguito, per brevità, Italgas Reti).

Società di vendita: E' ogni società o impresa esercente l'attività di acquisto e vendita, al dettaglio, del gas naturale per renderlo disponibile al cliente finale, consumatore o utilizzatore finale.

Richiedente: E' ogni soggetto, cliente finale o società di vendita per conto di un cliente finale, che chiede all'Impresa di Distribuzione, il preventivo per l'esecuzione di una prestazione tecnica relativa ai servizi di distribuzione.

Cliente finale: E' il cliente consumatore o utilizzatore finale che acquista gas per uso proprio.

Preventivo: E' il documento che regola la realizzazione dell'esecuzione dei lavori richiesti ai sensi della Deliberazione 569/2019/R/Gas

B. VALIDITA' E ACCETTAZIONE DEL PREVENTIVO

Il presente preventivo ha validità fino alla data indicata nello stesso; dopo tale data sarà considerato decaduto.

Il presente preventivo si intenderà accettato nel momento in cui, entro il termine di validità sopra citato:

1) pervenga ad Italgas Reti, ai riferimenti indicati, lo stesso preventivo debitamente sottoscritto per accettazione dal Richiedente, unitamente, nel caso sia previsto un corrispettivo a carico del Richiedente, alla copia del bonifico bancario attestante l'avvenuto pagamento da parte del Richiedente del suddetto corrispettivo,

2) Italgas Reti, nel caso sia previsto un corrispettivo a carico del Richiedente, riscontri sul proprio conto corrente bancario l'avvenuto accredito relativo al pagamento del contributo di cui al successivo punto C.

L'accettazione da parte del Richiedente dell'offerta predisposta da Italgas Reti non sarà considerata valida ed efficace fino al riscontro positivo da parte della medesima Italgas Reti dell'avvenuto esatto versamento dell'importo indicato.

C. CORRISPETTIVO A CARICO DEL RICHIEDENTE

E' il corrispettivo dovuto quale contributo per la realizzazione delle opere e degli interventi necessari all'erogazione del servizio di distribuzione. Il corrispettivo indicato nel presente preventivo non comprende gli oneri indicati al punto M, anch'essi a carico del Richiedente.

Il pagamento di tale corrispettivo dovrà essere effettuato dal Richiedente all'atto dell'accettazione del presente preventivo come previsto al precedente punto B e secondo le modalità indicate al punto G.

D. ESECUZIONE DEI LAVORI

L'esecuzione lavori richiesta è subordinata all'accettazione del presente preventivo e al pagamento del relativo corrispettivo, all'ottenimento delle autorizzazioni da parte delle Autorità competenti e/o dei privati interessati, all'espletamento degli oneri a carico del Richiedente o Cliente finale di cui alla seguente lettera M, punti 2, 3, 4 e 5. I lavori di costruzione oggetto del preventivo saranno eseguiti a cura e criterio di Italgas Reti che ne rimarrà proprietaria e che potrà quindi attuare tutte le modifiche, gli ampliamenti e le manutenzioni necessarie e/o opportune, con facoltà di utilizzarli in tutto o in parte anche per l'eventuale successivo allacciamento di fabbricati diversi.

E. RISOLUZIONE DEL CONTRATTO PER CAUSE IMPUTABILI AL RICHIEDENTE O AL CLIENTE FINALE

Qualora, a valle dell'accettazione del presente preventivo, l'esecuzione dei lavori debba essere rinviata per più di sei mesi, per cause imputabili al Richiedente o al Cliente finale, Italgas Reti si riserva di risolvere unilateralmente il contratto derivante dall'accettazione del presente preventivo e in tal caso gli oneri a carico del Richiedente comprenderanno tutti i costi sostenuti nonché gli oneri relativi agli impegni di spesa già assunti da Italgas Reti.

F. RINUNCIA/RECESSO DEL RICHIEDENTE

Qualora il Richiedente o il Cliente finale rinunci/receda alla richiesta di esecuzione del lavoro di cui al presente preventivo dopo l'accettazione dello stesso ma prima della conclusione del lavoro, Italgas Reti provvederà a restituire l'eventuale corrispettivo versato dal Richiedente all'atto dell'accettazione del preventivo, riservandosi di trattenere al Richiedente i costi sostenuti, determinati in relazione allo stato di avanzamento dei lavori alla data di comunicazione della rinuncia/recesso (sono ricompresi, tra i vari, anche gli oneri relativi agli impegni di spesa già assunti e di risarcimento dei danni eventualmente procurati), per un valore massimo pari a quello del valore dell'opera considerato l'ammontare del contributo già versato.

G. PAGAMENTO E FATTURAZIONE

Il pagamento del corrispettivo di cui al punto C dovrà essere effettuato dal Richiedente all'atto dell'accettazione del preventivo.

Nei casi previsti dall' Art. 17-ter del D.P.R. n. 633/1972 (Pubbliche Amministrazioni soggette a disciplina dello "split-payment"), l'IVA indicata è da versarsi direttamente all'erario a carico del Richiedente con le modalità e i termini di cui al D.M del 23/01/2015.

Il netto da pagare alla scrivente è pertanto pari al "Totale corrispettivo complessivo (IVA esclusa)".

Nei casi non soggetti alla disciplina di cui all' Art. 17-ter del D.P.R. n. 633/1972 (Pubbliche Amministrazioni), il netto da pagare corrisponde all'importo indicato nella voce "Totale corrispettivo (IVA inclusa)".

Il pagamento deve essere eseguito dal Richiedente mediante bonifico bancario a favore di Italgas Reti S.p.A. presso **INTESA SANPAOLO - Codice IBAN: IT16 K 03069 01000 100000000490**, indicando nella causale del bonifico il numero della richiesta (IG...) senza lasciare spazi, e il nominativo Richiedente (Nome e Cognome; Ragione Sociale) indicato nella richiesta.

Successivamente alla ricezione dell'accredito sul proprio conto corrente bancario, Italgas Reti provvederà ad emettere regolare fattura.

H. IMPIANTI

Per estensione rete/potenziamento rete (tubazione stradale) si intende la realizzazione/potenziamento del complesso delle tubazioni, prevalentemente interrate, posate sul suolo pubblico o privato che, partendo dai punti di alimentazione della rete portano il gas all'impianto di derivazione utenza. Esso viene realizzato a cura e criterio di Italgas Reti che ne rimane proprietaria e che può attuarne le opportune modifiche, ivi compresi gli allacciamenti di altri utenti e le manutenzioni e/o gli adeguamenti necessari al corretto espletamento del servizio.

Per impianto di derivazione utenza (o allacciamento) si intende quel complesso di dispositivi, apparecchiature ed elementi compresi fra la tubazione stradale (esclusa) e il punto di riconsegna, inclusi il gruppo di misura e l'eventuale gruppo di riduzione, contatore incluso, costituenti le installazioni necessarie a fornire il gas al Cliente finale. Esso viene realizzato a cura e criterio di Italgas Reti, che ne rimane proprietaria e che può attuarne le opportune modifiche, ivi compresi gli allacciamenti di altri utenti e le manutenzioni e/o gli adeguamenti necessari al corretto espletamento del servizio.

La costruzione dell'impianto di derivazione di utenza è subordinata alla preventiva autorizzazione del proprietario degli immobili interessati o del suo legale rappresentante, ottenuta a cura del Richiedente il servizio, nonché ai permessi delle Autorità o degli Enti competenti, ove necessari.

Per gruppo di misura, o misuratore, si intende la parte dell'impianto di derivazione utenza del cliente finale che serve per l'intercettazione, per la misura del gas e per il collegamento all'impianto di utenza del cliente finale; è costituito da un misuratore (contatore di tipo meccanico o di tipo elettronico-smart meter) comprensivo di un eventuale correttore elettronico dei volumi misurati. Esso viene installato a cura e criterio di Italgas Reti che ne rimane proprietaria e che può attuarne le opportune modifiche, le sostituzioni, le manutenzioni e/o gli adeguamenti necessari al corretto espletamento del servizio.

Per gruppo di riduzione industriale si intende il complesso (assieme) costituito da regolatori di pressione, da apparecchi ausiliari, da tubazioni, da raccordi e pezzi speciali, aventi la funzione di ridurre la pressione del gas canalizzato da un valore di pressione in entrata variabile a un valore di pressione in uscita predeterminato.

Esso viene installato a cura e criterio di Italgas Reti che ne rimane proprietaria e che può attuarne le opportune modifiche, le sostituzioni, le manutenzioni e/o gli adeguamenti necessari al corretto espletamento del servizio.

Per Punto di Riconsegna dell'impianto di distribuzione o "Punto di Riconsegna" si intende il punto di confine tra l'impianto di distribuzione e l'impianto di utenza del cliente finale, dove l'impresa distributrice riconsegna il gas per la fornitura al cliente finale.

Per impianto di utenza si intende il complesso costituito dall'insieme delle tubazioni e dei loro accessori, a partire dal punto di riconsegna del gas fino agli apparecchi utilizzatori esclusi, oltre all'installazione e ai collegamenti dei medesimi, alle predisposizioni edili e/o meccaniche per la ventilazione del locale dove deve essere installato l'apparecchio e alle predisposizioni edili e/o meccaniche di avanzamento dei lavori (sono ricompresi, tra i vari, anche gli oneri relativi agli impegni di spesa già assunti e di risarcimento dei danni eventualmente procurati), per lo scarico all'esterno dei prodotti della combustione. L'esecuzione, l'esercizio e la manutenzione dell'impianto di utenza sono a carico del Cliente finale o del Richiedente. L'impianto di utenza e gli apparecchi di utilizzazione devono rispondere, o essere adeguati, alla normativa tecnica vigente in materia.

I. PRINCIPALI RIFERIMENTI LEGISLATIVI RELATIVI ALLA SICUREZZA DEGLI IMPIANTI DI UTENZA

Ai sensi dell'art. 1 della legge n. 1083 del 6 Dicembre 1971, tutti i materiali, gli apparecchi, le installazioni e gli impianti alimentati con gas combustibile per uso domestico e usi similari, devono essere realizzati secondo le regole specifiche della buona tecnica, per la salvaguardia della sicurezza; tali si considerano gli impianti realizzati secondo le norme specifiche per la sicurezza (UNI, CEI, ecc). Si ricorda che, fatto salvo il rispetto del D.M. 22 gennaio 2008, n. 37, in particolare per quanto attiene l'affidamento dei lavori solo ad imprese "abilitate", gli impianti gas con portata termica complessiva maggiore di 35 kW (circa 30.000 kcal/h) sono anche soggetti, nelle fasi di progettazione, costruzione ed esercizio, al rispetto della regola tecnica di prevenzione incendi, costituita dal Decreto del Ministero dell'Interno dell' 8 Novembre 2019.

Gli impianti con portata termica maggiore di 116 kW sono inoltre soggetti alla disciplina relativa alla prevenzione incendi (in particolare il D.P.R. 1° agosto 2011, n. 151 - recante "Semplificazione della disciplina dei provvedimenti relativi alla prevenzione degli incendi" e il D.M. 7 agosto 2012 "Disposizioni relative alle modalità di presentazione delle istanze concernenti i procedimenti di prevenzione incendi e alla documentazione da allegare" e s.m.i.).

L. AVVIO DEL SERVIZIO DI DISTRIBUZIONE DEL GAS

L'attivazione della fornitura può avvenire solo dopo che il Cliente Finale abbia provveduto a far realizzare e collegare l'impianto di utenza all'impianto di derivazione utenza, già realizzato da Italgas Reti, e solo nel caso che vi sia una Società di Vendita, utente della rete, che abbia richiesto e ottenuto la capacità necessaria per alimentare il punto di riconsegna; la richiesta di attivazione deve essere presentata all'impresa di Distribuzione tramite la Società di Vendita.

Nel caso di un nuovo impianto soggetto alla deliberazione ARERA n° 40/2014, l'attivazione della fornitura è subordinata all'esito positivo dell'accertamento relativo all'impianto di utenza, effettuato da Italgas Reti sulla documentazione fatta pervenire dal Cliente finale ai sensi della sopra citata deliberazione (moduli H/40, I/40 e relativi allegati obbligatori), come descritto nel documento "PROCEDURA PER LE RICHIESTE DI ATTIVAZIONE DELLA FORNITURA PRESENTATE DAI CLIENTI FINALI ALLE SOCIETA' DI VENDITA PER IMPIANTI SOGGETTI ALLA DELIBERAZIONE ARERA 40/2014 (riferimento all'allegato F/40)", La Società di Vendita garantisce la corretta informazione al Cliente finale sulla procedura adottata da Italgas Reti.

Nel caso di un nuovo impianto non soggetto alla deliberazione ARERA n° 40/2014, Italgas Reti provvede all'attivazione della fornitura solo quando siano stati ultimati i lavori di competenza del Richiedente o del Cliente finale relativi all'impianto di utenza in modo documentato (ad es. mediante Dichiarazione Inizio Attività o dichiarazioni similari).

M. ONERI A CARICO DEL RICHIEDENTE O DEL CLIENTE FINALE

Sono a carico del Richiedente o del Cliente finale i seguenti oneri:

1. Realizzazione dell'impianto di utenza a partire dal Punto di Riconsegna (gruppo di misura escluso) fino alle apparecchiature di utilizzazione (comprese). La costruzione degli impianti e l'installazione degli apparecchi devono essere realizzate in conformità alle normative vigenti.
2. Esecuzione di tutte le opere murarie principali e accessorie, i ripristini dei suoli su proprietà privata, nonché i ripristini riguardanti la proprietà interessata.
3. L'ottenimento dei permessi di occupazione di suolo e proprietà privati, necessari all'esecuzione dell'impianto da parte di Italgas Reti.
4. La predisposizione di alloggiamento adeguato ad ospitare e proteggere il gruppo di misura, secondo quanto riportato nel modello "INDICAZIONE PER L'ESECUZIONE DELL'ALLOGGIAMENTO GRUPPO DI MISURA (CONTATORE)".
5. L'ottenimento delle autorizzazioni a carico del Richiedente o del Cliente finale elencate nell'allegato "Elenco degli atti autorizzativi".

N. MANCATA ESECUZIONE DEL LAVORO

A seguito di appuntamento, se il personale inviato da Italgas Reti si trova impossibilitato ad eseguire il lavoro per cause imputabili al Richiedente o al Cliente finale, Italgas Reti si riserva la facoltà di addebitare al Richiedente un importo forfetario a ristoro dei costi sostenuti determinato in relazione allo stato considerato l'ammontare del contributo dal Richiedente già versato. Italgas Reti non sarà in ogni caso responsabile della mancata esecuzione del lavoro nei termini previsti per caso fortuito o forza maggiore (a titolo esemplificativo ma non esaustivo: terremoti, maremoti, inondazioni, sommosse, scioperi, atti di autorità pubblica, ecc.).

O. RESPONSABILITA' DEGLI IMPIANTI

Sono totalmente a carico del Richiedente o del Cliente finale le responsabilità relative a difetti o malfunzionamenti che si dovessero verificare a valle del punto di riconsegna (dopo il raccordo di uscita del gruppo di misura) in qualunque punto dell'impianto di utenza e degli apparecchi di utilizzo. Italgas Reti appone proprio sigillo ai punti di riconsegna, rilasciando al Cliente finale copia del documento sottoscritto all'atto dell'apposizione del sigillo. Non è consentito al Richiedente o al Cliente finale o ad altri, manomettere o comunque modificare alcuna parte dell'impianto di derivazione utenza. Qualora si presenti la necessità di apportare modifiche all'impianto di derivazione utenza, Italgas Reti provvederà alle modifiche richieste e addebiterà, al Richiedente, il corrispettivo dovuto per l'intervento. Il Gruppo di Misura è di proprietà di Italgas Reti che, anche nel corso dell'erogazione del servizio, ne stabilisce e può variarne, a suo criterio, l'ubicazione e la portata, che sarà, quest'ultima, proporzionata alle apparecchiature di utilizzazione e alla potenzialità di utilizzo denunciate e sarà variabile in funzione delle eventuali successive modifiche della tipologia dei prelievi in merito alla quale è obbligo del Richiedente fornire aggiornamenti. Il Richiedente o il Cliente finale è responsabile della buona conservazione del gruppo di misura, dell'integrità dei sigilli apposti, nonché della chiusura del relativo rubinetto quando non fa uso del gas.

Le nicchie e/o i cassetteoni necessari per l'alloggiamento e la protezione del gruppo di misura con relativi sportelli e gli impianti di utenza devono essere eseguiti a cura e spese del richiedente o cliente finale. I suddetti manufatti devono essere delle misure prescritte secondo i vari calibri e rispondere ai criteri di sicurezza secondo le vigenti normative di legge; la chiave di chiusura della nicchia o del cassettoni dove è collocato il gruppo di misura deve essere del modello a serratura standard adottato dall'Impresa di Distribuzione. Il Richiedente o cliente finale si impegna a provvedersene direttamente e si impegna irrevocabilmente a garantire all'Impresa di Distribuzione l'accesso al gruppo di misura anche successivamente alla prima attivazione, per interventi tecnici di manutenzioni e/o ispezioni effettuati dall'Impresa di Distribuzione anche se non direttamente richiesti dal Cliente finale autorizzando la stessa ed i propri addetti fin d'ora a rimuovere, senza necessità di alcun preavviso, serrature, lucchetti o dispositivi vari che dovessero essere stati impropriamente apposti agli sportelli dei cassetteoni delle nicchie all'interno delle quali è alloggiato il gruppo di misura e che ne impediscono l'accesso al fine di ripristinare le condizioni di libera accessibilità al gruppo di misura per l'espletamento degli interventi di cui sopra.

Tutte le opere di impianto di derivazione di utenza, colonne montanti e le relative derivazioni di cui sopra, resteranno di proprietà dell'Impresa di Distribuzione, che ne assume l'obbligo della manutenzione a proprie spese e le conseguenti responsabilità.

P. RIMOZIONE IMPIANTO

Qualora sia richiesta la rimozione dell'impianto o di parti di esso (ad es. il Gruppo di Misura), Italgas Reti addebiterà al Richiedente il relativo corrispettivo.

Q. CONTROVERSIE

Per qualsiasi controversia comunque connessa al Preventivo o alla sua interpretazione, esecuzione o risoluzione le Parti si rimetteranno esclusivamente al foro di Torino, salvo quanto diversamente disposto da norme imperative di legge non derogabili.

R. NORMATIVA ANTIRICICLAGGIO

Italgas Reti S.p.A. dichiara di osservare i principi di cui al Decreto Legislativo 21 novembre 2007, 231, condividendone il generale obbligo di "collaborazione attiva" (tramite segnalazione di operazioni sospette, conservazione dei documenti, controllo interno), finalizzata a prevenire e impedire la realizzazione di operazioni di riciclaggio e finanziamento del terrorismo.

In accordo con quanto previsto all'art. 648 bis Codice Penale, nonché con il contenuto della disposizione di cui all'art. 2 del Decreto Legislativo n. 231 del 2007, si precisa che per riciclaggio è da intendersi: la conversione, il trasferimento, l'occultamento o la dissimulazione ovvero l'acquisto, la detenzione o l'utilizzazione di beni, effettuati essendo a conoscenza che essi provengono da un'attività criminosa o da una partecipazione ad essa. Per finanziamento del terrorismo vale la definizione di cui al Decreto Legislativo 22 giugno 2007, n. 109. Il soggetto Richiedente il presente preventivo dichiara di essere a conoscenza della vigente normativa in materia di prevenzione del fenomeno di riciclaggio e di finanziamento del terrorismo di cui al Decreto Legislativo 21 novembre 2007, 231. Il Richiedente sotto la propria esclusiva responsabilità dichiara di non essere a conoscenza di alcuna provenienza delittuosa del denaro, dei beni o di

altra utilità oggetto di trasferimento per le finalità di cui alla stipula del contratto derivante dall'accettazione da parte del Richiedente del presente preventivo. Italgas Reti e il Richiedente convengono che l'inosservanza di quanto disciplinato dalla presente clausola contrattuale ovvero la mancata comunicazione di eventuali circostanze di fatto che comportino il mutamento delle dichiarazioni rilasciate dal Richiedente costituisce inadempimento al citato contratto. Conseguentemente a Italgas Reti è riservata la facoltà di risolvere anticipatamente il rapporto contrattuale derivante dall'accettazione da parte del Richiedente del presente preventivo secondo i termini e le condizioni di seguito descritti:

- sentenza di condanna, anche di primo grado o emessa a seguito di applicazione della pena su richiesta di parte ex art. 444 c.p.p. a carico del Richiedente relativamente ad una delle ipotesi delittuose in materia di riciclaggio e finanziamento del terrorismo di cui al Decreto Legislativo n. 231 del 21 novembre 2007. L'esercizio di dette facoltà comporterà a favore di Italgas Reti il diritto di addebitare al Richiedente tutte le maggiori spese e costi derivanti o comunque conseguenti dalla risoluzione anticipata del rapporto contrattuale derivante dall'accettazione da parte del Richiedente del presente preventivo.

S. RESPONSABILITA' AMMINISTRATIVA - ANTICORRUZIONE

DEFINIZIONI

Ai fini delle clausole di seguito riportate, si applicano le seguenti definizioni:

"Codice Etico": documento recante i valori e principi di comportamento adottati e condivisi da Italgas e Controllate nell'esercizio della propria attività aziendale.

"Controllata": ogni ente direttamente o indirettamente controllato (in base ai Principi Contabili Internazionali - IFRS 10 "Bilancio consolidato" e successive modifiche e integrazioni) da Italgas o da una Controllata, a seconda dei casi, in Italia o all'estero.

"Familiare": il coniuge del Pubblico Ufficiale; i nonni, genitori, fratelli e sorelle, figli, nipoti, zii e primi cugini del Pubblico Ufficiale e del suo coniuge; il coniuge di ognuna di tali persone; e ogni altro soggetto che condivide con gli stessi l'abitazione; il coniuge del privato; nonni, genitori, fratelli e sorelle, figli, nipoti, zii e i primi cugini del privato e del suo coniuge; il coniuge di ognuna di tali persone; e ogni altro soggetto che condivide con gli stessi l'abitazione.

"Intermediario": una persona fisica o società indipendente, italiana o estera, che Italgas Reti si propone di tenere al proprio servizio al fine di: (i) promuovere gli interessi commerciali del Gruppo in relazione a una singola operazione/progetto; (ii) agevolare la stipula e/o l'esecuzione di contratti con soggetti terzi; e/o (iii) mettere in contatto/presentare Italgas Reti a una o più altre parti allo scopo di procurare/produrre o intrattenere un affare.

"Leggi Anticorruzione": la legislazione italiana e in particolare, il Codice Civile Italiano, il Codice Penale Italiano, il Codice dei Contratti Pubblici, la Legge 6 novembre 2012 n. 190 e il Decreto Legislativo n. 231 del 2001 e le altre disposizioni applicabili. Inoltre il Gruppo Italgas e il proprio Personale potrebbero essere soggetti alle leggi di altri Paesi, incluse quelle di ratifica di Convenzioni Internazionali, che vietano la corruzione di Pubblici Ufficiali e la corruzione tra privati, quali: (i) la Convenzione dell'Organizzazione per la Cooperazione e lo Sviluppo Economico sulla lotta alla corruzione dei Pubblici Ufficiali stranieri nelle operazioni economiche internazionali;

(ii) la Convenzione delle Nazioni Unite contro la corruzione; (iii) il Foreign Corrupt Practices Act (FCPA) emanato negli Stati Uniti e (iv) l'UK Bribery Act emanato nel Regno Unito.

"Modello di organizzazione, gestione e controllo": modello di organizzazione e gestione adottato da Italgas ai sensi del Decreto Legislativo 8 giugno 2001, n. 231 ss.mm.ii.

"Politica per la Prevenzione ed il Contrasto della Corruzione": politica recante i principali obiettivi e principi a cui è ispirato il sistema di gestione per la prevenzione ed il contrasto della corruzione di Italgas.

"Personale del Gruppo Italgas": gli amministratori, dirigenti, membri degli organi sociali, dipendenti di Italgas Reti e delle Controllate.

"Pubblico Ufficiale":

a) chiunque ricopra una carica pubblica funzione legislativa, giudiziaria o amministrativa;

b) chiunque agisca in veste ufficiale in nome, per conto o nell'interesse di (i) una pubblica amministrazione sovranazionale, nazionale, regionale o locale, (ii) un'agenzia, un dipartimento, un ufficio o un organo di una pubblica amministrazione, sovranazionale, nazionale, regionale o locale, (iii) un'impresa di proprietà, controllata o partecipata da una pubblica amministrazione, (iv) un'organizzazione pubblica internazionale, e o (v) un partito politico, un membro di un partito politico o un candidato a una carica politica;

c) qualunque incaricato di un pubblico servizio;

d) qualunque Familiare di un Pubblico Ufficiale o altro soggetto, persona fisica o ente, che agisca su suggerimento, richiesta o disposizione o a vantaggio di alcuno dei soggetti o enti di cui alle lettere da a) a c) sopra indicate.

"Revisore": la società di revisione, lo studio legale, la società di indagini forensi, o analogo operatore professionale designato da Italgas Reti per lo svolgimento degli audit previsti dalle clausole contrattuali.

"Standard di Compliance Anticorruzione": strumento normativo che fornisce un quadro sistemico di riferimento degli strumenti normativi presenti in Italgas in materia di Anticorruzione.

RESPONSABILITÀ AMMINISTRATIVA E ANTICORRUZIONE

1. Il Richiedente dichiara di conoscere, e si impegna a rispettare, le Leggi Anticorruzione, lo Standard di Compliance Anticorruzione, la Politica per la Prevenzione ed il Contrasto della Corruzione, la procedura Segnalazioni anche anonime, il Codice Etico e il Modello 231 di Italgas parte del contratto (di seguito, ai fini della presente clausola, la "Società"). A tale fine i suddetti documenti sono pubblicati, consultabili e stampabili sul sito internet ufficiale della Società reperibile al seguente indirizzo: www.italgas.it.

2. Il Richiedente dichiara di avere adottato ed efficacemente attuato, e si impegna a mantenere efficacemente in atto per tutta la durata del presente contratto, misure idonee a prevenire la commissione, anche tentata, da parte di propri amministratori, rappresentanti, dipendenti, collaboratori e/o consulenti, di comportamenti in violazione delle Leggi Anticorruzione.

3. Il Richiedente, nell'ambito dell'esecuzione delle attività oggetto del presente contratto, si impegna ad astenersi, e a far sì che i propri amministratori, rappresentanti, dipendenti, collaboratori e/o consulenti si astengano, senza previa comunicazione alla Società e preventivo consenso scritto di essa:

a. dall'aver contatti e/o dall'organizzare/prendere parte a incontri con Pubblici Ufficiali;

b. dal dare, offrire, elargire, pagare e/o promettere denaro, provvigioni, emolumenti e/o altre utilità, (ivi compresi regali, intrattenimenti, viaggi o qualsiasi altro tipo di beneficio, anche di modico valore o non patrimoniale): (i) a un Pubblico Ufficiale o a un qualunque soggetto privato; (ii) al Personale del Gruppo Italgas, suoi Familiari e/o società ad essi riconducibili, oltre i limiti di quanto ammesso dal Codice Etico e dallo Standard di Compliance Anticorruzione;

c. dall'autorizzare chiunque a compiere le condotte di cui alle precedenti lettere a. e b.;

d. dall'affidare a subappaltatori e/o subfornitori lo svolgimento di attività previste dal presente contratto, salva la preventiva autorizzazione scritta della Società. In tale ultima ipotesi di preventiva autorizzazione scritta, il Richiedente dovrà comunque ottenere dai menzionati soggetti, prima che inizi lo svolgimento delle predette attività, l'accettazione scritta e vincolante dell'obbligo di rispettare tutto quanto previsto dalla presente clausola "responsabilità amministrativa e anticorruzione" essendo sin d'ora inteso che, in difetto, il Richiedente stesso sarà pienamente responsabile, anche ai sensi e per gli effetti dell'art. 1381 c.c., di qualsiasi condotta posta in essere da tali soggetti in violazione di quanto previsto dalla presente clausola;

e. concludere accordi direttamente con il Personale del Gruppo Italgas, suoi Familiari e/o società ad essi riconducibili.

4. Il Richiedente si impegna a comunicare senza indugio qualsiasi richiesta, tentata richiesta, condotta, dazione o promessa in violazione a quanto previsto dalle Leggi Anticorruzione, dallo Standard di Compliance Anticorruzione, dalla Politica per la Prevenzione ed il Contrasto della Corruzione, dal Codice Etico e/o dal Modello 231 ivi inclusa a titolo esemplificativo e non esaustivo:

a. qualsiasi richiesta o tentata richiesta di denaro, provvigioni, emolumenti o altre utilità (ivi compresi regali, intrattenimenti, viaggio o qualsiasi altro tipo di beneficio.

anche di modico valore o non patrimoniale) ricevuta da Pubblici Ufficiali, da un qualunque soggetto privato nonché da Personale del Gruppo Italgas, loro Familiari e/o da società ad essi riconducibili, in relazione (implicita o esplicita) alle attività previste dal presente Contratto;

- b. qualsiasi regalo, intrattenimento, viaggio o altro tipo di beneficio, anche non patrimoniale a favore del Personale del Gruppo Italgas, loro Familiari e/o società ad essi riconducibili;
- c. qualsiasi intermediario/consulente commerciale utilizzato dal Richiedente allo scopo di intrattenere i rapporti con Italgas e/o una sua Controllata e/o di agevolare la conclusione di affari con Italgas e/o una sua Controllata;
- d. qualsiasi promessa/offerta/dazione (o relativo tentativo) di denaro, provvigioni, emolumenti o altre utilità (ivi compresi regali, intrattenimenti, viaggio o qualsiasi altro tipo di beneficio, anche di modico valore o non patrimoniale) che il Richiedente (o suoi amministratori, sindaci, dipendenti, collaboratori o Familiari) abbia ricevuto dal Personale del Gruppo Italgas o suoi Familiari o società ad essi riconducibili, in relazione (implicita o esplicita) alle attività oggetto del presente contratto e da questo non prevista.

Le comunicazioni di cui alla presente clausola dovranno essere inviate alla seguente casella di posta elettronica: segnalazioni@italgas.it.

5. Nel caso in cui la Società abbia un ragionevole sospetto di una violazione della presente clausola "responsabilità amministrativa e anticorruzione", il Richiedente dovrà permettere alla Società e/o al Revisore da questa individuato a tal fine, di effettuare verifiche (anche documentali e contabili) del corretto adempimento della presente clausola.

6. Le Parti concordano che l'inosservanza, anche parziale, di quanto previsto dalla presente clausola "responsabilità amministrativa e anticorruzione" costituisce grave inadempimento al presente Contratto che ne legittima la risoluzione immediata ai sensi e per gli effetti dell'art. 1456 c.c. Ferma restando tale facoltà di risoluzione, alla Società è riservato anche il diritto di sospendere l'esecuzione del Contratto o di recedere unilateralmente, anche in corso di esecuzione, in presenza di notizie, anche di stampa, circa circostanze di fatto o procedimenti giudiziari da cui possa ragionevolmente desumersi l'inosservanza della presente clausola. L'esercizio dei diritti sopraindicati avverrà a danno del Richiedente e quest'ultimo dovrà risarcire tutti i danni, patrimoniali e non patrimoniali, e così a titolo esemplificativo dovrà pagare a Italgas tutte le maggiori spese e costi derivanti o conseguenti, dalla violazione o inosservanza di cui sopra. Inoltre, il Richiedente sarà responsabile per qualsiasi evento o conseguenza pregiudizievole o danno di qualsiasi natura causato a terzi dalla inosservanza della presente clausola "responsabilità amministrativa e anticorruzione" e sarà obbligato a manlevare e tenere indenne la Società a fronte di qualsivoglia azione, richiesta, domanda di terzi derivante da tale inosservanza o violazione.

T. INFORMATIVA EX ART. 13.Regolamento (UE) 2016/679 (GDPR)

Con la sottoscrizione del presente contratto, il Richiedente dichiara di aver ricevuto e di aver preso visione dell'informativa privacy predisposta in conformità dell'art. 13 del GDPR ("Informativa sul trattamento dei dati personali"), che costituisce allegato e parte integrante del presente contratto.

U. DIVIETO CESSIONE CREDITI E CONTRATTO

Ciascuna Parte potrà cedere, in tutto o in parte, il presente Contratto ed i diritti ed obblighi dal medesimo derivanti, anche in connessione con cessioni di rami d'azienda, fusioni, scissioni e operazioni analoghe, solo previa autorizzazione scritta dell'altra Parte

Ai sensi degli art. 1341 e 1342 cod. civ. sono specificamente approvate le seguenti clausole:

B. VALIDITA' E ACCETTAZIONE DEL PREVENTIVO

D. ESECUZIONE DEI LAVORI

E. RISOLUZIONE DEL CONTRATTO PER CAUSE IMPUTABILI AL RICHIEDENTE O AL CLIENTE FINALE

F. RINUNCIA/RECESSO DEL RICHIEDENTE

H. IMPIANTI

L. AVVIO DEL SERVIZIO DI DISTRIBUZIONE DEL GAS

M. ONERI A CARICO DEL RICHIEDENTE O DEL CLIENTE FINALE

N. MANCATA ESECUZIONE DEL LAVORO

O. RESPONSABILITA' DEGLI IMPIANTI

P. RIMOZIONE IMPIANTO

Q. CONTROVERSIE

R. NORMATIVA ANTIRICICLAGGIO

U. DIVIETO CESSIONE CREDITI E CONTRATTO

DATA

FIRMA E TIMBRO DEL RICHIEDENTE PER ACCETTAZIONE

Comune di Venezia
Data: 27/02/2024, PG/2024/0098978



Permessi a carico distributore

CODICE PRATICA
IG87069708
DEL 15/01/2024

Per l'esecuzione del lavoro richiesto è **necessario che il distributore ottenga alcune specifiche autorizzazioni da parte di Enti Terzi.**

In questa sezione trovi l'elenco e i dettagli dei permessi necessari per avviare il lavoro di cui ci occupiamo direttamente noi e che provvediamo a richiedere a Enti Terzi.

Elenco dei permessi

Tipo di documento	Descrizione	Tempo presunto di ottenimento (GG)
PERMESSO INTERFER. CON STR.COMUNALE (922D)	E' il permesso a nostro carico che chiederemo al comune al fine di effettuare gli scavi e i lavori sulla strada comunale per portare il gas fino alla tua proprietà.	060
AUTORIZZAZIONE INTERRUZIONE VIABILITA' (938D)	E' l'autorizzazione a nostro carico che chiederemo alle autorità competenti del territorio al fine di poter effettuare i lavori per portare il gas fino alla tua proprietà.	030

Comune di Venezia
Data: 27/02/2024, PG/2024/0098978



I lavori che effettueremo

L'esecuzione dei lavori viene effettuata dal distributore.
In questa pagina è riportata una **descrizione standard** dei lavori che effettueremo in base alla tipologia di intervento che hai richiesto.
Puoi trovare ulteriori dettagli dei lavori nello schizzo tecnico allegato a questo preventivo.

Tipologia di intervento: rimozione impianto

Per la tipologia di lavoro che hai richiesto è prevista **l'intercettazione e la rimozione totale o di una parte della tubazione** che conduce la fornitura di gas sino all'attacco del tuo contatore (rimozione del contatore compreso).

Descrizione dell'intervento

Il lavoro prevede la **rimozione di uno o più allacciamenti**, ossia del complesso di tubazioni, raccordi e pezzi speciali, che si sviluppano all'esterno del terreno in corrispondenza del tuo fabbricato e consentono il **collegamento dell'attacco per il contatore ad una tubazione interrata già presente**.

In alcuni casi, per realizzazioni di diramazioni a distanza inferiore a 1,00 mt dal confinante, sarà necessario ottenere le autorizzazioni richieste nella documentazione a tuo carico, per poter procedere con l'esecuzione dei lavori.

SCHEMA ESEMPLIFICATIVO DI RIFERIMENTO PER LE DEFINIZIONI DELLE PRINCIPALI PARTI DELL'IMPIANTO IN MEDIA PRESSIONE

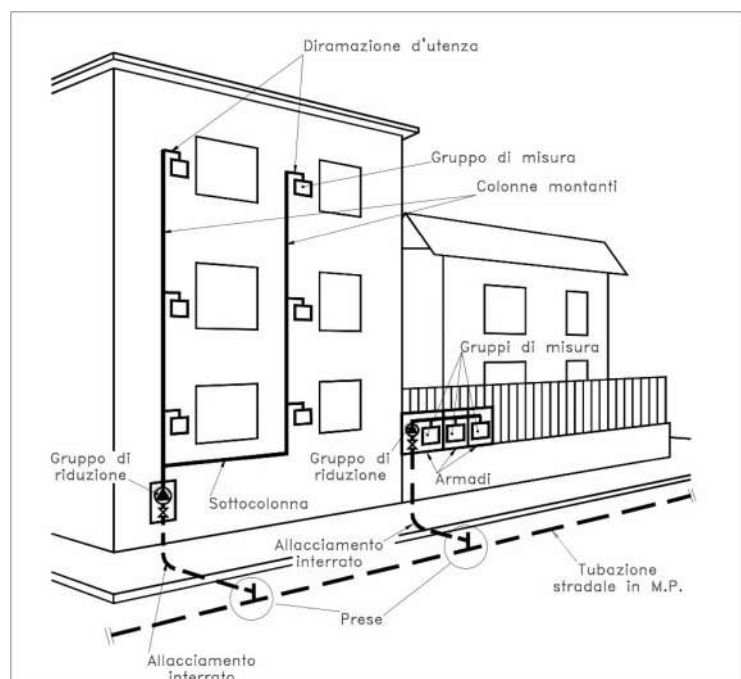

Informativa sui livelli di qualità commerciale del servizio di distribuzione gas metano*

CODICE PRATICA
IG87069708
DEL 15/01/2024

* L'informativa non si applica ai gas diversi dal gas Metano (es: GPL o Aria Propanata)

Italgas Reti S.p.A. attua le disposizioni dell'Autorità di Regolazione per Energia Reti e Ambiente contenute nella Sezione III della Deliberazione 569/2019/R/Gas, nei casi di richieste di fornitura di gas naturale con clienti finali alimentati in bassa pressione, diversi dai casi indicati all'Art.47.2 della stessa Deliberazione.

Livelli specifici di qualità commerciale per le prestazioni di preventivazione

Prestazione	Livello specifico ¹ di qualità commerciale
Tempo massimo di preventivazione per l'esecuzione di lavori semplici	15 giorni lavorativi ²
Tempo massimo di preventivazione per l'esecuzione di lavori complessi	
Tempo massimo di esecuzione di lavori semplici	10 giorni lavorativi
Fascia di puntualità per appuntamenti	2 ore

Il calcolo del tempo effettivo di esecuzione della prestazione soggetta a livelli specifici di qualità commerciale, decorre dal giorno successivo al ricevimento della richiesta da parte di Italgas Reti S.p.A. ed esclude eventuali tempi da questa non dipendenti (ad es. tempi di ottenimento di atti autorizzativi, opere a cura di terzi, tempo di posticipazione degli appuntamenti su richiesta del richiedente, ecc.).

Nel caso in cui i livelli specifici di qualità non siano rispettati Italgas Reti S.p.A. provvede al pagamento dell'indennizzo in modo automatico, senza necessità di specifica richiesta. Sono esclusi dal diritto all'indennizzo i casi di mancato rispetto dovuto a cause di forza maggiore o a responsabilità di terzi o del cliente finale.

In caso di mancata corresponsione dell'indennizzo automatico da parte di Italgas Reti S.p.A. entro 6 mesi a partire dal la data di effettuazione della prestazione richiesta, o al più tardi a partire dal triplo del tempo dello standard in caso di mancata effettuazione della prestazione, la corresponsione dell'indennizzo automatico dovrà avvenire in misura pari a tre volte l'indennizzo dovuto.

Nelle tabelle seguenti sono riportati i valori di riferimento stabiliti dall'Autorità di Regolazione per Energia Reti e Ambiente per il calcolo degli indennizzi automatici.

Valori di indennizzo dovuto in caso di mancato rispetto del tempo massimo per l'esecuzione della prestazione richiesta

Computo del tempo	Clienti con Gruppo di Misura fino alla classe G6	Clienti con Gruppo di Misura fino dalla classe G10 alla classe G25	Clienti con Gruppo di Misura fino dalla classe G40
$T_{max} < T \leq 2 \times T_{max}$	€ 35,00	€ 70,00	€ 140,00
$2 \times T_{max} < T \leq 3 \times T_{max}$	€ 70,00	€ 140,00	€ 280,00
$T > 3 \times T_{max}$	€ 105,00	€ 210,00	€ 420,00

Legenda:

T = tempo effettivo di esecuzione della prestazione

T_{max} = tempo massimo di esecuzione della prestazione fissato dall'Autorità

Valori di indennizzo dovuto in caso di mancato rispetto della fascia di puntualità per gli appuntamenti

Clienti con Gruppo di Misura fino alla classe G6	Clienti con Gruppo di Misura fino dalla classe G10 alla classe G25	Clienti con Gruppo di Misura fino dalla classe G40
€ 35,00	€ 70,00	€ 140,00

¹ Il "livello specifico di qualità commerciale" è il livello di qualità, riferito alla singola prestazione, da garantire al richiedente; ad ogni livello specifico si applica la disciplina degli indennizzi automatici.

² Giorni lavorativi: da lunedì al venerdì, escluse le festività infrasettimanali.

Italgas Reti S.p.A. (di seguito, per brevità, "**Società**"), in qualità di titolare del trattamento desidera informarLa, ai sensi dell'art. 13 del Regolamento Europeo 679/2016 relativo alla protezione dei dati personali ("**Regolamento**") e della normativa nazionale, compresi i singoli provvedimenti dell'Autorità di controllo (Garante per la protezione dei dati personali), ove applicabile, che i Suoi dati personali saranno trattati nel rispetto delle disposizioni legislative e contrattuali vigenti per le finalità e con le modalità di seguito indicate.

1) Tipologia di dati personali

Dati personali comuni

La Società tratta le seguenti categorie di dati personali:

a) dati identificativi e di contatto (quali, a titolo di esempio, nome, cognome, data di nascita, codice fiscale, indirizzo, contatti telefonici, residenza, domicilio);

b) dati bancari

2) Finalità del trattamento e base giuridica del trattamento

I dati personali da Lei forniti saranno trattati per le seguenti finalità:

a) per la gestione di tutte le attività inerenti e/o conseguenti la richiesta di preventivazione, in particolare ai fini della programmazione del sopralluogo per la raccolta dei dati in campo e verifica della fattibilità;

b) per la definizione ed esecuzione del rapporto contrattuale per l'esecuzione dei lavori di allacciamento alla rete del gas da Lei richiesti, in ottemperanza alla Deliberazione n. 569/2019 e s.m.i. dell'Autorità di Regolazione per Energia Reti e Ambiente (ARERA);

c) per adempiere agli obblighi legali a cui è soggetta la Società e a specifiche disposizioni impartite da Autorità a ciò legittimate dalla legge. Per tali finalità non occorre il consenso poiché il trattamento è necessario per dare seguito alla richiesta di preventivazione, e, in caso di accettazione del preventivo, per definire e dare esecuzione al contratto, nonché per adempiere agli obblighi legali a cui è soggetta la Società.

d) per accertare, esercitare o difendere un diritto in sede giudiziaria o amministrativa ovvero nell'ambito di procedure di arbitrato o conciliazione.

3) Conferimento dei dati e conseguenze in caso di mancato conferimento

Per le finalità da a) a c) non occorre il consenso poiché il trattamento è necessario per dare seguito alla richiesta di preventivazione, e, in caso di accettazione del preventivo, per definire e dare esecuzione al contratto, nonché per adempiere agli obblighi legali a cui è soggetta la Società. Per le finalità sub d) non occorre il consenso poiché il trattamento è necessario per il perseguimento del legittimo interesse della Società.

Il conferimento dei predetti dati è facoltativo, ma necessario per la gestione delle attività inerenti e/o conseguenti alla richiesta di preventivazione, per l'esecuzione dei lavori di allacciamento, nonché per l'accertamento, l'esercizio o la difesa di un diritto in sede giudiziaria, amministrativa o nell'ambito di procedure di arbitrato o conciliazione, e il loro mancato conferimento comporta l'impossibilità per il Titolare di perseguire le finalità sopra citate

4) Modalità del trattamento e conservazione dei dati

Nell'ambito della struttura organizzativa della Società, i dati personali saranno trattati da persone autorizzate al trattamento che agiscono sotto l'autorità del Titolare del trattamento, adeguatamente istruite dal Titolare stesso, principalmente con sistemi elettronici e manuali in conformità ai principi applicabili al trattamento di dati personali ai sensi dell'art. 5 del Regolamento. I Suoi dati saranno conservati per il periodo necessario ad adempiere agli obblighi di legge.

Il periodo di conservazione dei dati dipende dalle finalità per cui vengono trattati e pertanto potrebbe variare. I criteri utilizzati per determinare il periodo di conservazione applicabile sono i seguenti: la conservazione dei dati personali oggetto della presente informativa avverrà per il tempo necessario (i) alla gestione della richiesta di preventivazione, (ii) alla gestione del rapporto contrattuale (iii) alla gestione di reclami o specifiche richieste, (iv) a far valere diritti in sede giudiziaria nonché (v) per il tempo previsto da norme di legge applicabili.

5) Comunicazione, diffusione e trasferimento dei dati

I Suoi dati personali potranno essere comunicati a società del Gruppo Italgas, e a società di vendita del gas e al Comune del luogo in cui si svolgeranno i lavori per l'adempimento degli obblighi previsti dalla legge.

Inoltre, in determinati casi, i Suoi dati personali potranno essere comunicati anche a fornitori, appaltatori e professionisti designati dalla Società quali responsabili del trattamento, in conformità all'art. 28 del Regolamento, nell'ambito di attività connesse all'esecuzione del rapporto contrattuale, quali attività bancarie, finanziarie e assicurative, di gestione tecnica delle reti e dei sistemi informatici.

I Suoi dati personali non saranno oggetto di ulteriore diffusione.

I Suoi dati non saranno trasferiti fuori dall'Unione Europea.

6) Diritti dell'interessato

L'interessato potrà esercitare, in relazione al trattamento dei dati ivi descritto, i diritti previsti dal Regolamento (artt.15-21), ivi inclusi:

- ricevere conferma dell'esistenza dei suoi dati personali e accedere al loro contenuto (diritti di accesso);
- aggiornare, modificare e/o correggere i suoi dati personali (diritto di rettifica);
- chiederne la cancellazione o la limitazione del trattamento dei dati trattati in violazione di legge compresi quelli di cui non è necessaria la conservazione in relazione agli scopi per i quali i dati sono stati raccolti o altrimenti trattati (diritto all'oblio e diritto alla limitazione);
- opporsi al trattamento (diritto di opposizione);
- revocare il consenso, ove prestato, senza pregiudizio per la liceità del trattamento basata sul consenso prestato prima della revoca;
- ricevere copia dei dati in formato elettronico che lo riguardano e chiedere che tali dati siano trasmessi ad un altro titolare del trattamento (diritto alla portabilità dei dati);
- proporre reclamo all'Autorità di controllo in caso di violazione della disciplina in materia di protezione dei dati personali.

Per esercitare tali diritti può rivolgersi al Responsabile della protezione dei dati (di seguito solo "**Data Protection Officer**" o, in breve, "**DPO**") inviando un'e-mail a

dpo.gdpr@italgas.it

7) Identità e dati di contatto del Titolare del trattamento e dati di contatto del Data Protection Officer

Titolare del Trattamento dei dati personali è Italgas Reti S.p.A., con sede legale in Largo Regio Parco, 11 - 10153 Torino, nella persona del Legale Rappresentante pro-tempore.

Il Gruppo Italgas ha designato un Data Protection Officer che può essere contattato all'indirizzo e-mail indicato al punto 6)

Schizzo tecnico

Tipologia di Lavoro

Aereo + Interrato

Caratteristiche

Pressione di fornitura alla misurazione **22mbar**

Tipologia di lavoro ai sensi delle vigenti deliberazioni Autorità di Regolazione per Energia Reti e Ambiente

Semplice Complesso Non soggetto a livelli specifici o generali di qualità commerciale

Delibera AEEGSI (ARERA) 40/14 - Impianto destinato a servire esclusivamente cicli produttivi e/o artigianali

Sì No

Estensione rete

Sì No

Contatori

CALIBRO CONTATORE	NR. CONTATORI	Q.MAX MC/H	POTENZIALITÀ MAX (KW)	POTENZIALITÀ MAX (KCAL/H)
-------------------	---------------	------------	-----------------------	---------------------------

Opere a cura cliente

Nicchia contatore Cassetta contatore Altro

Da annullare

Prese nr. 1	GRU nr.	PdR nr. 8
-------------	---------	-----------

Edificio 1

TIPOLOGIA	MATERIALE	DIAMETRO	METRI	GRU	MCGRU
Interrato	acciaio	0032	10		
Aereo	acciaio	0032	16		

Dati relativi alla sede di posa delle tubazioni

Tipologia Tipo pavimentazione Tipo sottosuolo



- MARCIAPIEDE 9 m

Attraversamenti stradali

- COMUNALE

Presenza sottoservizi

- ACQUEDOTTO
- FOGNATURA
- LINEE TELECOMUNICAZIONI
- LINEE ELETTRICHE

- BITUMATO

Percorrenze stradali

- COMUNALE

- ARGILLOSO

Entità traffico veicolare

- LEGGERO
- SCARSO

■ Disegno tecnico





Per compilare e inviare i moduli hai a disposizione 2 modalità:

1. Puoi **compilare i moduli direttamente online** inquadrando il QR code o cliccando sul link.
2. Puoi **caricare i moduli dopo averli compilati** attraverso il portale MyItalgas dalla sezione "Le mie Richieste" nell'area "Documentazione a mio carico" (vedi link a lato).



Compila o carica online*:

my.italgas.it/?e=Aa01mL

*Potrai compilare o caricare online solo dopo che avrai accettato il preventivo e provveduto al pagamento, se previsto.

Comunicazione di fine lavori a carico cliente

Il sottoscritto _____ intestatario della richiesta sopra indicata, relativa al preventivo per:

Nuovo impianto Modifica impianto Annullamento/Rimozione impianto

nella qualità di: Proprietario Costruttore Amministratore

dello stabile sito in: Comune **Venezia (VE)** Via **PIAZZA DEL MERCATO, 30**

dichiara di aver eseguito tutte le opere a suo carico di seguito specificate:

Realizzazione alloggiamento del contatore, secondo le specifiche dell'Allegato 6 e le eventuali indicazioni riportate di seguito*:

*Ti ricordiamo che dovrai inviare le foto dell'alloggiamento realizzato accedendo al portale MyItalgas: dalla sezione "Le mie richieste", all'interno dell'area "Documentazione a mio carico" potrai caricare le foto dell'alloggiamento tra gli "Elementi aggiuntivi" (vedi link in alto a destra)

Esecuzione Opere murarie/ Altre opere, ed in particolare:

L'esecuzione dei lavori è subordinata all'ottenimento delle Autorizzazioni a carico Italgas Reti, riportate sull'Offerta che Le è stata inviata, ed il cui iter di ottenimento verrà avviato solo dopo il ricevimento del presente modulo.

DATA ____ / ____ / ____

FIRMA DEL DICHIARANTE _____

Autorizzazione del proprietario/amministratore all'esecuzione lavori

Il sottoscritto _____

in qualità di: Proprietario Costruttore Amministratore

dello stabile sito in: Comune **Venezia (VE)** Via **PIAZZA DEL MERCATO, 30**

autorizza Italgas Reti S.p.A. ad eseguire i lavori di cui alla richiesta in oggetto, dichiarando di autorizzare anche i successivi interventi che si rendessero necessari sull'impianto, che riconosce di proprietà totale ed esclusiva della Società stessa.

Inserisci il numero telefonico (preferibilmente cellulare) al quale rintracciarti per concordare la data di esecuzione lavori: _____

DATA

____ / ____ / ____

FIRMA DEL DICHIARANTE



Preventivo di rimozione impianto gas



Gentile **COMUNE DI VENEZIA**,

In queste pagine trovi il preventivo che hai richiesto.

Questo preventivo è **emesso da Italgas Reti in qualità di distributore di gas** nella tua zona.

Il documento è composto da varie sezioni dove potrai trovare tutte le indicazioni utili per procedere con l'accettazione dell'offerta e l'esecuzione dei lavori. Ti ricordiamo che potrai accettare questo preventivo fino alla data di scadenza indicata in alto a destra.

Importo totale

€ 6.691,74

IVA inclusa

Guarda il dettaglio
nella pagina
[Dettaglio preventivo](#)

Cosa devi fare adesso?



1

Leggi e accetta il preventivo

Leggi con attenzione il preventivo in tutte le sue pagine e, se di tuo gradimento, accetta l'offerta tramite il portale Myltalgas al link my.italgas.it/?p=fnXy1mG



2

Invia la documentazione preliminare a tuo carico

Per consentire l'avvio del lavoro richiesto, dovrai inviarcì tramite il portale Myltalgas i documenti e le eventuali foto come descritto alla pagina [Documentazione preliminare a carico cliente](#)

3

Siamo pronti per l'avvio dei lavori!

Previo ottenimento degli eventuali permessi a carico distributore dagli Enti preposti



Dettaglio preventivo

In questa pagina trovi un riepilogo della tua richiesta di preventivo, le caratteristiche tecniche del Punto di Riconsegna (PDR) oggetto della richiesta e un dettaglio sulle voci che compongono l'importo totale dell'offerta.

PREVENTIVO ANNULLAMENTO/RIMOZIONE IMPIANTO PER L'ESECUZIONE LAVORO NON SOGGETTO STANDARD DI QUALITA' COMMERCIALI

NOMINATIVO RICHIEDENTE: COMUNE DI VENEZIA
DATA RICHIESTA: 15/01/2024
SCADENZA PREVENTIVO: 08/05/2024
LUOGO DI ESECUZIONE LAVORI: PIAZZA DEL MERCATO 34, 30175 - Venezia (VE)
NOMINATIVO CLIENTE FINALE: COMUNE DI VENEZIA

Spett.le
COMUNE DI VENEZIA
(NO DISP) San Marco 4137, 30124 - Venezia (VE)

OGGETTO DELLA RICHIESTA

Potenzialità che hai richiesto (kW)	N° punti di riconsegna
0	1

ELENCO PUNTI DI RICONSEGNA E CARATTERISTICHE TECNICHE

Identificativo punto di riconsegna	Classe Contatore	Potenzialità massima (kW)	Portata massima (Smc/h)	Pressione minima di fornitura
00883500942655	G4	0	6,00	Alimentato in bassa pressione

IMPORTI

Dettaglio	Importo
Corrispettivo forfettario	5.485,03 €
Corrispettivo complessivo impianto allacciamento	5.485,03 €
Totale corrispettivo complessivo (IVA esclusa) (**)	5.485,03 €
IVA 22,00 % (**)	1.206,71 €
TOTALE CORRISPETTIVO (IVA INCLUSA) A CARICO DEL RICHIEDENTE DA PAGARE ALLA SOTTOSCRIZIONE DELL'ACCETTAZIONE DEL PRESENTE PREVENTIVO (***)	6.691,74 €

(**) Nei casi previsti dall' Art. 17-ter del D.P.R. n. 633/1972, l'IVA indicata è da versarsi all'erario a carico del Richiedente. Il netto da pagare è pari al Totale corrispettivo complessivo (IVA esclusa) secondo le modalità e i termini di cui agli articoli B, C e G delle Norme e Condizioni generali di seguito allegate
(***) secondo le modalità e i termini di cui agli articoli B, C e G delle norme e condizioni generali di seguito allegate.

Il presente preventivo è valido fino al **08/05/2024**

L'esecuzione del lavoro richiesto è subordinata alla fattibilità tecnica dello stesso, i ripristini di qualsiasi genere su proprietà privata sono a cura del Richiedente del lavoro. Il lavoro è inoltre subordinato all'ottenimento da parte di Italgas Reti delle necessarie autorizzazioni elencate nella pagina "Documentazione a carico richiedente". La documentazione a Suo carico è disponibile nella presente offerta. Le chiediamo di rispettare le modalità di inoltro della documentazione a Suo carico.

Ai fini dell'accettazione del presente preventivo Le chiediamo di confermare la Sua volontà nel portale MyItalgas e seguire le modalità indicate al link

my.italgas.it/?p=fnXy1mG





Dettaglio preventivo

Il presente preventivo controfirmato può essere trasmesso via email all'indirizzo preventivi@italgas.it.

IL SOTTOSCRITTO, IN QUALITA' DI RICHIEDENTE DEL LAVORO, DICHIARA DI AVER PRESO PIENA E COMPLETA CONOSCENZA E DI ACCETTARE INTEGRALMENTE TUTTE LE NORME E CONDIZIONI INDICATE NEL PRESENTE PREVENTIVO INCLUSI TUTTI I RELATIVI ALLEGATI.

DATA _____

FIRMA _____

Comune di Venezia
Data: 27/02/2024, PG/2024/0098978



Documentazione preliminare a carico cliente

CODICE PRATICA
IG87069784
DEL 15/01/2024



Per l'esecuzione del lavoro richiesto è **necessario fornire alcuni documenti al distributore**. In questa sezione trovi, perciò, i dettagli relativi alla documentazione che dovrai fornirci, solo dopo aver accettato il preventivo, per consentire l'avvio del lavoro richiesto.

■ Dove trovo i moduli da compilare?

Trovi i moduli allegati in coda a questo preventivo.

Puoi inoltre trovarli anche online sul portale MyItalgas nella sezione "Le mie Richieste" una volta che avrai accettato il preventivo e provveduto al pagamento.

■ Come compilo e invio i moduli?

Hai a disposizione due modalità:

1. Puoi **compilare i moduli direttamente online**, dopo aver accettato e pagato il preventivo, sul portale MyItalgas dalla sezione "Le mie Richieste" nell'area "Documentazione a mio carico" (vedi link a lato).
2. Puoi **compilare i moduli a mano e caricarli**, dopo aver accettato e pagato il preventivo, attraverso il portale MyItalgas dalla sezione "Le mie Richieste" nell'area "Documentazione a mio carico" (vedi link a lato).

■ Tempi massimi di invio

A partire dall'accettazione del preventivo, hai **6 mesi di tempo** per trasmettere al distributore la documentazione a tuo carico. Trascorso tale termine il distributore annullerà la tua richiesta e sarà necessario inoltrare una nuova richiesta di preventivo (rif. Norme e condizioni generali - punto E. Risoluzione del contratto per cause imputabili al richiedente o al cliente finale).



Compila o carica online*:
my.italgas.it/?e=Aa01mL

*Potrai compilare o caricare online solo dopo che avrai accettato il preventivo e provveduto al pagamento, se previsto.

Elenco documentazione da compilare e inviare



Comunicazione di fine lavori a carico cliente + Autorizzazione del proprietario/amministratore all'esecuzione lavori

Si tratta di un documento che contiene al suo interno due moduli differenti:

- la **Comunicazione di fine lavori a carico cliente**, che consiste nella dichiarazione da parte del richiedente dell'avvenuta realizzazione di tutte le opere a suo carico (es. predisposizione dell'alloggiamento per il posizionamento del contatore);
- l'**Autorizzazione del proprietario/amministratore all'esecuzione lavori**, che garantisce al distributore le autorizzazioni necessarie per procedere con l'esecuzione dei lavori e con eventuali successivi interventi che si rendessero necessari.

A. DEFINIZIONI

Impresa di Distribuzione: E' la Italgas Reti Spa, (in seguito, per brevità, Italgas Reti).

Società di vendita: E' ogni società o impresa esercente l'attività di acquisto e vendita, al dettaglio, del gas naturale per renderlo disponibile al cliente finale, consumatore o utilizzatore finale.

Richiedente: E' ogni soggetto, cliente finale o società di vendita per conto di un cliente finale, che chiede all'Impresa di Distribuzione, il preventivo per l'esecuzione di una prestazione tecnica relativa ai servizi di distribuzione.

Cliente finale: E' il cliente consumatore o utilizzatore finale che acquista gas per uso proprio.

Preventivo: E' il documento che regola la realizzazione dell'esecuzione dei lavori richiesti ai sensi della Deliberazione 569/2019/R/Gas

B. VALIDITA' E ACCETTAZIONE DEL PREVENTIVO

Il presente preventivo ha validità fino alla data indicata nello stesso; dopo tale data sarà considerato decaduto.

Il presente preventivo si intenderà accettato nel momento in cui, entro il termine di validità sopra citato:

1) pervenga ad Italgas Reti, ai riferimenti indicati, lo stesso preventivo debitamente sottoscritto per accettazione dal Richiedente, unitamente, nel caso sia previsto un corrispettivo a carico del Richiedente, alla copia del bonifico bancario attestante l'avvenuto pagamento da parte del Richiedente del suddetto corrispettivo,

2) Italgas Reti, nel caso sia previsto un corrispettivo a carico del Richiedente, riscontri sul proprio conto corrente bancario l'avvenuto accredito relativo al pagamento del contributo di cui al successivo punto C.

L'accettazione da parte del Richiedente dell'offerta predisposta da Italgas Reti non sarà considerata valida ed efficace fino al riscontro positivo da parte della medesima Italgas Reti dell'avvenuto esatto versamento dell'importo indicato.

C. CORRISPETTIVO A CARICO DEL RICHIEDENTE

E' il corrispettivo dovuto quale contributo per la realizzazione delle opere e degli interventi necessari all'erogazione del servizio di distribuzione. Il corrispettivo indicato nel presente preventivo non comprende gli oneri indicati al punto M, anch'essi a carico del Richiedente.

Il pagamento di tale corrispettivo dovrà essere effettuato dal Richiedente all'atto dell'accettazione del presente preventivo come previsto al precedente punto B e secondo le modalità indicate al punto G.

D. ESECUZIONE DEI LAVORI

L'esecuzione lavori richiesta è subordinata all'accettazione del presente preventivo e al pagamento del relativo corrispettivo, all'ottenimento delle autorizzazioni da parte delle Autorità competenti e/o dei privati interessati, all'espletamento degli oneri a carico del Richiedente o Cliente finale di cui alla seguente lettera M, punti 2, 3, 4 e 5. I lavori di costruzione oggetto del preventivo saranno eseguiti a cura e criterio di Italgas Reti che ne rimarrà proprietaria e che potrà quindi attuare tutte le modifiche, gli ampliamenti e le manutenzioni necessarie e/o opportune, con facoltà di utilizzarli in tutto o in parte anche per l'eventuale successivo allacciamento di fabbricati diversi.

E. RISOLUZIONE DEL CONTRATTO PER CAUSE IMPUTABILI AL RICHIEDENTE O AL CLIENTE FINALE

Qualora, a valle dell'accettazione del presente preventivo, l'esecuzione dei lavori debba essere rinviata per più di sei mesi, per cause imputabili al Richiedente o al Cliente finale, Italgas Reti si riserva di risolvere unilateralmente il contratto derivante dall'accettazione del presente preventivo e in tal caso gli oneri a carico del Richiedente comprenderanno tutti i costi sostenuti nonché gli oneri relativi agli impegni di spesa già assunti da Italgas Reti.

F. RINUNCIA/RECESSO DEL RICHIEDENTE

Qualora il Richiedente o il Cliente finale rinunci/receda alla richiesta di esecuzione del lavoro di cui al presente preventivo dopo l'accettazione dello stesso ma prima della conclusione del lavoro, Italgas Reti provvederà a restituire l'eventuale corrispettivo versato dal Richiedente all'atto dell'accettazione del preventivo, riservandosi di trattenere al Richiedente i costi sostenuti, determinati in relazione allo stato di avanzamento dei lavori alla data di comunicazione della rinuncia/recesso (sono ricompresi, tra i vari, anche gli oneri relativi agli impegni di spesa già assunti e di risarcimento dei danni eventualmente procurati), per un valore massimo pari a quello del valore dell'opera considerato l'ammontare del contributo già versato.

G. PAGAMENTO E FATTURAZIONE

Il pagamento del corrispettivo di cui al punto C dovrà essere effettuato dal Richiedente all'atto dell'accettazione del preventivo.

Nei casi previsti dall' Art. 17-ter del D.P.R. n. 633/1972 (Pubbliche Amministrazioni soggette a disciplina dello "split-payment"), l'IVA indicata è da versarsi direttamente all'erario a carico del Richiedente con le modalità e i termini di cui al D.M del 23/01/2015.

Il netto da pagare alla scrivente è pertanto pari al "Totale corrispettivo complessivo (IVA esclusa)".

Nei casi non soggetti alla disciplina di cui all' Art. 17-ter del D.P.R. n. 633/1972 (Pubbliche Amministrazioni), il netto da pagare corrisponde all'importo indicato nella voce "Totale corrispettivo (IVA inclusa)".

Il pagamento deve essere eseguito dal Richiedente mediante bonifico bancario a favore di Italgas Reti S.p.A. presso **INTESA SANPAOLO - Codice IBAN: IT16 K 03069 01000 100000000490**, indicando nella causale del bonifico il numero della richiesta (IG...) senza lasciare spazi, e il nominativo Richiedente (Nome e Cognome; Ragione Sociale) indicato nella richiesta.

Successivamente alla ricezione dell'accredito sul proprio conto corrente bancario, Italgas Reti provvederà ad emettere regolare fattura.

H. IMPIANTI

Per estensione rete/potenziamento rete (tubazione stradale) si intende la realizzazione/potenziamento del complesso delle tubazioni, prevalentemente interrate, posate sul suolo pubblico o privato che, partendo dai punti di alimentazione della rete portano il gas all'impianto di derivazione utenza. Esso viene realizzato a cura e criterio di Italgas Reti che ne rimane proprietaria e che può attuarne le opportune modifiche, ivi compresi gli allacciamenti di altri utenti e le manutenzioni e/o gli adeguamenti necessari al corretto espletamento del servizio.

Per impianto di derivazione utenza (o allacciamento) si intende quel complesso di dispositivi, apparecchiature ed elementi compresi fra la tubazione stradale (esclusa) e il punto di riconsegna, inclusi il gruppo di misura e l'eventuale gruppo di riduzione, contatore incluso, costituenti le installazioni necessarie a fornire il gas al Cliente finale. Esso viene realizzato a cura e criterio di Italgas Reti, che ne rimane proprietaria e che può attuarne le opportune modifiche, ivi compresi gli allacciamenti di altri utenti e le manutenzioni e/o gli adeguamenti necessari al corretto espletamento del servizio.

La costruzione dell'impianto di derivazione di utenza è subordinata alla preventiva autorizzazione del proprietario degli immobili interessati o del suo legale rappresentante, ottenuta a cura del Richiedente il servizio, nonché ai permessi delle Autorità o degli Enti competenti, ove necessari.

Per gruppo di misura, o misuratore, si intende la parte dell'impianto di derivazione utenza del cliente finale che serve per l'intercettazione, per la misura del gas e per il collegamento all'impianto di utenza del cliente finale; è costituito da un misuratore (contatore di tipo meccanico o di tipo elettronico-smart meter) comprensivo di un eventuale correttore elettronico dei volumi misurati. Esso viene installato a cura e criterio di Italgas Reti che ne rimane proprietaria e che può attuarne le opportune modifiche, le sostituzioni, le manutenzioni e/o gli adeguamenti necessari al corretto espletamento del servizio.

Per gruppo di riduzione industriale si intende il complesso (assieme) costituito da regolatori di pressione, da apparecchi ausiliari, da tubazioni, da raccordi e pezzi speciali, aventi la funzione di ridurre la pressione del gas canalizzato da un valore di pressione in entrata variabile a un valore di pressione in uscita predeterminato.

Esso viene installato a cura e criterio di Italgas Reti che ne rimane proprietaria e che può attuarne le opportune modifiche, le sostituzioni, le manutenzioni e/o gli adeguamenti necessari al corretto espletamento del servizio.

Per Punto di Riconsegna dell'impianto di distribuzione o "Punto di Riconsegna" si intende il punto di confine tra l'impianto di distribuzione e l'impianto di utenza del cliente finale, dove l'impresa distributrice riconsegna il gas per la fornitura al cliente finale.

Per impianto di utenza si intende il complesso costituito dall'insieme delle tubazioni e dei loro accessori, a partire dal punto di riconsegna del gas fino agli apparecchi utilizzatori esclusi, oltre all'installazione e ai collegamenti dei medesimi, alle predisposizioni edili e/o meccaniche per la ventilazione del locale dove deve essere installato l'apparecchio e alle predisposizioni edili e/o meccaniche di avanzamento dei lavori (sono ricompresi, tra i vari, anche gli oneri relativi agli impegni di spesa già assunti e di risarcimento dei danni eventualmente procurati), per lo scarico all'esterno dei prodotti della combustione. L'esecuzione, l'esercizio e la manutenzione dell'impianto di utenza sono a carico del Cliente finale o del Richiedente. L'impianto di utenza e gli apparecchi di utilizzazione devono rispondere, o essere adeguati, alla normativa tecnica vigente in materia.

I. PRINCIPALI RIFERIMENTI LEGISLATIVI RELATIVI ALLA SICUREZZA DEGLI IMPIANTI DI UTENZA

Ai sensi dell'art. 1 della legge n. 1083 del 6 Dicembre 1971, tutti i materiali, gli apparecchi, le installazioni e gli impianti alimentati con gas combustibile per uso domestico e usi similari, devono essere realizzati secondo le regole specifiche della buona tecnica, per la salvaguardia della sicurezza; tali si considerano gli impianti realizzati secondo le norme specifiche per la sicurezza (UNI, CEI, ecc). Si ricorda che, fatto salvo il rispetto del D.M. 22 gennaio 2008, n. 37, in particolare per quanto attiene l'affidamento dei lavori solo ad imprese "abilitate", gli impianti gas con portata termica complessiva maggiore di 35 kW (circa 30.000 kcal/h) sono anche soggetti, nelle fasi di progettazione, costruzione ed esercizio, al rispetto della regola tecnica di prevenzione incendi, costituita dal Decreto del Ministero dell'Interno dell' 8 Novembre 2019.

Gli impianti con portata termica maggiore di 116 kW sono inoltre soggetti alla disciplina relativa alla prevenzione incendi (in particolare il D.P.R. 1° agosto 2011, n. 151 - recante "Semplificazione della disciplina dei provvedimenti relativi alla prevenzione degli incendi" e il D.M. 7 agosto 2012 "Disposizioni relative alle modalità di presentazione delle istanze concernenti i procedimenti di prevenzione incendi e alla documentazione da allegare" e s.m.i.).

L. AVVIO DEL SERVIZIO DI DISTRIBUZIONE DEL GAS

L'attivazione della fornitura può avvenire solo dopo che il Cliente Finale abbia provveduto a far realizzare e collegare l'impianto di utenza all'impianto di derivazione utenza, già realizzato da Italgas Reti, e solo nel caso che vi sia una Società di Vendita, utente della rete, che abbia richiesto e ottenuto la capacità necessaria per alimentare il punto di riconsegna; la richiesta di attivazione deve essere presentata all'impresa di Distribuzione tramite la Società di Vendita.

Nel caso di un nuovo impianto soggetto alla deliberazione ARERA n° 40/2014, l'attivazione della fornitura è subordinata all'esito positivo dell'accertamento relativo all'impianto di utenza, effettuato da Italgas Reti sulla documentazione fatta pervenire dal Cliente finale ai sensi della sopra citata deliberazione (moduli H/40, I/40 e relativi allegati obbligatori), come descritto nel documento "PROCEDURA PER LE RICHIESTE DI ATTIVAZIONE DELLA FORNITURA PRESENTATE DAI CLIENTI FINALI ALLE SOCIETA' DI VENDITA PER IMPIANTI SOGGETTI ALLA DELIBERAZIONE ARERA 40/2014 (riferimento all'allegato F/40)", La Società di Vendita garantisce la corretta informazione al Cliente finale sulla procedura adottata da Italgas Reti.

Nel caso di un nuovo impianto non soggetto alla deliberazione ARERA n° 40/2014, Italgas Reti provvede all'attivazione della fornitura solo quando siano stati ultimati i lavori di competenza del Richiedente o del Cliente finale relativi all'impianto di utenza in modo documentato (ad es. mediante Dichiarazione Inizio Attività o dichiarazioni similari).

M. ONERI A CARICO DEL RICHIEDENTE O DEL CLIENTE FINALE

Sono a carico del Richiedente o del Cliente finale i seguenti oneri:

1. Realizzazione dell'impianto di utenza a partire dal Punto di Riconsegna (gruppo di misura escluso) fino alle apparecchiature di utilizzazione (comprese). La costruzione degli impianti e l'installazione degli apparecchi devono essere realizzate in conformità alle normative vigenti.
2. Esecuzione di tutte le opere murarie principali e accessorie, i ripristini dei suoli su proprietà privata, nonché i ripristini riguardanti la proprietà interessata.
3. L'ottenimento dei permessi di occupazione di suolo e proprietà privati, necessari all'esecuzione dell'impianto da parte di Italgas Reti.
4. La predisposizione di alloggiamento adeguato ad ospitare e proteggere il gruppo di misura, secondo quanto riportato nel modello "INDICAZIONE PER L'ESECUZIONE DELL'ALLOGGIAMENTO GRUPPO DI MISURA (CONTATORE)".
5. L'ottenimento delle autorizzazioni a carico del Richiedente o del Cliente finale elencate nell'allegato "Elenco degli atti autorizzativi".

N. MANCATA ESECUZIONE DEL LAVORO

A seguito di appuntamento, se il personale inviato da Italgas Reti si trova impossibilitato ad eseguire il lavoro per cause imputabili al Richiedente o al Cliente finale, Italgas Reti si riserva la facoltà di addebitare al Richiedente un importo forfetario a ristoro dei costi sostenuti determinato in relazione allo stato considerato l'ammontare del contributo dal Richiedente già versato. Italgas Reti non sarà in ogni caso responsabile della mancata esecuzione del lavoro nei termini previsti per caso fortuito o forza maggiore (a titolo esemplificativo ma non esaustivo: terremoti, maremoti, inondazioni, sommosse, scioperi, atti di autorità pubblica, ecc.).

O. RESPONSABILITA' DEGLI IMPIANTI

Sono totalmente a carico del Richiedente o del Cliente finale le responsabilità relative a difetti o malfunzionamenti che si dovessero verificare a valle del punto di riconsegna (dopo il raccordo di uscita del gruppo di misura) in qualunque punto dell'impianto di utenza e degli apparecchi di utilizzo. Italgas Reti appone proprio sigillo ai punti di riconsegna, rilasciando al Cliente finale copia del documento sottoscritto all'atto dell'apposizione del sigillo. Non è consentito al Richiedente o al Cliente finale o ad altri, manomettere o comunque modificare alcuna parte dell'impianto di derivazione utenza. Qualora si presenti la necessità di apportare modifiche all'impianto di derivazione utenza, Italgas Reti provvederà alle modifiche richieste e addebiterà, al Richiedente, il corrispettivo dovuto per l'intervento. Il Gruppo di Misura è di proprietà di Italgas Reti che, anche nel corso dell'erogazione del servizio, ne stabilisce e può variarne, a suo criterio, l'ubicazione e la portata, che sarà, quest'ultima, proporzionata alle apparecchiature di utilizzazione e alla potenzialità di utilizzo denunciate e sarà variabile in funzione delle eventuali successive modifiche della tipologia dei prelievi in merito alla quale è obbligo del Richiedente fornire aggiornamenti. Il Richiedente o il Cliente finale è responsabile della buona conservazione del gruppo di misura, dell'integrità dei sigilli apposti, nonché della chiusura del relativo rubinetto quando non fa uso del gas.

Le nicchie e/o i cassetteoni necessari per l'alloggiamento e la protezione del gruppo di misura con relativi sportelli e gli impianti di utenza devono essere eseguiti a cura e spese del richiedente o cliente finale. I suddetti manufatti devono essere delle misure prescritte secondo i vari calibri e rispondere ai criteri di sicurezza secondo le vigenti normative di legge; la chiave di chiusura della nicchia o del cassettoni dove è collocato il gruppo di misura deve essere del modello a serratura standard adottato dall'Impresa di Distribuzione. Il Richiedente o cliente finale si impegna a provvedersene direttamente e si impegna irrevocabilmente a garantire all'Impresa di Distribuzione l'accesso al gruppo di misura anche successivamente alla prima attivazione, per interventi tecnici di manutenzioni e/o ispezioni effettuati dall'Impresa di Distribuzione anche se non direttamente richiesti dal Cliente finale autorizzando la stessa ed i propri addetti fin d'ora a rimuovere, senza necessità di alcun preavviso, serrature, lucchetti o dispositivi vari che dovessero essere stati impropriamente apposti agli sportelli dei cassetteoni delle nicchie all'interno delle quali è alloggiato il gruppo di misura e che ne impediscono l'accesso al fine di ripristinare le condizioni di libera accessibilità al gruppo di misura per l'espletamento degli interventi di cui sopra.

Tutte le opere di impianto di derivazione di utenza, colonne montanti e le relative derivazioni di cui sopra, resteranno di proprietà dell'Impresa di Distribuzione, che ne assume l'obbligo della manutenzione a proprie spese e le conseguenti responsabilità.

P. RIMOZIONE IMPIANTO

Qualora sia richiesta la rimozione dell'impianto o di parti di esso (ad es. il Gruppo di Misura), Italgas Reti addebiterà al Richiedente il relativo corrispettivo.

Q. CONTROVERSIE

Per qualsiasi controversia comunque connessa al Preventivo o alla sua interpretazione, esecuzione o risoluzione le Parti si rimetteranno esclusivamente al foro di Torino, salvo quanto diversamente disposto da norme imperative di legge non derogabili.

R. NORMATIVA ANTIRICICLAGGIO

Italgas Reti S.p.A. dichiara di osservare i principi di cui al Decreto Legislativo 21 novembre 2007, 231, condividendone il generale obbligo di "collaborazione attiva" (tramite segnalazione di operazioni sospette, conservazione dei documenti, controllo interno), finalizzata a prevenire e impedire la realizzazione di operazioni di riciclaggio e finanziamento del terrorismo.

In accordo con quanto previsto all'art. 648 bis Codice Penale, nonché con il contenuto della disposizione di cui all'art. 2 del Decreto Legislativo n. 231 del 2007, si precisa che per riciclaggio è da intendersi: la conversione, il trasferimento, l'occultamento o la dissimulazione ovvero l'acquisto, la detenzione o l'utilizzazione di beni, effettuati essendo a conoscenza che essi provengono da un'attività criminosa o da una partecipazione ad essa. Per finanziamento del terrorismo vale la definizione di cui al Decreto Legislativo 22 giugno 2007, n. 109. Il soggetto Richiedente il presente preventivo dichiara di essere a conoscenza della vigente normativa in materia di prevenzione del fenomeno di riciclaggio e di finanziamento del terrorismo di cui al Decreto Legislativo 21 novembre 2007, 231. Il Richiedente sotto la propria esclusiva responsabilità dichiara di non essere a conoscenza di alcuna provenienza delittuosa del denaro, dei beni o di

altra utilità oggetto di trasferimento per le finalità di cui alla stipula del contratto derivante dall'accettazione da parte del Richiedente del presente preventivo. Italgas Reti e il Richiedente convengono che l'inosservanza di quanto disciplinato dalla presente clausola contrattuale ovvero la mancata comunicazione di eventuali circostanze di fatto che comportino il mutamento delle dichiarazioni rilasciate dal Richiedente costituisce inadempimento al citato contratto. Conseguentemente a Italgas Reti è riservata la facoltà di risolvere anticipatamente il rapporto contrattuale derivante dall'accettazione da parte del Richiedente del presente preventivo secondo i termini e le condizioni di seguito descritti:

- sentenza di condanna, anche di primo grado o emessa a seguito di applicazione della pena su richiesta di parte ex art. 444 c.p.p. a carico del Richiedente relativamente ad una delle ipotesi delittuose in materia di riciclaggio e finanziamento del terrorismo di cui al Decreto Legislativo n. 231 del 21 novembre 2007. L'esercizio di dette facoltà comporterà a favore di Italgas Reti il diritto di addebitare al Richiedente tutte le maggiori spese e costi derivanti o comunque conseguenti dalla risoluzione anticipata del rapporto contrattuale derivante dall'accettazione da parte del Richiedente del presente preventivo.

S. RESPONSABILITÀ AMMINISTRATIVA - ANTICORRUZIONE

DEFINIZIONI

Ai fini delle clausole di seguito riportate, si applicano le seguenti definizioni:

"Codice Etico": documento recante i valori e principi di comportamento adottati e condivisi da Italgas e Controllate nell'esercizio della propria attività aziendale.

"Controllata": ogni ente direttamente o indirettamente controllato (in base ai Principi Contabili Internazionali - IFRS 10 "Bilancio consolidato" e successive modifiche e integrazioni) da Italgas o da una Controllata, a seconda dei casi, in Italia o all'estero.

"Familiare": il coniuge del Pubblico Ufficiale; i nonni, genitori, fratelli e sorelle, figli, nipoti, zii e primi cugini del Pubblico Ufficiale e del suo coniuge; il coniuge di ognuna di tali persone; e ogni altro soggetto che condivide con gli stessi l'abitazione; il coniuge del privato; nonni, genitori, fratelli e sorelle, figli, nipoti, zii e i primi cugini del privato e del suo coniuge; il coniuge di ognuna di tali persone; e ogni altro soggetto che condivide con gli stessi l'abitazione.

"Intermediario": una persona fisica o società indipendente, italiana o estera, che Italgas Reti si propone di tenere al proprio servizio al fine di: (i) promuovere gli interessi commerciali del Gruppo in relazione a una singola operazione/progetto; (ii) agevolare la stipula e/o l'esecuzione di contratti con soggetti terzi; e/o (iii) mettere in contatto/presentare Italgas Reti a una o più altre parti allo scopo di procurare/produrre o intrattenere un affare.

"Leggi Anticorruzione": la legislazione italiana e in particolare, il Codice Civile Italiano, il Codice Penale Italiano, il Codice dei Contratti Pubblici, la Legge 6 novembre 2012 n. 190 e il Decreto Legislativo n. 231 del 2001 e le altre disposizioni applicabili. Inoltre il Gruppo Italgas e il proprio Personale potrebbero essere soggetti alle leggi di altri Paesi, incluse quelle di ratifica di Convenzioni Internazionali, che vietano la corruzione di Pubblici Ufficiali e la corruzione tra privati, quali: (i) la Convenzione dell'Organizzazione per la Cooperazione e lo Sviluppo Economico sulla lotta alla corruzione dei Pubblici Ufficiali stranieri nelle operazioni economiche internazionali;

(ii) la Convenzione delle Nazioni Unite contro la corruzione; (iii) il Foreign Corrupt Practices Act (FCPA) emanato negli Stati Uniti e (iv) l'UK Bribery Act emanato nel Regno Unito.

"Modello di organizzazione, gestione e controllo": modello di organizzazione e gestione adottato da Italgas ai sensi del Decreto Legislativo 8 giugno 2001, n. 231 ss.mm.ii.

"Politica per la Prevenzione ed il Contrasto della Corruzione": politica recante i principali obiettivi e principi a cui è ispirato il sistema di gestione per la prevenzione ed il contrasto della corruzione di Italgas.

"Personale del Gruppo Italgas": gli amministratori, dirigenti, membri degli organi sociali, dipendenti di Italgas Reti e delle Controllate.

"Pubblico Ufficiale":

a) chiunque ricopra una carica pubblica funzione legislativa, giudiziaria o amministrativa;

b) chiunque agisca in veste ufficiale in nome, per conto o nell'interesse di (i) una pubblica amministrazione sovranazionale, nazionale, regionale o locale, (ii) un'agenzia, un dipartimento, un ufficio o un organo di una pubblica amministrazione, sovranazionale, nazionale, regionale o locale, (iii) un'impresa di proprietà, controllata o partecipata da una pubblica amministrazione, (iv) un'organizzazione pubblica internazionale, e o (v) un partito politico, un membro di un partito politico o un candidato a una carica politica;

c) qualunque incaricato di un pubblico servizio;

d) qualunque Familiare di un Pubblico Ufficiale o altro soggetto, persona fisica o ente, che agisca su suggerimento, richiesta o disposizione o a vantaggio di alcuno dei soggetti o enti di cui alle lettere da a) a c) sopra indicate.

"Revisore": la società di revisione, lo studio legale, la società di indagini forensi, o analogo operatore professionale designato da Italgas Reti per lo svolgimento degli audit previsti dalle clausole contrattuali.

"Standard di Compliance Anticorruzione": strumento normativo che fornisce un quadro sistemico di riferimento degli strumenti normativi presenti in Italgas in materia di Anticorruzione.

RESPONSABILITÀ AMMINISTRATIVA E ANTICORRUZIONE

1. Il Richiedente dichiara di conoscere, e si impegna a rispettare, le Leggi Anticorruzione, lo Standard di Compliance Anticorruzione, la Politica per la Prevenzione ed il Contrasto della Corruzione, la procedura Segnalazioni anche anonime, il Codice Etico e il Modello 231 di Italgas parte del contratto (di seguito, ai fini della presente clausola, la "Società"). A tale fine i suddetti documenti sono pubblicati, consultabili e stampabili sul sito internet ufficiale della Società reperibile al seguente indirizzo: www.italgas.it.

2. Il Richiedente dichiara di avere adottato ed efficacemente attuato, e si impegna a mantenere efficacemente in atto per tutta la durata del presente contratto, misure idonee a prevenire la commissione, anche tentata, da parte di propri amministratori, rappresentanti, dipendenti, collaboratori e/o consulenti, di comportamenti in violazione delle Leggi Anticorruzione.

3. Il Richiedente, nell'ambito dell'esecuzione delle attività oggetto del presente contratto, si impegna ad astenersi, e a far sì che i propri amministratori, rappresentanti, dipendenti, collaboratori e/o consulenti si astengano, senza previa comunicazione alla Società e preventivo consenso scritto di essa:

a. dall'aver contatti e/o dall'organizzare/prendere parte a incontri con Pubblici Ufficiali;

b. dal dare, offrire, elargire, pagare e/o promettere denaro, provvigioni, emolumenti e/o altre utilità, (ivi compresi regali, intrattenimenti, viaggi o qualsiasi altro tipo di beneficio, anche di modico valore o non patrimoniale): (i) a un Pubblico Ufficiale o a un qualunque soggetto privato; (ii) al Personale del Gruppo Italgas, suoi Familiari e/o società ad essi riconducibili, oltre i limiti di quanto ammesso dal Codice Etico e dallo Standard di Compliance Anticorruzione;

c. dall'autorizzare chiunque a compiere le condotte di cui alle precedenti lettere a. e b.;

d. dall'affidare a subappaltatori e/o subfornitori lo svolgimento di attività previste dal presente contratto, salva la preventiva autorizzazione scritta della Società. In tale ultima ipotesi di preventiva autorizzazione scritta, il Richiedente dovrà comunque ottenere dai menzionati soggetti, prima che inizi lo svolgimento delle predette attività, l'accettazione scritta e vincolante dell'obbligo di rispettare tutto quanto previsto dalla presente clausola "responsabilità amministrativa e anticorruzione" essendo sin d'ora inteso che, in difetto, il Richiedente stesso sarà pienamente responsabile, anche ai sensi e per gli effetti dell'art. 1381 c.c., di qualsiasi condotta posta in essere da tali soggetti in violazione di quanto previsto dalla presente clausola;

e. concludere accordi direttamente con il Personale del Gruppo Italgas, suoi Familiari e/o società ad essi riconducibili.

4. Il Richiedente si impegna a comunicare senza indugio qualsiasi richiesta, tentata richiesta, condotta, dazione o promessa in violazione a quanto previsto dalle Leggi Anticorruzione, dallo Standard di Compliance Anticorruzione, dalla Politica per la Prevenzione ed il Contrasto della Corruzione, dal Codice Etico e/o dal Modello 231 ivi inclusa a titolo esemplificativo e non esaustivo:

a. qualsiasi richiesta o tentata richiesta di denaro, provvigioni, emolumenti o altre utilità (ivi compresi regali, intrattenimenti, viaggio o qualsiasi altro tipo di beneficio, anche di modico valore o non patrimoniale) ricevuta da Pubblici Ufficiali, da un qualunque soggetto privato nonché da Personale del Gruppo Italgas, loro Familiari e/o da società ad essi riconducibili, in relazione (implicita o esplicita) alle attività previste dal presente Contratto;

- b. qualsiasi regalo, intrattenimento, viaggio o altro tipo di beneficio, anche non patrimoniale a favore del Personale del Gruppo Italgas, loro Familiari e/o società ad essi riconducibili;
- c. qualsiasi intermediario/consulente commerciale utilizzato dal Richiedente allo scopo di intrattenere i rapporti con Italgas e/o una sua Controllata e/o di agevolare la conclusione di affari con Italgas e/o una sua Controllata;
- d. qualsiasi promessa/offerta/dazione (o relativo tentativo) di denaro, provvigioni, emolumenti o altre utilità (ivi compresi regali, intrattenimenti, viaggio o qualsiasi altro tipo di beneficio, anche di modico valore o non patrimoniale) che il Richiedente (o suoi amministratori, sindaci, dipendenti, collaboratori o Familiari) abbia ricevuto dal Personale del Gruppo Italgas o suoi Familiari o società ad essi riconducibili, in relazione (implicita o esplicita) alle attività oggetto del presente contratto e da questo non prevista.

Le comunicazioni di cui alla presente clausola dovranno essere inviate alla seguente casella di posta elettronica: segnalazioni@italgas.it.

5. Nel caso in cui la Società abbia un ragionevole sospetto di una violazione della presente clausola "responsabilità amministrativa e anticorruzione", il Richiedente dovrà permettere alla Società e/o al Revisore da questa individuato a tal fine, di effettuare verifiche (anche documentali e contabili) del corretto adempimento della presente clausola.

6. Le Parti concordano che l'inosservanza, anche parziale, di quanto previsto dalla presente clausola "responsabilità amministrativa e anticorruzione" costituisce grave inadempimento al presente Contratto che ne legittima la risoluzione immediata ai sensi e per gli effetti dell'art. 1456 c.c. Ferma restando tale facoltà di risoluzione, alla Società è riservato anche il diritto di sospendere l'esecuzione del Contratto o di recedere unilateralmente, anche in corso di esecuzione, in presenza di notizie, anche di stampa, circa circostanze di fatto o procedimenti giudiziari da cui possa ragionevolmente desumersi l'inosservanza della presente clausola. L'esercizio dei diritti sopraindicati avverrà a danno del Richiedente e quest'ultimo dovrà risarcire tutti i danni, patrimoniali e non patrimoniali, e così a titolo esemplificativo dovrà pagare a Italgas tutte le maggiori spese e costi derivanti o conseguenti, dalla violazione o inosservanza di cui sopra. Inoltre, il Richiedente sarà responsabile per qualsiasi evento o conseguenza pregiudizievole o danno di qualsiasi natura causato a terzi dalla inosservanza della presente clausola "responsabilità amministrativa e anticorruzione" e sarà obbligato a manlevare e tenere indenne la Società a fronte di qualsivoglia azione, richiesta, domanda di terzi derivante da tale inosservanza o violazione.

T. INFORMATIVA EX ART. 13.Regolamento (UE) 2016/679 (GDPR)

Con la sottoscrizione del presente contratto, il Richiedente dichiara di aver ricevuto e di aver preso visione dell'informativa privacy predisposta in conformità dell'art. 13 del GDPR ("Informativa sul trattamento dei dati personali"), che costituisce allegato e parte integrante del presente contratto.

U. DIVIETO CESSIONE CREDITI E CONTRATTO

Ciascuna Parte potrà cedere, in tutto o in parte, il presente Contratto ed i diritti ed obblighi dal medesimo derivanti, anche in connessione con cessioni di rami d'azienda, fusioni, scissioni e operazioni analoghe, solo previa autorizzazione scritta dell'altra Parte

Ai sensi degli art. 1341 e 1342 cod. civ. sono specificamente approvate le seguenti clausole:

B. VALIDITA' E ACCETTAZIONE DEL PREVENTIVO

D. ESECUZIONE DEI LAVORI

E. RISOLUZIONE DEL CONTRATTO PER CAUSE IMPUTABILI AL RICHIEDENTE O AL CLIENTE FINALE

F. RINUNCIA/RECESSO DEL RICHIEDENTE

H. IMPIANTI

L. AVVIO DEL SERVIZIO DI DISTRIBUZIONE DEL GAS

M. ONERI A CARICO DEL RICHIEDENTE O DEL CLIENTE FINALE

N. MANCATA ESECUZIONE DEL LAVORO

O. RESPONSABILITA' DEGLI IMPIANTI

P. RIMOZIONE IMPIANTO

Q. CONTROVERSIE

R. NORMATIVA ANTIRICICLAGGIO

U. DIVIETO CESSIONE CREDITI E CONTRATTO

DATA

FIRMA E TIMBRO DEL RICHIEDENTE PER ACCETTAZIONE

Comune di Venezia
Data: 27/02/2024, PG/2024/0098978



Permessi a carico distributore

Per l'esecuzione del lavoro richiesto è **necessario che il distributore ottenga alcune specifiche autorizzazioni da parte di Enti Terzi.**

In questa sezione trovi l'elenco e i dettagli dei permessi necessari per avviare il lavoro e di cui ci occupiamo direttamente noi e che provvediamo a richiedere a Enti Terzi.

Elenco dei permessi

Tipo di documento	Descrizione	Tempo presunto di ottenimento (GG)
PERMESSO INTERFER. CON STR.COMUNALE (922D)	E' il permesso a nostro carico che chiederemo al comune al fine di effettuare gli scavi e i lavori sulla strada comunale per portare il gas fino alla tua proprietà.	060
AUTORIZZAZIONE INTERRUZIONE VIABILITA' (938D)	E' l'autorizzazione a nostro carico che chiederemo alle autorità competenti del territorio al fine di poter effettuare i lavori per portare il gas fino alla tua proprietà.	030



I lavori che effettueremo

L'esecuzione dei lavori viene effettuata dal distributore.
In questa pagina è riportata una **descrizione standard** dei lavori che effettueremo in base alla tipologia di intervento che hai richiesto.
Puoi trovare ulteriori dettagli dei lavori nello schizzo tecnico allegato a questo preventivo.

Tipologia di intervento: rimozione impianto

Per la tipologia di lavoro che hai richiesto è prevista **l'intercettazione e la rimozione totale o di una parte della tubazione** che conduce la fornitura di gas sino all'attacco del tuo contatore (rimozione del contatore compreso).

Descrizione dell'intervento

Il lavoro prevede la **rimozione di uno o più allacciamenti**, ossia del complesso di tubazioni, raccordi e pezzi speciali, che si sviluppano all'esterno del terreno in corrispondenza del tuo fabbricato e consentono il **collegamento dell'attacco per il contatore ad una tubazione interrata già presente**.

In alcuni casi, per realizzazioni di diramazioni a distanza inferiore a 1,00 mt dal confinante, sarà necessario ottenere le autorizzazioni richieste nella documentazione a tuo carico, per poter procedere con l'esecuzione dei lavori.

SCHEMA ESEMPLIFICATIVO DI RIFERIMENTO PER LE DEFINIZIONI DELLE PRINCIPALI PARTI DELL'IMPIANTO IN MEDIA PRESSIONE

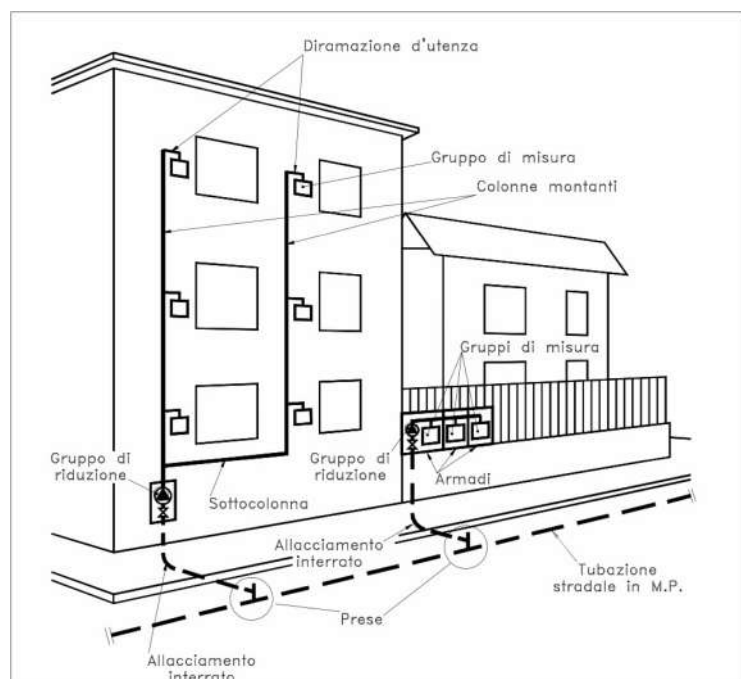

Informativa sui livelli di qualità commerciale del servizio di distribuzione gas metano*

CODICE PRATICA
IG87069784
DEL 15/01/2024

* L'informativa non si applica ai gas diversi dal gas Metano (es: GPL o Aria Propanata)

Italgas Reti S.p.A. attua le disposizioni dell'Autorità di Regolazione per Energia Reti e Ambiente contenute nella Sezione III della Deliberazione 569/2019/R/Gas, nei casi di richieste di fornitura di gas naturale con clienti finali alimentati in bassa pressione, diversi dai casi indicati all'Art.47.2 della stessa Deliberazione.

Livelli specifici di qualità commerciale per le prestazioni di preventivazione

Prestazione	Livello specifico ¹ di qualità commerciale
Tempo massimo di preventivazione per l'esecuzione di lavori semplici	15 giorni lavorativi ²
Tempo massimo di preventivazione per l'esecuzione di lavori complessi	
Tempo massimo di esecuzione di lavori semplici	10 giorni lavorativi
Fascia di puntualità per appuntamenti	2 ore

Il calcolo del tempo effettivo di esecuzione della prestazione soggetta a livelli specifici di qualità commerciale, decorre dal giorno successivo al ricevimento della richiesta da parte di Italgas Reti S.p.A. ed esclude eventuali tempi da questa non dipendenti (ad es. tempi di ottenimento di atti autorizzativi, opere a cura di terzi, tempo di posticipazione degli appuntamenti su richiesta del richiedente, ecc.).

Nel caso in cui i livelli specifici di qualità non siano rispettati Italgas Reti S.p.A. provvede al pagamento dell'indennizzo in modo automatico, senza necessità di specifica richiesta. Sono esclusi dal diritto all'indennizzo i casi di mancato rispetto dovuto a cause di forza maggiore o a responsabilità di terzi o del cliente finale.

In caso di mancata corresponsione dell'indennizzo automatico da parte di Italgas Reti S.p.A. entro 6 mesi a partire dal data di effettuazione della prestazione richiesta, o al più tardi a partire dal triplo del tempo dello standard in caso di mancata effettuazione della prestazione, la corresponsione dell'indennizzo automatico dovrà avvenire in misura pari a tre volte l'indennizzo dovuto.

Nelle tabelle seguenti sono riportati i valori di riferimento stabiliti dall'Autorità di Regolazione per Energia Reti e Ambiente per il calcolo degli indennizzi automatici.

Valori di indennizzo dovuto in caso di mancato rispetto del tempo massimo per l'esecuzione della prestazione richiesta

Computo del tempo	Clienti con Gruppo di Misura fino alla classe G6	Clienti con Gruppo di Misura fino dalla classe G10 alla classe G25	Clienti con Gruppo di Misura fino dalla classe G40
$T_{max} < T \leq 2 \times T_{max}$	€ 35,00	€ 70,00	€ 140,00
$2 \times T_{max} < T \leq 3 \times T_{max}$	€ 70,00	€ 140,00	€ 280,00
$T > 3 \times T_{max}$	€ 105,00	€ 210,00	€ 420,00

Legenda:

T = tempo effettivo di esecuzione della prestazione

T_{max} = tempo massimo di esecuzione della prestazione fissato dall'Autorità

Valori di indennizzo dovuto in caso di mancato rispetto della fascia di puntualità per gli appuntamenti

Clienti con Gruppo di Misura fino alla classe G6	Clienti con Gruppo di Misura fino dalla classe G10 alla classe G25	Clienti con Gruppo di Misura fino dalla classe G40
€ 35,00	€ 70,00	€ 140,00

¹ Il "livello specifico di qualità commerciale" è il livello di qualità, riferito alla singola prestazione, da garantire al richiedente; ad ogni livello specifico si applica la disciplina degli indennizzi automatici.

² Giorni lavorativi: da lunedì al venerdì, escluse le festività infrasettimanali.

Italgas Reti S.p.A. (di seguito, per brevità, "**Società**"), in qualità di titolare del trattamento desidera informarLa, ai sensi dell'art. 13 del Regolamento Europeo 679/2016 relativo alla protezione dei dati personali ("**Regolamento**") e della normativa nazionale, compresi i singoli provvedimenti dell'Autorità di controllo (Garante per la protezione dei dati personali), ove applicabile, che i Suoi dati personali saranno trattati nel rispetto delle disposizioni legislative e contrattuali vigenti per le finalità e con le modalità di seguito indicate.

1) Tipologia di dati personali

Dati personali comuni

La Società tratta le seguenti categorie di dati personali:

a) dati identificativi e di contatto (quali, a titolo di esempio, nome, cognome, data di nascita, codice fiscale, indirizzo, contatti telefonici, residenza, domicilio);

b) dati bancari

2) Finalità del trattamento e base giuridica del trattamento

I dati personali da Lei forniti saranno trattati per le seguenti finalità:

a) per la gestione di tutte le attività inerenti e/o conseguenti la richiesta di preventivazione, in particolare ai fini della programmazione del sopralluogo per la raccolta dei dati in campo e verifica della fattibilità;

b) per la definizione ed esecuzione del rapporto contrattuale per l'esecuzione dei lavori di allacciamento alla rete del gas da Lei richiesti, in ottemperanza alla Deliberazione n. 569/2019 e s.m.i. dell'Autorità di Regolazione per Energia Reti e Ambiente (ARERA);

c) per adempiere agli obblighi legali a cui è soggetta la Società e a specifiche disposizioni impartite da Autorità a ciò legittimate dalla legge. Per tali finalità non occorre il consenso poiché il trattamento è necessario per dare seguito alla richiesta di preventivazione, e, in caso di accettazione del preventivo, per definire e dare esecuzione al contratto, nonché per adempiere agli obblighi legali a cui è soggetta la Società.

d) per accertare, esercitare o difendere un diritto in sede giudiziaria o amministrativa ovvero nell'ambito di procedure di arbitrato o conciliazione.

3) Conferimento dei dati e conseguenze in caso di mancato conferimento

Per le finalità da a) a c) non occorre il consenso poiché il trattamento è necessario per dare seguito alla richiesta di preventivazione, e, in caso di accettazione del preventivo, per definire e dare esecuzione al contratto, nonché per adempiere agli obblighi legali a cui è soggetta la Società. Per le finalità sub d) non occorre il consenso poiché il trattamento è necessario per il perseguimento del legittimo interesse della Società.

Il conferimento dei predetti dati è facoltativo, ma necessario per la gestione delle attività inerenti e/o conseguenti alla richiesta di preventivazione, per l'esecuzione dei lavori di allacciamento, nonché per l'accertamento, l'esercizio o la difesa di un diritto in sede giudiziaria, amministrativa o nell'ambito di procedure di arbitrato o conciliazione, e il loro mancato conferimento comporta l'impossibilità per il Titolare di perseguire le finalità sopra citate

4) Modalità del trattamento e conservazione dei dati

Nell'ambito della struttura organizzativa della Società, i dati personali saranno trattati da persone autorizzate al trattamento che agiscono sotto l'autorità del Titolare del trattamento, adeguatamente istruite dal Titolare stesso, principalmente con sistemi elettronici e manuali in conformità ai principi applicabili al trattamento di dati personali ai sensi dell'art. 5 del Regolamento. I Suoi dati saranno conservati per il periodo necessario ad adempiere agli obblighi di legge.

Il periodo di conservazione dei dati dipende dalle finalità per cui vengono trattati e pertanto potrebbe variare. I criteri utilizzati per determinare il periodo di conservazione applicabile sono i seguenti: la conservazione dei dati personali oggetto della presente informativa avverrà per il tempo necessario (i) alla gestione della richiesta di preventivazione, (ii) alla gestione del rapporto contrattuale (iii) alla gestione di reclami o specifiche richieste, (iv) a far valere diritti in sede giudiziaria nonché (v) per il tempo previsto da norme di legge applicabili.

5) Comunicazione, diffusione e trasferimento dei dati

I Suoi dati personali potranno essere comunicati a società del Gruppo Italgas, e a società di vendita del gas e al Comune del luogo in cui si svolgeranno i lavori per l'adempimento degli obblighi previsti dalla legge.

Inoltre, in determinati casi, i Suoi dati personali potranno essere comunicati anche a fornitori, appaltatori e professionisti designati dalla Società quali responsabili del trattamento, in conformità all'art. 28 del Regolamento, nell'ambito di attività connesse all'esecuzione del rapporto contrattuale, quali attività bancarie, finanziarie e assicurative, di gestione tecnica delle reti e dei sistemi informatici.

I Suoi dati personali non saranno oggetto di ulteriore diffusione.

I Suoi dati non saranno trasferiti fuori dall'Unione Europea.

6) Diritti dell'interessato

L'interessato potrà esercitare, in relazione al trattamento dei dati ivi descritto, i diritti previsti dal Regolamento (artt.15-21), ivi inclusi:

- ricevere conferma dell'esistenza dei suoi dati personali e accedere al loro contenuto (diritti di accesso);
- aggiornare, modificare e/o correggere i suoi dati personali (diritto di rettifica);
- chiederne la cancellazione o la limitazione del trattamento dei dati trattati in violazione di legge compresi quelli di cui non è necessaria la conservazione in relazione agli scopi per i quali i dati sono stati raccolti o altrimenti trattati (diritto all'oblio e diritto alla limitazione);
- opporsi al trattamento (diritto di opposizione);
- revocare il consenso, ove prestato, senza pregiudizio per la liceità del trattamento basata sul consenso prestato prima della revoca;
- ricevere copia dei dati in formato elettronico che lo riguardano e chiedere che tali dati siano trasmessi ad un altro titolare del trattamento (diritto alla portabilità dei dati);
- proporre reclamo all'Autorità di controllo in caso di violazione della disciplina in materia di protezione dei dati personali.

Per esercitare tali diritti può rivolgersi al Responsabile della protezione dei dati (di seguito solo "**Data Protection Officer**" o, in breve, "**DPO**") inviando un'e-mail a

dpo.gdpr@italgas.it

7) Identità e dati di contatto del Titolare del trattamento e dati di contatto del Data Protection Officer

Titolare del Trattamento dei dati personali è Italgas Reti S.p.A., con sede legale in Largo Regio Parco, 11 - 10153 Torino, nella persona del Legale Rappresentante pro-tempore.

Il Gruppo Italgas ha designato un Data Protection Officer che può essere contattato all'indirizzo e-mail indicato al punto 6)

Schizzo tecnico

Tipologia di Lavoro

Aereo + Interrato

Caratteristiche

Pressione di fornitura alla misurazione **22mbar**

Tipologia di lavoro ai sensi delle vigenti deliberazioni Autorità di Regolazione per Energia Reti e Ambiente

Semplice Complesso Non soggetto a livelli specifici o generali di qualità commerciale

Delibera AEEGSI (ARERA) 40/14 - Impianto destinato a servire esclusivamente cicli produttivi e/o artigianali

Sì No

Estensione rete

Sì No

Contatori

CALIBRO CONTATORE	NR. CONTATORI	Q.MAX MC/H	POTENZIALITÀ MAX (KW)	POTENZIALITÀ MAX (KCAL/H)
-------------------	---------------	------------	-----------------------	---------------------------

Opere a cura cliente

Nicchia contatore Cassetta contatore Altro

Da annullare

Prese nr. 1	GRU nr.	PdR nr. 8
-------------	---------	-----------

Edificio 1

TIPOLOGIA	MATERIALE	DIAMETRO	METRI	GRU	MCGRU
Interrato	acciaio	0065	25,5		
Aereo	acciaio	0032	8		

Dati relativi alla sede di posa delle tubazioni

Tipologia Tipo pavimentazione Tipo sottosuolo



- CARREGGIATA 21 m
- MARCIAPIEDE 3,5 m

Attraversamenti stradali

- COMUNALE

- BITUMATO
- PORFIDO

Percorrenze stradali

- COMUNALE

- ARGILLOSO

Entità traffico veicolare

- LEGGERO
- SCARSO

Presenza sottoservizi

- ACQUEDOTTO
- FOGNATURA
- LINEE TELECOMUNICAZIONI
- LINEE ELETTRICHE

■ Disegno tecnico







**Comunicazione di fine lavori a carico cliente +
Autorizzazione del proprietario/amministratore all'esecuzione lavori (Allegato 7)**

CODICE PRATICA
IG87069784
DEL 15/01/2024

Per compilare e inviare i moduli hai a disposizione 2 modalità:

1. Puoi **compilare i moduli direttamente online** inquadrando il QR code o cliccando sul link.
2. Puoi **caricare i moduli dopo averli compilati** attraverso il portale MyItalgas dalla sezione "Le mie Richieste" nell'area "Documentazione a mio carico" (vedi link a lato).



Compila o carica online*:
my.italgas.it/?e=Aa01mL

*Potrai compilare o caricare online solo dopo che avrai accettato il preventivo e provveduto al pagamento, se previsto.

Comunicazione di fine lavori a carico cliente

Il sottoscritto _____ intestatario della richiesta sopra indicata, relativa al preventivo per:

Nuovo impianto Modifica impianto Annullamento/Rimozione impianto

nella qualità di: Proprietario Costruttore Amministratore

dello stabile sito in: Comune **Venezia (VE)** Via **PIAZZA DEL MERCATO, 34**

dichiara di aver eseguito tutte le opere a suo carico di seguito specificate:

Realizzazione alloggiamento del contatore, secondo le specifiche dell'Allegato 6 e le eventuali indicazioni riportate di seguito*:

*Ti ricordiamo che dovrai inviare le foto dell'alloggiamento realizzato accedendo al portale MyItalgas: dalla sezione "Le mie richieste", all'interno dell'area "Documentazione a mio carico" potrai caricare le foto dell'alloggiamento tra gli "Elementi aggiuntivi" (vedi link in alto a destra)

Esecuzione Opere murarie/ Altre opere, ed in particolare:

L'esecuzione dei lavori è subordinata all'ottenimento delle Autorizzazioni a carico Italgas Reti, riportate sull'Offerta che Le è stata inviata, ed il cui iter di ottenimento verrà avviato solo dopo il ricevimento del presente modulo.

DATA / /

FIRMA DEL DICHIARANTE _____

Autorizzazione del proprietario/amministratore all'esecuzione lavori

Il sottoscritto _____

in qualità di: Proprietario Costruttore Amministratore

dello stabile sito in: Comune **Venezia (VE)** Via **PIAZZA DEL MERCATO, 34**

autorizza Italgas Reti S.p.A. ad eseguire i lavori di cui alla richiesta in oggetto, dichiarando di autorizzare anche i successivi interventi che si rendessero necessari sull'impianto, che riconosce di proprietà totale ed esclusiva della Società stessa.

Inserisci il numero telefonico (preferibilmente cellulare) al quale rintracciarti per concordare la data di esecuzione lavori: _____

DATA
/ /

FIRMA DEL DICHIARANTE _____

Comune di Venezia
Data: 27/02/2024, PG/2024/0098978



Preventivo di rimozione impianto gas



Gentile **COMUNE DI VENEZIA**,

In queste pagine trovi il preventivo che hai richiesto.

Questo preventivo è **emesso da Italgas Reti in qualità di distributore di gas** nella tua zona.

Il documento è composto da varie sezioni dove potrai trovare tutte le indicazioni utili per procedere con l'accettazione dell'offerta e l'esecuzione dei lavori. Ti ricordiamo che potrai accettare questo preventivo fino alla data di scadenza indicata in alto a destra.

Importo totale

€ 6.728,34

IVA inclusa

Guarda il dettaglio
nella pagina
[Dettaglio preventivo](#)

Cosa devi fare adesso?



1

Leggi e accetta il preventivo

Leggi con attenzione il preventivo in tutte le sue pagine e, se di tuo gradimento, accetta l'offerta tramite il portale Myltalgas al link my.italgas.it/?p=W4wyikr



2

Invia la documentazione preliminare a tuo carico

Per consentire l'avvio del lavoro richiesto, dovrai inviarcì tramite il portale Myltalgas i documenti e le eventuali foto come descritto alla pagina [Documentazione preliminare a carico cliente](#)



Siamo pronti per l'avvio dei lavori!

Previo ottenimento degli eventuali permessi a carico distributore dagli Enti preposti



Dettaglio preventivo

In questa pagina trovi un riepilogo della tua richiesta di preventivo, le caratteristiche tecniche del Punto di Riconsegna (PDR) oggetto della richiesta e un dettaglio sulle voci che compongono l'importo totale dell'offerta.

PREVENTIVO ANNULLAMENTO/RIMOZIONE IMPIANTO PER L'ESECUZIONE LAVORO NON SOGGETTO STANDARD DI QUALITA' COMMERCIALI

NOMINATIVO RICHIEDENTE: COMUNE DI VENEZIA
DATA RICHIESTA: 15/01/2024
SCADENZA PREVENTIVO: 07/05/2024
LUOGO DI ESECUZIONE LAVORI: PIAZZA DEL MERCATO 39, 30175 - Venezia (VE)
NOMINATIVO CLIENTE FINALE: COMUNE DI VENEZIA

Spett.le
COMUNE DI VENEZIA
(NO DISP) San Marco 4137, 30124 - Venezia (VE)

OGGETTO DELLA RICHIESTA

Potenzialità che hai richiesto (kW)	N° punti di riconsegna
0	1

ELENCO PUNTI DI RICONSEGNA E CARATTERISTICHE TECNICHE

Identificativo punto di riconsegna	Classe Contatore	Potenzialità massima (kW)	Portata massima (Smc/h)	Pressione minima di fornitura
00883500942739	G4	0	6,00	Alimentato in bassa pressione

IMPORTI

Dettaglio	Importo
Corrispettivo forfettario	5.515,03 €
Corrispettivo complessivo impianto allacciamento	5.515,03 €
Totale corrispettivo complessivo (IVA esclusa) (**)	5.515,03 €
IVA 22,00 % (**)	1.213,31 €
TOTALE CORRISPETTIVO (IVA INCLUSA) A CARICO DEL RICHIEDENTE DA PAGARE ALLA SOTTOSCRIZIONE DELL'ACCETTAZIONE DEL PRESENTE PREVENTIVO (***)	6.728,34 €

(**) Nei casi previsti dall' Art. 17-ter del D.P.R. n. 633/1972, l'IVA indicata è da versarsi all'erario a carico del Richiedente. Il netto da pagare è pari al Totale corrispettivo complessivo (IVA esclusa) secondo le modalità e i termini di cui agli articoli B, C e G delle Norme e Condizioni generali di seguito allegate
(***) secondo le modalità e i termini di cui agli articoli B, C e G delle norme e condizioni generali di seguito allegate.

Il presente preventivo è valido fino al **07/05/2024**

L'esecuzione del lavoro richiesto è subordinata alla fattibilità tecnica dello stesso, i ripristini di qualsiasi genere su proprietà privata sono a cura del Richiedente del lavoro. Il lavoro è inoltre subordinato all'ottenimento da parte di Italgas Reti delle necessarie autorizzazioni elencate nella pagina "Documentazione a carico richiedente". La documentazione a Suo carico è disponibile nella presente offerta. Le chiediamo di rispettare le modalità di inoltro della documentazione a Suo carico.

Ai fini dell'accettazione del presente preventivo Le chiediamo di confermare la Sua volontà nel portale MyItalgas e seguire le modalità indicate al link

my.italgas.it/?p=W4wyikr

Comune di Venezia
Data: 27/02/2024, PG/2024/0098978





Dettaglio preventivo

Il presente preventivo controfirmato può essere trasmesso via email all'indirizzo preventivi@italgas.it.

IL SOTTOSCRITTO, IN QUALITA' DI RICHIEDENTE DEL LAVORO, DICHIARA DI AVER PRESO PIENA E COMPLETA CONOSCENZA E DI ACCETTARE INTEGRALMENTE TUTTE LE NORME E CONDIZIONI INDICATE NEL PRESENTE PREVENTIVO INCLUSI TUTTI I RELATIVI ALLEGATI.

DATA _____

FIRMA _____

Comune di Venezia
Data: 27/02/2024, PG/2024/0098978



Documentazione preliminare a carico cliente

CODICE PRATICA
IG87069889
DEL 15/01/2024



Per l'esecuzione del lavoro richiesto è **necessario fornire alcuni documenti al distributore**. In questa sezione trovi, perciò, i dettagli relativi alla documentazione che dovrai fornirci, solo dopo aver accettato il preventivo, per consentire l'avvio del lavoro richiesto.

■ Dove trovo i moduli da compilare?

Trovi i moduli allegati in coda a questo preventivo.

Puoi inoltre trovarli anche online sul portale MyItalgas nella sezione "Le mie Richieste" una volta che avrai accettato il preventivo e provveduto al pagamento.

■ Come compilo e invio i moduli?

Hai a disposizione due modalità:

1. Puoi **compilare i moduli direttamente online**, dopo aver accettato e pagato il preventivo, sul portale MyItalgas dalla sezione "Le mie Richieste" nell'area "Documentazione a mio carico" (vedi link a lato).
2. Puoi **compilare i moduli a mano e caricarli**, dopo aver accettato e pagato il preventivo, attraverso il portale MyItalgas dalla sezione "Le mie Richieste" nell'area "Documentazione a mio carico" (vedi link a lato).

■ Tempi massimi di invio

A partire dall'accettazione del preventivo, hai **6 mesi di tempo** per trasmettere al distributore la documentazione a tuo carico. Trascorso tale termine il distributore annullerà la tua richiesta e sarà necessario inoltrare una nuova richiesta di preventivo (rif. Norme e condizioni generali - punto E. Risoluzione del contratto per cause imputabili al richiedente o al cliente finale).



Compila o carica online*:

my.italgas.it/?e=Aa01mL

*Potrai compilare o caricare online solo dopo che avrai accettato il preventivo e provveduto al pagamento, se previsto.

Elenco documentazione da compilare e inviare



Comunicazione di fine lavori a carico cliente + Autorizzazione del proprietario/amministratore all'esecuzione lavori

Si tratta di un documento che contiene al suo interno due moduli differenti:

- la **Comunicazione di fine lavori a carico cliente**, che consiste nella dichiarazione da parte del richiedente dell'avvenuta realizzazione di tutte le opere a suo carico (es. predisposizione dell'alloggiamento per il posizionamento del contatore);
- l'**Autorizzazione del proprietario/amministratore all'esecuzione lavori**, che garantisce al distributore le autorizzazioni necessarie per procedere con l'esecuzione dei lavori e con eventuali successivi interventi che si rendessero necessari.

A. DEFINIZIONI

Impresa di Distribuzione: E' la Italgas Reti Spa, (in seguito, per brevità, Italgas Reti).

Società di vendita: E' ogni società o impresa esercente l'attività di acquisto e vendita, al dettaglio, del gas naturale per renderlo disponibile al cliente finale, consumatore o utilizzatore finale.

Richiedente: E' ogni soggetto, cliente finale o società di vendita per conto di un cliente finale, che chiede all'Impresa di Distribuzione, il preventivo per l'esecuzione di una prestazione tecnica relativa ai servizi di distribuzione.

Cliente finale: E' il cliente consumatore o utilizzatore finale che acquista gas per uso proprio.

Preventivo: E' il documento che regola la realizzazione dell'esecuzione dei lavori richiesti ai sensi della Deliberazione 569/2019/R/Gas

B. VALIDITA' E ACCETTAZIONE DEL PREVENTIVO

Il presente preventivo ha validità fino alla data indicata nello stesso; dopo tale data sarà considerato decaduto.

Il presente preventivo si intenderà accettato nel momento in cui, entro il termine di validità sopra citato:

1) pervenga ad Italgas Reti, ai riferimenti indicati, lo stesso preventivo debitamente sottoscritto per accettazione dal Richiedente, unitamente, nel caso sia previsto un corrispettivo a carico del Richiedente, alla copia del bonifico bancario attestante l'avvenuto pagamento da parte del Richiedente del suddetto corrispettivo,

2) Italgas Reti, nel caso sia previsto un corrispettivo a carico del Richiedente, riscontri sul proprio conto corrente bancario l'avvenuto accredito relativo al pagamento del contributo di cui al successivo punto C.

L'accettazione da parte del Richiedente dell'offerta predisposta da Italgas Reti non sarà considerata valida ed efficace fino al riscontro positivo da parte della medesima Italgas Reti dell'avvenuto esatto versamento dell'importo indicato.

C. CORRISPETTIVO A CARICO DEL RICHIEDENTE

E' il corrispettivo dovuto quale contributo per la realizzazione delle opere e degli interventi necessari all'erogazione del servizio di distribuzione. Il corrispettivo indicato nel presente preventivo non comprende gli oneri indicati al punto M, anch'essi a carico del Richiedente.

Il pagamento di tale corrispettivo dovrà essere effettuato dal Richiedente all'atto dell'accettazione del presente preventivo come previsto al precedente punto B e secondo le modalità indicate al punto G.

D. ESECUZIONE DEI LAVORI

L'esecuzione lavori richiesta è subordinata all'accettazione del presente preventivo e al pagamento del relativo corrispettivo, all'ottenimento delle autorizzazioni da parte delle Autorità competenti e/o dei privati interessati, all'espletamento degli oneri a carico del Richiedente o Cliente finale di cui alla seguente lettera M, punti 2, 3, 4 e 5. I lavori di costruzione oggetto del preventivo saranno eseguiti a cura e criterio di Italgas Reti che ne rimarrà proprietaria e che potrà quindi attuare tutte le modifiche, gli ampliamenti e le manutenzioni necessarie e/o opportune, con facoltà di utilizzarli in tutto o in parte anche per l'eventuale successivo allacciamento di fabbricati diversi.

E. RISOLUZIONE DEL CONTRATTO PER CAUSE IMPUTABILI AL RICHIEDENTE O AL CLIENTE FINALE

Qualora, a valle dell'accettazione del presente preventivo, l'esecuzione dei lavori debba essere rinviata per più di sei mesi, per cause imputabili al Richiedente o al Cliente finale, Italgas Reti si riserva di risolvere unilateralmente il contratto derivante dall'accettazione del presente preventivo e in tal caso gli oneri a carico del Richiedente comprenderanno tutti i costi sostenuti nonché gli oneri relativi agli impegni di spesa già assunti da Italgas Reti.

F. RINUNCIA/RECESSO DEL RICHIEDENTE

Qualora il Richiedente o il Cliente finale rinunci/receda alla richiesta di esecuzione del lavoro di cui al presente preventivo dopo l'accettazione dello stesso ma prima della conclusione del lavoro, Italgas Reti provvederà a restituire l'eventuale corrispettivo versato dal Richiedente all'atto dell'accettazione del preventivo, riservandosi di trattenere al Richiedente i costi sostenuti, determinati in relazione allo stato di avanzamento dei lavori alla data di comunicazione della rinuncia/recesso (sono ricompresi, tra i vari, anche gli oneri relativi agli impegni di spesa già assunti e di risarcimento dei danni eventualmente procurati), per un valore massimo pari a quello del valore dell'opera considerato l'ammontare del contributo già versato.

G. PAGAMENTO E FATTURAZIONE

Il pagamento del corrispettivo di cui al punto C dovrà essere effettuato dal Richiedente all'atto dell'accettazione del preventivo.

Nei casi previsti dall' Art. 17-ter del D.P.R. n. 633/1972 (Pubbliche Amministrazioni soggette a disciplina dello "split-payment"), l'IVA indicata è da versarsi direttamente all'erario a carico del Richiedente con le modalità e i termini di cui al D.M del 23/01/2015.

Il netto da pagare alla scrivente è pertanto pari al "Totale corrispettivo complessivo (IVA esclusa)".

Nei casi non soggetti alla disciplina di cui all' Art. 17-ter del D.P.R. n. 633/1972 (Pubbliche Amministrazioni), il netto da pagare corrisponde all'importo indicato nella voce "Totale corrispettivo (IVA inclusa)".

Il pagamento deve essere eseguito dal Richiedente mediante bonifico bancario a favore di Italgas Reti S.p.A. presso **INTESA SANPAOLO - Codice IBAN: IT16 K 03069 01000 100000000490**, indicando nella causale del bonifico il numero della richiesta (IG...) senza lasciare spazi, e il nominativo Richiedente (Nome e Cognome; Ragione Sociale) indicato nella richiesta.

Successivamente alla ricezione dell'accredito sul proprio conto corrente bancario, Italgas Reti provvederà ad emettere regolare fattura.

H. IMPIANTI

Per estensione rete/potenziamento rete (tubazione stradale) si intende la realizzazione/potenziamento del complesso delle tubazioni, prevalentemente interrate, posate sul suolo pubblico o privato che, partendo dai punti di alimentazione della rete portano il gas all'impianto di derivazione utenza. Esso viene realizzato a cura e criterio di Italgas Reti che ne rimane proprietaria e che può attuarne le opportune modifiche, ivi compresi gli allacciamenti di altri utenti e le manutenzioni e/o gli adeguamenti necessari al corretto espletamento del servizio.

Per impianto di derivazione utenza (o allacciamento) si intende quel complesso di dispositivi, apparecchiature ed elementi compresi fra la tubazione stradale (esclusa) e il punto di riconsegna, inclusi il gruppo di misura e l'eventuale gruppo di riduzione, contatore incluso, costituenti le installazioni necessarie a fornire il gas al Cliente finale. Esso viene realizzato a cura e criterio di Italgas Reti, che ne rimane proprietaria e che può attuarne le opportune modifiche, ivi compresi gli allacciamenti di altri utenti e le manutenzioni e/o gli adeguamenti necessari al corretto espletamento del servizio.

La costruzione dell'impianto di derivazione di utenza è subordinata alla preventiva autorizzazione del proprietario degli immobili interessati o del suo legale rappresentante, ottenuta a cura del Richiedente il servizio, nonché ai permessi delle Autorità o degli Enti competenti, ove necessari.

Per gruppo di misura, o misuratore, si intende la parte dell'impianto di derivazione utenza del cliente finale che serve per l'intercettazione, per la misura del gas e per il collegamento all'impianto di utenza del cliente finale; è costituito da un misuratore (contatore di tipo meccanico o di tipo elettronico-smart meter) comprensivo di un eventuale correttore elettronico dei volumi misurati. Esso viene installato a cura e criterio di Italgas Reti che ne rimane proprietaria e che può attuarne le opportune modifiche, le sostituzioni, le manutenzioni e/o gli adeguamenti necessari al corretto espletamento del servizio.

Per gruppo di riduzione industriale si intende il complesso (assieme) costituito da regolatori di pressione, da apparecchi ausiliari, da tubazioni, da raccordi e pezzi speciali, aventi la funzione di ridurre la pressione del gas canalizzato da un valore di pressione in entrata variabile a un valore di pressione in uscita predeterminato.

Esso viene installato a cura e criterio di Italgas Reti che ne rimane proprietaria e che può attuarne le opportune modifiche, le sostituzioni, le manutenzioni e/o gli adeguamenti necessari al corretto espletamento del servizio.

Per Punto di Riconsegna dell'impianto di distribuzione o "Punto di Riconsegna" si intende il punto di confine tra l'impianto di distribuzione e l'impianto di utenza del cliente finale, dove l'impresa distributrice riconsegna il gas per la fornitura al cliente finale.

Per impianto di utenza si intende il complesso costituito dall'insieme delle tubazioni e dei loro accessori, a partire dal punto di riconsegna del gas fino agli apparecchi utilizzatori esclusi, oltre all'installazione e ai collegamenti dei medesimi, alle predisposizioni edili e/o meccaniche per la ventilazione del locale dove deve essere installato l'apparecchio e alle predisposizioni edili e/o meccaniche di avanzamento dei lavori (sono ricompresi, tra i vari, anche gli oneri relativi agli impegni di spesa già assunti e di risarcimento dei danni eventualmente procurati), per lo scarico all'esterno dei prodotti della combustione. L'esecuzione, l'esercizio e la manutenzione dell'impianto di utenza sono a carico del Cliente finale o del Richiedente. L'impianto di utenza e gli apparecchi di utilizzazione devono rispondere, o essere adeguati, alla normativa tecnica vigente in materia.

I. PRINCIPALI RIFERIMENTI LEGISLATIVI RELATIVI ALLA SICUREZZA DEGLI IMPIANTI DI UTENZA

Ai sensi dell'art. 1 della legge n. 1083 del 6 Dicembre 1971, tutti i materiali, gli apparecchi, le installazioni e gli impianti alimentati con gas combustibile per uso domestico e usi similari, devono essere realizzati secondo le regole specifiche della buona tecnica, per la salvaguardia della sicurezza; tali si considerano gli impianti realizzati secondo le norme specifiche per la sicurezza (UNI, CEI, ecc). Si ricorda che, fatto salvo il rispetto del D.M. 22 gennaio 2008, n. 37, in particolare per quanto attiene l'affidamento dei lavori solo ad imprese "abilitate", gli impianti gas con portata termica complessiva maggiore di 35 kW (circa 30.000 kcal/h) sono anche soggetti, nelle fasi di progettazione, costruzione ed esercizio, al rispetto della regola tecnica di prevenzione incendi, costituita dal Decreto del Ministero dell'Interno dell' 8 Novembre 2019.

Gli impianti con portata termica maggiore di 116 kW sono inoltre soggetti alla disciplina relativa alla prevenzione incendi (in particolare il D.P.R. 1° agosto 2011, n. 151 - recante "Semplificazione della disciplina dei provvedimenti relativi alla prevenzione degli incendi" e il D.M. 7 agosto 2012 "Disposizioni relative alle modalità di presentazione delle istanze concernenti i procedimenti di prevenzione incendi e alla documentazione da allegare" e s.m.i.).

L. AVVIO DEL SERVIZIO DI DISTRIBUZIONE DEL GAS

L'attivazione della fornitura può avvenire solo dopo che il Cliente Finale abbia provveduto a far realizzare e collegare l'impianto di utenza all'impianto di derivazione utenza, già realizzato da Italgas Reti, e solo nel caso che vi sia una Società di Vendita, utente della rete, che abbia richiesto e ottenuto la capacità necessaria per alimentare il punto di riconsegna; la richiesta di attivazione deve essere presentata all'impresa di Distribuzione tramite la Società di Vendita.

Nel caso di un nuovo impianto soggetto alla deliberazione ARERA n° 40/2014, l'attivazione della fornitura è subordinata all'esito positivo dell'accertamento relativo all'impianto di utenza, effettuato da Italgas Reti sulla documentazione fatta pervenire dal Cliente finale ai sensi della sopra citata deliberazione (moduli H/40, I/40 e relativi allegati obbligatori), come descritto nel documento "PROCEDURA PER LE RICHIESTE DI ATTIVAZIONE DELLA FORNITURA PRESENTATE DAI CLIENTI FINALI ALLE SOCIETA' DI VENDITA PER IMPIANTI SOGGETTI ALLA DELIBERAZIONE ARERA 40/2014 (riferimento all'allegato F/40)", La Società di Vendita garantisce la corretta informazione al Cliente finale sulla procedura adottata da Italgas Reti.

Nel caso di un nuovo impianto non soggetto alla deliberazione ARERA n° 40/2014, Italgas Reti provvede all'attivazione della fornitura solo quando siano stati ultimati i lavori di competenza del Richiedente o del Cliente finale relativi all'impianto di utenza in modo documentato (ad es. mediante Dichiarazione Inizio Attività o dichiarazioni similari).

M. ONERI A CARICO DEL RICHIEDENTE O DEL CLIENTE FINALE

Sono a carico del Richiedente o del Cliente finale i seguenti oneri:

1. Realizzazione dell'impianto di utenza a partire dal Punto di Riconsegna (gruppo di misura escluso) fino alle apparecchiature di utilizzazione (comprese). La costruzione degli impianti e l'installazione degli apparecchi devono essere realizzate in conformità alle normative vigenti.
2. Esecuzione di tutte le opere murarie principali e accessorie, i ripristini dei suoli su proprietà privata, nonché i ripristini riguardanti la proprietà interessata.
3. L'ottenimento dei permessi di occupazione di suolo e proprietà privati, necessari all'esecuzione dell'impianto da parte di Italgas Reti.
4. La predisposizione di alloggiamento adeguato ad ospitare e proteggere il gruppo di misura, secondo quanto riportato nel modello "INDICAZIONE PER L'ESECUZIONE DELL'ALLOGGIAMENTO GRUPPO DI MISURA (CONTATORE)".
5. L'ottenimento delle autorizzazioni a carico del Richiedente o del Cliente finale elencate nell'allegato "Elenco degli atti autorizzativi".

N. MANCATA ESECUZIONE DEL LAVORO

A seguito di appuntamento, se il personale inviato da Italgas Reti si trova impossibilitato ad eseguire il lavoro per cause imputabili al Richiedente o al Cliente finale, Italgas Reti si riserva la facoltà di addebitare al Richiedente un importo forfetario a ristoro dei costi sostenuti determinato in relazione allo stato considerato l'ammontare del contributo dal Richiedente già versato. Italgas Reti non sarà in ogni caso responsabile della mancata esecuzione del lavoro nei termini previsti per caso fortuito o forza maggiore (a titolo esemplificativo ma non esaustivo: terremoti, maremoti, inondazioni, sommosse, scioperi, atti di autorità pubblica, ecc.).

O. RESPONSABILITA' DEGLI IMPIANTI

Sono totalmente a carico del Richiedente o del Cliente finale le responsabilità relative a difetti o malfunzionamenti che si dovessero verificare a valle del punto di riconsegna (dopo il raccordo di uscita del gruppo di misura) in qualunque punto dell'impianto di utenza e degli apparecchi di utilizzo. Italgas Reti appone proprio sigillo ai punti di riconsegna, rilasciando al Cliente finale copia del documento sottoscritto all'atto dell'apposizione del sigillo. Non è consentito al Richiedente o al Cliente finale o ad altri, manomettere o comunque modificare alcuna parte dell'impianto di derivazione utenza. Qualora si presenti la necessità di apportare modifiche all'impianto di derivazione utenza, Italgas Reti provvederà alle modifiche richieste e addebiterà, al Richiedente, il corrispettivo dovuto per l'intervento. Il Gruppo di Misura è di proprietà di Italgas Reti che, anche nel corso dell'erogazione del servizio, ne stabilisce e può variarne, a suo criterio, l'ubicazione e la portata, che sarà, quest'ultima, proporzionata alle apparecchiature di utilizzazione e alla potenzialità di utilizzo denunciate e sarà variabile in funzione delle eventuali successive modifiche della tipologia dei prelievi in merito alla quale è obbligo del Richiedente fornire aggiornamenti. Il Richiedente o il Cliente finale è responsabile della buona conservazione del gruppo di misura, dell'integrità dei sigilli apposti, nonché della chiusura del relativo rubinetto quando non fa uso del gas.

Le nicchie e/o i cassetteoni necessari per l'alloggiamento e la protezione del gruppo di misura con relativi sportelli e gli impianti di utenza devono essere eseguiti a cura e spese del richiedente o cliente finale I suddetti manufatti devono essere delle misure prescritte secondo i vari calibri e rispondere ai criteri di sicurezza secondo le vigenti normative di legge; la chiave di chiusura della nicchia o del cassettoni dove è collocato il gruppo di misura deve essere del modello a serratura standard adottato dall'Impresa di Distribuzione. Il Richiedente o cliente finale si impegna a provvedersene direttamente e si impegna irrevocabilmente a garantire all'Impresa di Distribuzione l'accesso al gruppo di misura anche successivamente alla prima attivazione, per interventi tecnici di manutenzioni e/o ispezioni effettuati dall'Impresa di Distribuzione anche se non direttamente richiesti dal Cliente finale autorizzando la stessa ed i propri addetti fin d'ora a rimuovere, senza necessità di alcun preavviso, serrature, lucchetti o dispositivi vari che dovessero essere stati impropriamente apposti agli sportelli dei cassetteoni delle nicchie all'interno delle quali è alloggiato il gruppo di misura e che ne impediscono l'accesso al fine di ripristinare le condizioni di libera accessibilità al gruppo di misura per l'espletamento degli interventi di cui sopra.

Tutte le opere di impianto di derivazione di utenza, colonne montanti e le relative derivazioni di cui sopra, resteranno di proprietà dell'Impresa di Distribuzione, che ne assume l'obbligo della manutenzione a proprie spese e le conseguenti responsabilità.

P. RIMOZIONE IMPIANTO

Qualora sia richiesta la rimozione dell'impianto o di parti di esso (ad es. il Gruppo di Misura), Italgas Reti addebiterà al Richiedente il relativo corrispettivo.

Q. CONTROVERSIE

Per qualsiasi controversia comunque connessa al Preventivo o alla sua interpretazione, esecuzione o risoluzione le Parti si rimetteranno esclusivamente al foro di Torino, salvo quanto diversamente disposto da norme imperative di legge non derogabili.

R. NORMATIVA ANTIRICICLAGGIO

Italgas Reti S.p.A. dichiara di osservare i principi di cui al Decreto Legislativo 21 novembre 2007, 231, condividendone il generale obbligo di "collaborazione attiva" (tramite segnalazione di operazioni sospette, conservazione dei documenti, controllo interno), finalizzata a prevenire e impedire la realizzazione di operazioni di riciclaggio e finanziamento del terrorismo.

In accordo con quanto previsto all'art. 648 bis Codice Penale, nonché con il contenuto della disposizione di cui all'art. 2 del Decreto Legislativo n. 231 del 2007, si precisa che per riciclaggio è da intendersi: la conversione, il trasferimento, l'occultamento o la dissimulazione ovvero l'acquisto, la detenzione o l'utilizzazione di beni, effettuati essendo a conoscenza che essi provengono da un'attività criminosa o da una partecipazione ad essa. Per finanziamento del terrorismo vale la definizione di cui al Decreto Legislativo 22 giugno 2007, n. 109. Il soggetto Richiedente il presente preventivo dichiara di essere a conoscenza della vigente normativa in materia di prevenzione del fenomeno di riciclaggio e di finanziamento del terrorismo di cui al Decreto Legislativo 21 novembre 2007, 231. Il Richiedente sotto la propria esclusiva responsabilità dichiara di non essere a conoscenza di alcuna provenienza delittuosa del denaro, dei beni o di

altra utilità oggetto di trasferimento per le finalità di cui alla stipula del contratto derivante dall'accettazione da parte del Richiedente del presente preventivo. Italgas Reti e il Richiedente convengono che l'inosservanza di quanto disciplinato dalla presente clausola contrattuale ovvero la mancata comunicazione di eventuali circostanze di fatto che comportino il mutamento delle dichiarazioni rilasciate dal Richiedente costituisce inadempimento al citato contratto. Conseguentemente a Italgas Reti è riservata la facoltà di risolvere anticipatamente il rapporto contrattuale derivante dall'accettazione da parte del Richiedente del presente preventivo secondo i termini e le condizioni di seguito descritti:

- sentenza di condanna, anche di primo grado o emessa a seguito di applicazione della pena su richiesta di parte ex art. 444 c.p.p. a carico del Richiedente relativamente ad una delle ipotesi delittuose in materia di riciclaggio e finanziamento del terrorismo di cui al Decreto Legislativo n. 231 del 21 novembre 2007. L'esercizio di dette facoltà comporterà a favore di Italgas Reti il diritto di addebitare al Richiedente tutte le maggiori spese e costi derivanti o comunque conseguenti dalla risoluzione anticipata del rapporto contrattuale derivante dall'accettazione da parte del Richiedente del presente preventivo.

S. RESPONSABILITÀ AMMINISTRATIVA - ANTICORRUZIONE

DEFINIZIONI

Ai fini delle clausole di seguito riportate, si applicano le seguenti definizioni:

"Codice Etico": documento recante i valori e principi di comportamento adottati e condivisi da Italgas e Controllate nell'esercizio della propria attività aziendale.

"Controllata": ogni ente direttamente o indirettamente controllato (in base ai Principi Contabili Internazionali - IFRS 10 "Bilancio consolidato" e successive modifiche e integrazioni) da Italgas o da una Controllata, a seconda dei casi, in Italia o all'estero.

"Familiare": il coniuge del Pubblico Ufficiale; i nonni, genitori, fratelli e sorelle, figli, nipoti, zii e primi cugini del Pubblico Ufficiale e del suo coniuge; il coniuge di ognuna di tali persone; e ogni altro soggetto che condivide con gli stessi l'abitazione; il coniuge del privato; nonni, genitori, fratelli e sorelle, figli, nipoti, zii e i primi cugini del privato e del suo coniuge; il coniuge di ognuna di tali persone; e ogni altro soggetto che condivide con gli stessi l'abitazione.

"Intermediario": una persona fisica o società indipendente, italiana o estera, che Italgas Reti si propone di tenere al proprio servizio al fine di: (i) promuovere gli interessi commerciali del Gruppo in relazione a una singola operazione/progetto; (ii) agevolare la stipula e/o l'esecuzione di contratti con soggetti terzi; e/o (iii) mettere in contatto/presentare Italgas Reti a una o più altre parti allo scopo di procurare/produrre o intrattenere un affare.

"Leggi Anticorruzione": la legislazione italiana e in particolare, il Codice Civile Italiano, il Codice Penale Italiano, il Codice dei Contratti Pubblici, la Legge 6 novembre 2012 n. 190 e il Decreto Legislativo n. 231 del 2001 e le altre disposizioni applicabili. Inoltre il Gruppo Italgas e il proprio Personale potrebbero essere soggetti alle leggi di altri Paesi, incluse quelle di ratifica di Convenzioni Internazionali, che vietano la corruzione di Pubblici Ufficiali e la corruzione tra privati, quali: (i) la Convenzione dell'Organizzazione per la Cooperazione e lo Sviluppo Economico sulla lotta alla corruzione dei Pubblici Ufficiali stranieri nelle operazioni economiche internazionali;

(ii) la Convenzione delle Nazioni Unite contro la corruzione; (iii) il Foreign Corrupt Practices Act (FCPA) emanato negli Stati Uniti e (iv) l'UK Bribery Act emanato nel Regno Unito.

"Modello di organizzazione, gestione e controllo": modello di organizzazione e gestione adottato da Italgas ai sensi del Decreto Legislativo 8 giugno 2001, n. 231 ss.mm.ii.

"Politica per la Prevenzione ed il Contrasto della Corruzione": politica recante i principali obiettivi e principi a cui è ispirato il sistema di gestione per la prevenzione ed il contrasto della corruzione di Italgas.

"Personale del Gruppo Italgas": gli amministratori, dirigenti, membri degli organi sociali, dipendenti di Italgas Reti e delle Controllate.

"Pubblico Ufficiale":

a) chiunque ricopra una carica pubblica funzione legislativa, giudiziaria o amministrativa;

b) chiunque agisca in veste ufficiale in nome, per conto o nell'interesse di (i) una pubblica amministrazione sovranazionale, nazionale, regionale o locale, (ii) un'agenzia, un dipartimento, un ufficio o un organo di una pubblica amministrazione, sovranazionale, nazionale, regionale o locale, (iii) un'impresa di proprietà, controllata o partecipata da una pubblica amministrazione, (iv) un'organizzazione pubblica internazionale, e o (v) un partito politico, un membro di un partito politico o un candidato a una carica politica;

c) qualunque incaricato di un pubblico servizio;

d) qualunque Familiare di un Pubblico Ufficiale o altro soggetto, persona fisica o ente, che agisca su suggerimento, richiesta o disposizione o a vantaggio di alcuno dei soggetti o enti di cui alle lettere da a) a c) sopra indicate.

"Revisore": la società di revisione, lo studio legale, la società di indagini forensi, o analogo operatore professionale designato da Italgas Reti per lo svolgimento degli audit previsti dalle clausole contrattuali.

"Standard di Compliance Anticorruzione": strumento normativo che fornisce un quadro sistemico di riferimento degli strumenti normativi presenti in Italgas in materia di Anticorruzione.

RESPONSABILITÀ AMMINISTRATIVA E ANTICORRUZIONE

1. Il Richiedente dichiara di conoscere, e si impegna a rispettare, le Leggi Anticorruzione, lo Standard di Compliance Anticorruzione, la Politica per la Prevenzione ed il Contrasto della Corruzione, la procedura Segnalazioni anche anonime, il Codice Etico e il Modello 231 di Italgas parte del contratto (di seguito, ai fini della presente clausola, la "Società"). A tale fine i suddetti documenti sono pubblicati, consultabili e stampabili sul sito internet ufficiale della Società reperibile al seguente indirizzo: www.italgas.it.

2. Il Richiedente dichiara di avere adottato ed efficacemente attuato, e si impegna a mantenere efficacemente in atto per tutta la durata del presente contratto, misure idonee a prevenire la commissione, anche tentata, da parte di propri amministratori, rappresentanti, dipendenti, collaboratori e/o consulenti, di comportamenti in violazione delle Leggi Anticorruzione.

3. Il Richiedente, nell'ambito dell'esecuzione delle attività oggetto del presente contratto, si impegna ad astenersi, e a far sì che i propri amministratori, rappresentanti, dipendenti, collaboratori e/o consulenti si astengano, senza previa comunicazione alla Società e preventivo consenso scritto di essa:

a. dall'aver contatti e/o dall'organizzare/prendere parte a incontri con Pubblici Ufficiali;

b. dal dare, offrire, elargire, pagare e/o promettere denaro, provvigioni, emolumenti e/o altre utilità, (ivi compresi regali, intrattenimenti, viaggi o qualsiasi altro tipo di beneficio, anche di modico valore o non patrimoniale): (i) a un Pubblico Ufficiale o a un qualunque soggetto privato; (ii) al Personale del Gruppo Italgas, suoi Familiari e/o società ad essi riconducibili, oltre i limiti di quanto ammesso dal Codice Etico e dallo Standard di Compliance Anticorruzione;

c. dall'autorizzare chiunque a compiere le condotte di cui alle precedenti lettere a. e b.;

d. dall'affidare a subappaltatori e/o subfornitori lo svolgimento di attività previste dal presente contratto, salva la preventiva autorizzazione scritta della Società. In tale ultima ipotesi di preventiva autorizzazione scritta, il Richiedente dovrà comunque ottenere dai menzionati soggetti, prima che inizi lo svolgimento delle predette attività, l'accettazione scritta e vincolante dell'obbligo di rispettare tutto quanto previsto dalla presente clausola "responsabilità amministrativa e anticorruzione" essendo sin d'ora inteso che, in difetto, il Richiedente stesso sarà pienamente responsabile, anche ai sensi e per gli effetti dell'art. 1381 c.c., di qualsiasi condotta posta in essere da tali soggetti in violazione di quanto previsto dalla presente clausola;

e. concludere accordi direttamente con il Personale del Gruppo Italgas, suoi Familiari e/o società ad essi riconducibili.

4. Il Richiedente si impegna a comunicare senza indugio qualsiasi richiesta, tentata richiesta, condotta, dazione o promessa in violazione a quanto previsto dalle Leggi Anticorruzione, dallo Standard di Compliance Anticorruzione, dalla Politica per la Prevenzione ed il Contrasto della Corruzione, dal Codice Etico e/o dal Modello 231 ivi inclusa a titolo esemplificativo e non esaustivo:

a. qualsiasi richiesta o tentata richiesta di denaro, provvigioni, emolumenti o altre utilità (ivi compresi regali, intrattenimenti, viaggio o qualsiasi altro tipo di beneficio.

anche di modico valore o non patrimoniale) ricevuta da Pubblici Ufficiali, da un qualunque soggetto privato nonché da Personale del Gruppo Italgas, loro Familiari e/o da società ad essi riconducibili, in relazione (implicita o esplicita) alle attività previste dal presente Contratto;

- b. qualsiasi regalo, intrattenimento, viaggio o altro tipo di beneficio, anche non patrimoniale a favore del Personale del Gruppo Italgas, loro Familiari e/o società ad essi riconducibili;
- c. qualsiasi intermediario/consulente commerciale utilizzato dal Richiedente allo scopo di intrattenere i rapporti con Italgas e/o una sua Controllata e/o di agevolare la conclusione di affari con Italgas e/o una sua Controllata;
- d. qualsiasi promessa/offerta/dazione (o relativo tentativo) di denaro, provvigioni, emolumenti o altre utilità (ivi compresi regali, intrattenimenti, viaggio o qualsiasi altro tipo di beneficio, anche di modico valore o non patrimoniale) che il Richiedente (o suoi amministratori, sindaci, dipendenti, collaboratori o Familiari) abbia ricevuto dal Personale del Gruppo Italgas o suoi Familiari o società ad essi riconducibili, in relazione (implicita o esplicita) alle attività oggetto del presente contratto e da questo non prevista.

Le comunicazioni di cui alla presente clausola dovranno essere inviate alla seguente casella di posta elettronica: segnalazioni@italgas.it.

5. Nel caso in cui la Società abbia un ragionevole sospetto di una violazione della presente clausola "responsabilità amministrativa e anticorruzione", il Richiedente dovrà permettere alla Società e/o al Revisore da questa individuato a tal fine, di effettuare verifiche (anche documentali e contabili) del corretto adempimento della presente clausola.

6. Le Parti concordano che l'inosservanza, anche parziale, di quanto previsto dalla presente clausola "responsabilità amministrativa e anticorruzione" costituisce grave inadempimento al presente Contratto che ne legittima la risoluzione immediata ai sensi e per gli effetti dell'art. 1456 c.c. Ferma restando tale facoltà di risoluzione, alla Società è riservato anche il diritto di sospendere l'esecuzione del Contratto o di recedere unilateralmente, anche in corso di esecuzione, in presenza di notizie, anche di stampa, circa circostanze di fatto o procedimenti giudiziari da cui possa ragionevolmente desumersi l'inosservanza della presente clausola. L'esercizio dei diritti sopraindicati avverrà a danno del Richiedente e quest'ultimo dovrà risarcire tutti i danni, patrimoniali e non patrimoniali, e così a titolo esemplificativo dovrà pagare a Italgas tutte le maggiori spese e costi derivanti o conseguenti, dalla violazione o inosservanza di cui sopra. Inoltre, il Richiedente sarà responsabile per qualsiasi evento o conseguenza pregiudizievole o danno di qualsiasi natura causato a terzi dalla inosservanza della presente clausola "responsabilità amministrativa e anticorruzione" e sarà obbligato a manlevare e tenere indenne la Società a fronte di qualsivoglia azione, richiesta, domanda di terzi derivante da tale inosservanza o violazione.

T. INFORMATIVA EX ART. 13.Regolamento (UE) 2016/679 (GDPR)

Con la sottoscrizione del presente contratto, il Richiedente dichiara di aver ricevuto e di aver preso visione dell'informativa privacy predisposta in conformità dell'art. 13 del GDPR ("Informativa sul trattamento dei dati personali"), che costituisce allegato e parte integrante del presente contratto.

U. DIVIETO CESSIONE CREDITI E CONTRATTO

Ciascuna Parte potrà cedere, in tutto o in parte, il presente Contratto ed i diritti ed obblighi dal medesimo derivanti, anche in connessione con cessioni di rami d'azienda, fusioni, scissioni e operazioni analoghe, solo previa autorizzazione scritta dell'altra Parte

Ai sensi degli art. 1341 e 1342 cod. civ. sono specificamente approvate le seguenti clausole:

B. VALIDITA' E ACCETTAZIONE DEL PREVENTIVO

D. ESECUZIONE DEI LAVORI

E. RISOLUZIONE DEL CONTRATTO PER CAUSE IMPUTABILI AL RICHIEDENTE O AL CLIENTE FINALE

F. RINUNCIA/RECESSO DEL RICHIEDENTE

H. IMPIANTI

L. AVVIO DEL SERVIZIO DI DISTRIBUZIONE DEL GAS

M. ONERI A CARICO DEL RICHIEDENTE O DEL CLIENTE FINALE

N. MANCATA ESECUZIONE DEL LAVORO

O. RESPONSABILITA' DEGLI IMPIANTI

P. RIMOZIONE IMPIANTO

Q. CONTROVERSIE

R. NORMATIVA ANTIRICICLAGGIO

U. DIVIETO CESSIONE CREDITI E CONTRATTO

DATA

FIRMA E TIMBRO DEL RICHIEDENTE PER ACCETTAZIONE

Comune di Venezia
Data: 27/02/2024, PG/2024/0098978



Permessi a carico distributore

Per l'esecuzione del lavoro richiesto è **necessario che il distributore ottenga alcune specifiche autorizzazioni da parte di Enti Terzi.**

In questa sezione trovi l'elenco e i dettagli dei permessi necessari per avviare il lavoro e di cui ci occupiamo direttamente noi e che provvediamo a richiedere a Enti Terzi.

Elenco dei permessi

Tipo di documento	Descrizione	Tempo presunto di ottenimento (GG)
PERMESSO INTERFER. CON STR.COMUNALE (922D)	E' il permesso a nostro carico che chiederemo al comune al fine di effettuare gli scavi e i lavori sulla strada comunale per portare il gas fino alla tua proprietà.	060
AUTORIZZAZIONE INTERRUZIONE VIABILITA' (938D)	E' l'autorizzazione a nostro carico che chiederemo alle autorità competenti del territorio al fine di poter effettuare i lavori per portare il gas fino alla tua proprietà.	030

Comune di Venezia
Data: 27/02/2024, PG/2024/0098978



I lavori che effettueremo

L'esecuzione dei lavori viene effettuata dal distributore.
In questa pagina è riportata una **descrizione standard** dei lavori che effettueremo in base alla tipologia di intervento che hai richiesto.
Puoi trovare ulteriori dettagli dei lavori nello schizzo tecnico allegato a questo preventivo.

Tipologia di intervento: rimozione impianto

Per la tipologia di lavoro che hai richiesto è prevista **l'intercettazione e la rimozione totale o di una parte della tubazione** che conduce la fornitura di gas sino all'attacco del tuo contatore (rimozione del contatore compreso).

Descrizione dell'intervento

Il lavoro prevede la **rimozione di uno o più allacciamenti**, ossia del complesso di tubazioni, raccordi e pezzi speciali, che si sviluppano all'esterno del terreno in corrispondenza del tuo fabbricato e consentono il **collegamento dell'attacco per il contatore ad una tubazione interrata già presente**.

In alcuni casi, per realizzazioni di diramazioni a distanza inferiore a 1,00 mt dal confinante, sarà necessario ottenere le autorizzazioni richieste nella documentazione a tuo carico, per poter procedere con l'esecuzione dei lavori.

SCHEMA ESEMPLIFICATIVO DI RIFERIMENTO PER LE DEFINIZIONI DELLE PRINCIPALI PARTI DELL'IMPIANTO IN MEDIA PRESSIONE

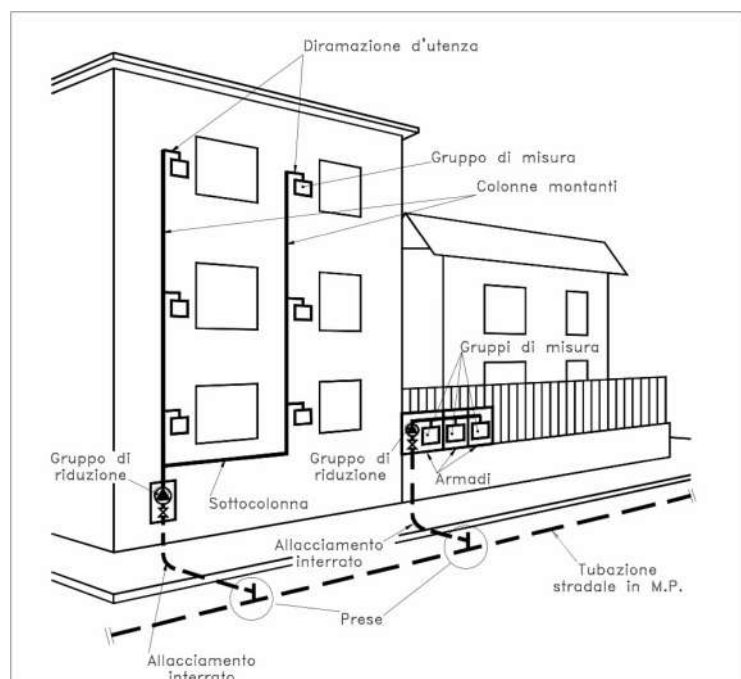

Informativa sui livelli di qualità commerciale del servizio di distribuzione gas metano*

CODICE PRATICA
IG87069889
DEL 15/01/2024

* L'informativa non si applica ai gas diversi dal gas Metano (es: GPL o Aria Propanata)

Italgas Reti S.p.A. attua le disposizioni dell'Autorità di Regolazione per Energia Reti e Ambiente contenute nella Sezione III della Deliberazione 569/2019/R/Gas, nei casi di richieste di fornitura di gas naturale con clienti finali alimentati in bassa pressione, diversi dai casi indicati all'Art.47.2 della stessa Deliberazione.

Livelli specifici di qualità commerciale per le prestazioni di preventivazione

Prestazione	Livello specifico ¹ di qualità commerciale
Tempo massimo di preventivazione per l'esecuzione di lavori semplici	15 giorni lavorativi ²
Tempo massimo di preventivazione per l'esecuzione di lavori complessi	
Tempo massimo di esecuzione di lavori semplici	10 giorni lavorativi
Fascia di puntualità per appuntamenti	2 ore

Il calcolo del tempo effettivo di esecuzione della prestazione soggetta a livelli specifici di qualità commerciale, decorre dal giorno successivo al ricevimento della richiesta da parte di Italgas Reti S.p.A. ed esclude eventuali tempi da questa non dipendenti (ad es. tempi di ottenimento di atti autorizzativi, opere a cura di terzi, tempo di posticipazione degli appuntamenti su richiesta del richiedente, ecc.).

Nel caso in cui i livelli specifici di qualità non siano rispettati Italgas Reti S.p.A. provvede al pagamento dell'indennizzo in modo automatico, senza necessità di specifica richiesta. Sono esclusi dal diritto all'indennizzo i casi di mancato rispetto dovuto a cause di forza maggiore o a responsabilità di terzi o del cliente finale.

In caso di mancata corresponsione dell'indennizzo automatico da parte di Italgas Reti S.p.A. entro 6 mesi a partire dal la data di effettuazione della prestazione richiesta, o al più tardi a partire dal triplo del tempo dello standard in caso di mancata effettuazione della prestazione, la corresponsione dell'indennizzo automatico dovrà avvenire in misura pari a tre volte l'indennizzo dovuto.

Nelle tabelle seguenti sono riportati i valori di riferimento stabiliti dall'Autorità di Regolazione per Energia Reti e Ambiente per il calcolo degli indennizzi automatici.

Valori di indennizzo dovuto in caso di mancato rispetto del tempo massimo per l'esecuzione della prestazione richiesta

Computo del tempo	Clienti con Gruppo di Misura fino alla classe G6	Clienti con Gruppo di Misura fino dalla classe G10 alla classe G25	Clienti con Gruppo di Misura fino dalla classe G40
$T_{max} < T \leq 2 \times T_{max}$	€ 35,00	€ 70,00	€ 140,00
$2 \times T_{max} < T \leq 3 \times T_{max}$	€ 70,00	€ 140,00	€ 280,00
$T > 3 \times T_{max}$	€ 105,00	€ 210,00	€ 420,00

Legenda:

T = tempo effettivo di esecuzione della prestazione

T_{max} = tempo massimo di esecuzione della prestazione fissato dall'Autorità

Valori di indennizzo dovuto in caso di mancato rispetto della fascia di puntualità per gli appuntamenti

Clienti con Gruppo di Misura fino alla classe G6	Clienti con Gruppo di Misura fino dalla classe G10 alla classe G25	Clienti con Gruppo di Misura fino dalla classe G40
€ 35,00	€ 70,00	€ 140,00

¹ Il "livello specifico di qualità commerciale" è il livello di qualità, riferito alla singola prestazione, da garantire al richiedente; ad ogni livello specifico si applica la disciplina degli indennizzi automatici.

² Giorni lavorativi: da lunedì al venerdì, escluse le festività infrasettimanali.

Italgas Reti S.p.A. (di seguito, per brevità, "**Società**"), in qualità di titolare del trattamento desidera informarLa, ai sensi dell'art. 13 del Regolamento Europeo 679/2016 relativo alla protezione dei dati personali ("**Regolamento**") e della normativa nazionale, compresi i singoli provvedimenti dell'Autorità di controllo (Garante per la protezione dei dati personali), ove applicabile, che i Suoi dati personali saranno trattati nel rispetto delle disposizioni legislative e contrattuali vigenti per le finalità e con le modalità di seguito indicate.

1) Tipologia di dati personali

Dati personali comuni

La Società tratta le seguenti categorie di dati personali:

a) dati identificativi e di contatto (quali, a titolo di esempio, nome, cognome, data di nascita, codice fiscale, indirizzo, contatti telefonici, residenza, domicilio);

b) dati bancari

2) Finalità del trattamento e base giuridica del trattamento

I dati personali da Lei forniti saranno trattati per le seguenti finalità:

a) per la gestione di tutte le attività inerenti e/o conseguenti la richiesta di preventivazione, in particolare ai fini della programmazione del sopralluogo per la raccolta dei dati in campo e verifica della fattibilità;

b) per la definizione ed esecuzione del rapporto contrattuale per l'esecuzione dei lavori di allacciamento alla rete del gas da Lei richiesti, in ottemperanza alla Deliberazione n. 569/2019 e s.m.i. dell'Autorità di Regolazione per Energia Reti e Ambiente (ARERA);

c) per adempiere agli obblighi legali a cui è soggetta la Società e a specifiche disposizioni impartite da Autorità a ciò legittimate dalla legge. Per tali finalità non occorre il consenso poiché il trattamento è necessario per dare seguito alla richiesta di preventivazione, e, in caso di accettazione del preventivo, per definire e dare esecuzione al contratto, nonché per adempiere agli obblighi legali a cui è soggetta la Società.

d) per accertare, esercitare o difendere un diritto in sede giudiziaria o amministrativa ovvero nell'ambito di procedure di arbitrato o conciliazione.

3) Conferimento dei dati e conseguenze in caso di mancato conferimento

Per le finalità da a) a c) non occorre il consenso poiché il trattamento è necessario per dare seguito alla richiesta di preventivazione, e, in caso di accettazione del preventivo, per definire e dare esecuzione al contratto, nonché per adempiere agli obblighi legali a cui è soggetta la Società. Per le finalità sub d) non occorre il consenso poiché il trattamento è necessario per il perseguimento del legittimo interesse della Società.

Il conferimento dei predetti dati è facoltativo, ma necessario per la gestione delle attività inerenti e/o conseguenti alla richiesta di preventivazione, per l'esecuzione dei lavori di allacciamento, nonché per l'accertamento, l'esercizio o la difesa di un diritto in sede giudiziaria, amministrativa o nell'ambito di procedure di arbitrato o conciliazione, e il loro mancato conferimento comporta l'impossibilità per il Titolare di perseguire le finalità sopra citate

4) Modalità del trattamento e conservazione dei dati

Nell'ambito della struttura organizzativa della Società, i dati personali saranno trattati da persone autorizzate al trattamento che agiscono sotto l'autorità del Titolare del trattamento, adeguatamente istruite dal Titolare stesso, principalmente con sistemi elettronici e manuali in conformità ai principi applicabili al trattamento di dati personali ai sensi dell'art. 5 del Regolamento. I Suoi dati saranno conservati per il periodo necessario ad adempiere agli obblighi di legge.

Il periodo di conservazione dei dati dipende dalle finalità per cui vengono trattati e pertanto potrebbe variare. I criteri utilizzati per determinare il periodo di conservazione applicabile sono i seguenti: la conservazione dei dati personali oggetto della presente informativa avverrà per il tempo necessario (i) alla gestione della richiesta di preventivazione, (ii) alla gestione del rapporto contrattuale (iii) alla gestione di reclami o specifiche richieste, (iv) a far valere diritti in sede giudiziaria nonché (v) per il tempo previsto da norme di legge applicabili.

5) Comunicazione, diffusione e trasferimento dei dati

I Suoi dati personali potranno essere comunicati a società del Gruppo Italgas, e a società di vendita del gas e al Comune del luogo in cui si svolgeranno i lavori per l'adempimento degli obblighi previsti dalla legge.

Inoltre, in determinati casi, i Suoi dati personali potranno essere comunicati anche a fornitori, appaltatori e professionisti designati dalla Società quali responsabili del trattamento, in conformità all'art. 28 del Regolamento, nell'ambito di attività connesse all'esecuzione del rapporto contrattuale, quali attività bancarie, finanziarie e assicurative, di gestione tecnica delle reti e dei sistemi informatici.

I Suoi dati personali non saranno oggetto di ulteriore diffusione.

I Suoi dati non saranno trasferiti fuori dall'Unione Europea.

6) Diritti dell'interessato

L'interessato potrà esercitare, in relazione al trattamento dei dati ivi descritto, i diritti previsti dal Regolamento (artt.15-21), ivi inclusi:

- ricevere conferma dell'esistenza dei suoi dati personali e accedere al loro contenuto (diritti di accesso);
- aggiornare, modificare e/o correggere i suoi dati personali (diritto di rettifica);
- chiederne la cancellazione o la limitazione del trattamento dei dati trattati in violazione di legge compresi quelli di cui non è necessaria la conservazione in relazione agli scopi per i quali i dati sono stati raccolti o altrimenti trattati (diritto all'oblio e diritto alla limitazione);
- opporsi al trattamento (diritto di opposizione);
- revocare il consenso, ove prestato, senza pregiudizio per la liceità del trattamento basata sul consenso prestato prima della revoca;
- ricevere copia dei dati in formato elettronico che lo riguardano e chiedere che tali dati siano trasmessi ad un altro titolare del trattamento (diritto alla portabilità dei dati);
- proporre reclamo all'Autorità di controllo in caso di violazione della disciplina in materia di protezione dei dati personali.

Per esercitare tali diritti può rivolgersi al Responsabile della protezione dei dati (di seguito solo "**Data Protection Officer**" o, in breve, "**DPO**") inviando un'e-mail a

dpo.gdpr@italgas.it

7) Identità e dati di contatto del Titolare del trattamento e dati di contatto del Data Protection Officer

Titolare del Trattamento dei dati personali è Italgas Reti S.p.A., con sede legale in Largo Regio Parco, 11 - 10153 Torino, nella persona del Legale Rappresentante pro-tempore.

Il Gruppo Italgas ha designato un Data Protection Officer che può essere contattato all'indirizzo e-mail indicato al punto 6)

Schizzo tecnico

Tipologia di Lavoro

Aereo + Interrato

Caratteristiche

Pressione di fornitura alla misurazione **22mbar**

Tipologia di lavoro ai sensi delle vigenti deliberazioni Autorità di Regolazione per Energia Reti e Ambiente

Semplice Complesso Non soggetto a livelli specifici o generali di qualità commerciale

Delibera AEEGSI (ARERA) 40/14 - Impianto destinato a servire esclusivamente cicli produttivi e/o artigianali

Sì No

Estensione rete

Sì No

Contatori

CALIBRO CONTATORE	NR. CONTATORI	Q.MAX MC/H	POTENZIALITÀ MAX (KW)	POTENZIALITÀ MAX (KCAL/H)
-------------------	---------------	------------	-----------------------	---------------------------

Opere a cura cliente

Nicchia contatore Cassetta contatore Altro

Da annullare

Prese nr. 1	GRU nr.	PdR nr. 8
-------------	---------	-----------

Edificio 1

TIPOLOGIA	MATERIALE	DIAMETRO	METRI	GRU	MCGRU
Aereo	acciaio	0032	18		
Interrato	acciaio	0032	3,5		

Dati relativi alla sede di posa delle tubazioni

Tipologia Tipo pavimentazione Tipo sottosuolo



- MARCIAPIEDE 3,5 m
 - PORFIDO
 - ARGILLOSO
- Attraversamenti stradali
- COMUNALE
 - COMUNALE
 - LEGGERO
 - SCARSO
- Entità traffico veicolare
- Presenza sottoservizi
- ACQUEDOTTO
 - FOGNATURA
 - LINEE TELECOMUNICAZIONI
 - LINEE ELETTRICHE

■ Disegno tecnico



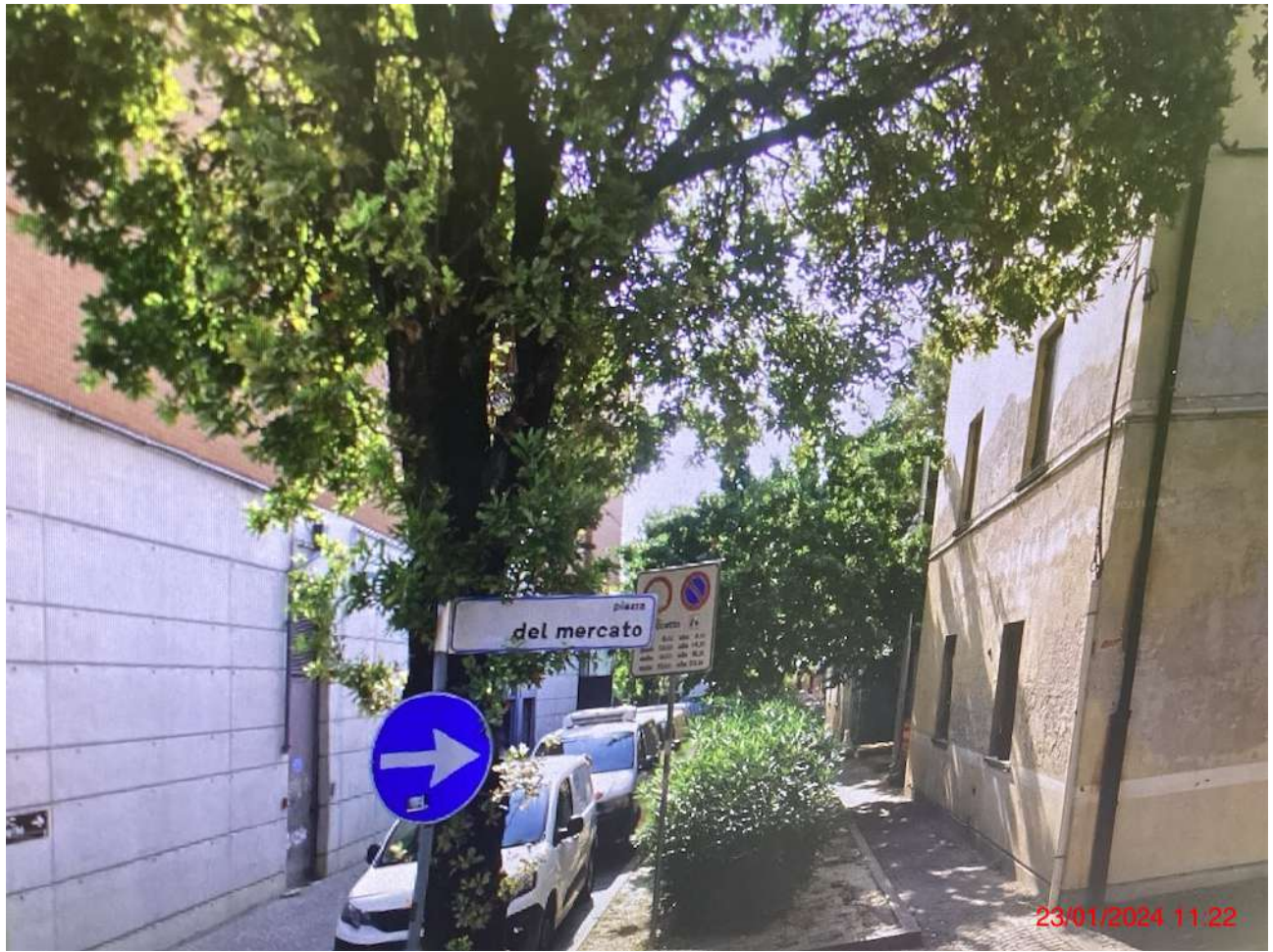



**Comunicazione di fine lavori a carico cliente +
Autorizzazione del proprietario/amministratore all'esecuzione lavori (Allegato 7)**

CODICE PRATICA
IG87069889
DEL 15/01/2024

Per compilare e inviare i moduli hai a disposizione 2 modalità:

1. Puoi **compilare i moduli direttamente online** inquadrando il QR code o cliccando sul link.
2. Puoi **caricare i moduli dopo averli compilati** attraverso il portale MyItalgas dalla sezione "Le mie Richieste" nell'area "Documentazione a mio carico" (vedi link a lato).



Compila o carica online*:
my.italgas.it/?e=Aa01mL

*Potrai compilare o caricare online solo dopo che avrai accettato il preventivo e provveduto al pagamento, se previsto.

Comunicazione di fine lavori a carico cliente

Il sottoscritto _____ intestatario della richiesta sopra indicata, relativa al preventivo per:

Nuovo impianto Modifica impianto Annullamento/Rimozione impianto

nella qualità di: Proprietario Costruttore Amministratore

dello stabile sito in: Comune **Venezia (VE)** Via **PIAZZA DEL MERCATO, 39**

dichiara di aver eseguito tutte le opere a suo carico di seguito specificate:

Realizzazione alloggiamento del contatore, secondo le specifiche dell'Allegato 6 e le eventuali indicazioni riportate di seguito*:

*Ti ricordiamo che **dovrai inviare le foto dell'alloggiamento realizzato accedendo al portale MyItalgas**: dalla sezione "Le mie richieste", all'interno dell'area "Documentazione a mio carico" potrai caricare le foto dell'alloggiamento tra gli "Elementi aggiuntivi" (vedi link in alto a destra)

Esecuzione Opere murarie/ Altre opere, ed in particolare:

L'esecuzione dei lavori è subordinata all'ottenimento delle Autorizzazioni a carico Italgas Reti, riportate sull'Offerta che Le è stata inviata, ed il cui iter di ottenimento verrà avviato solo dopo il ricevimento del presente modulo.

DATA / /

FIRMA DEL DICHIARANTE _____

Autorizzazione del proprietario/amministratore all'esecuzione lavori

Il sottoscritto _____

in qualità di: Proprietario Costruttore Amministratore

dello stabile sito in: Comune **Venezia (VE)** Via **PIAZZA DEL MERCATO, 39**

autorizza Italgas Reti S.p.A. ad eseguire i lavori di cui alla richiesta in oggetto, dichiarando di autorizzare anche i successivi interventi che si rendessero necessari sull'impianto, che riconosce di proprietà totale ed esclusiva della Società stessa.

Inserisci il numero telefonico (preferibilmente cellulare) al quale rintracciarti per concordare la data di esecuzione lavori: _____

DATA
/ /

FIRMA DEL DICHIARANTE _____

Comune di Venezia
Data: 27/02/2024, PG/2024/0098978



Preventivo di rimozione impianto gas



Gentile **COMUNE DI VENEZIA**,

In queste pagine trovi il preventivo che hai richiesto.

Questo preventivo è **emesso da Italgas Reti in qualità di distributore di gas** nella tua zona.

Il documento è composto da varie sezioni dove potrai trovare tutte le indicazioni utili per procedere con l'accettazione dell'offerta e l'esecuzione dei lavori. Ti ricordiamo che potrai accettare questo preventivo fino alla data di scadenza indicata in alto a destra.

Importo totale

€ 6.691,74

IVA inclusa

Guarda il dettaglio
nella pagina
[Dettaglio preventivo](#)

Cosa devi fare adesso?



1

Leggi e accetta il preventivo

Leggi con attenzione il preventivo in tutte le sue pagine e, se di tuo gradimento, accetta l'offerta tramite il portale MyItalgas al link my.italgas.it/?p=dQ1QZWZ



2

Invia la documentazione preliminare a tuo carico

Per consentire l'avvio del lavoro richiesto, dovrai inviarcì tramite il portale MyItalgas i documenti e le eventuali foto come descritto alla pagina [Documentazione preliminare a carico cliente](#)

3

Siamo pronti per l'avvio dei lavori!

Previo ottenimento degli eventuali permessi a carico distributore dagli Enti preposti



Dettaglio preventivo

CODICE PRATICA
IG87069273
DEL 15/01/2024

In questa pagina trovi un riepilogo della tua richiesta di preventivo, le caratteristiche tecniche del Punto di Riconsegna (PDR) oggetto della richiesta e un dettaglio sulle voci che compongono l'importo totale dell'offerta.

PREVENTIVO ANNULLAMENTO/RIMOZIONE IMPIANTO PER L'ESECUZIONE LAVORO NON SOGGETTO STANDARD DI QUALITA' COMMERCIALI

NOMINATIVO RICHIEDENTE: COMUNE DI VENEZIA
DATA RICHIESTA: 15/01/2024
SCADENZA PREVENTIVO: 08/05/2024
LUOGO DI ESECUZIONE LAVORI: PIAZZA DEL MERCATO 17, 30175 - Venezia (VE)
NOMINATIVO CLIENTE FINALE: COMUNE DI VENEZIA

Spett.le
COMUNE DI VENEZIA
(NO DISP) San Marco 4137, 30124 - Venezia (VE)

OGGETTO DELLA RICHIESTA

Potenzialità che hai richiesto (kW)	N° punti di riconsegna
0	1

ELENCO PUNTI DI RICONSEGNA E CARATTERISTICHE TECNICHE

Identificativo punto di riconsegna	Classe Contatore	Potenzialità massima (kW)	Portata massima (Smc/h)	Pressione minima di fornitura
00883500942861	G4	0	6,00	Alimentato in bassa pressione

IMPORTI

Dettaglio	Importo
Corrispettivo forfettario	5.485,03 €
Corrispettivo complessivo impianto allacciamento	5.485,03 €
Totale corrispettivo complessivo (IVA esclusa) (**)	5.485,03 €
IVA 22,00 % (**)	1.206,71 €
TOTALE CORRISPETTIVO (IVA INCLUSA) A CARICO DEL RICHIEDENTE DA PAGARE ALLA SOTTOSCRIZIONE DELL'ACCETTAZIONE DEL PRESENTE PREVENTIVO (***)	6.691,74 €

(**) Nei casi previsti dall' Art. 17-ter del D.P.R. n. 633/1972, l'IVA indicata è da versarsi all'erario a carico del Richiedente. Il netto da pagare è pari al Totale corrispettivo complessivo (IVA esclusa) secondo le modalità e i termini di cui agli articoli B, C e G delle Norme e Condizioni generali di seguito allegate
(***) secondo le modalità e i termini di cui agli articoli B, C e G delle norme e condizioni generali di seguito allegate.

Il presente preventivo è valido fino al **08/05/2024**

L'esecuzione del lavoro richiesto è subordinata alla fattibilità tecnica dello stesso, i ripristini di qualsiasi genere su proprietà privata sono a cura del Richiedente del lavoro. Il lavoro è inoltre subordinato all'ottenimento da parte di Italgas Reti delle necessarie autorizzazioni elencate nella pagina "Documentazione a carico richiedente". La documentazione a Suo carico è disponibile nella presente offerta. Le chiediamo di rispettare le modalità di inoltro della documentazione a Suo carico.

Ai fini dell'accettazione del presente preventivo Le chiediamo di confermare la Sua volontà nel portale MyItalgas e seguire le modalità indicate al link
my.italgas.it/?p=dQ1QZWZ

Dettaglio preventivo

CODICE PRATICA
IG87069273
DEL 15/01/2024

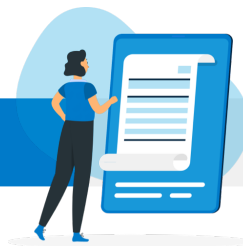

Il presente preventivo controfirmato può essere trasmesso via email all'indirizzo preventivi@italgas.it.

IL SOTTOSCRITTO, IN QUALITA' DI RICHIEDENTE DEL LAVORO, DICHIARA DI AVER PRESO PIENA E COMPLETA CONOSCENZA E DI ACCETTARE INTEGRALMENTE TUTTE LE NORME E CONDIZIONI INDICATE NEL PRESENTE PREVENTIVO INCLUSI TUTTI I RELATIVI ALLEGATI.

DATA _____

FIRMA _____

Documentazione preliminare a carico cliente

CODICE PRATICA
IG87069273
DEL 15/01/2024



Per l'esecuzione del lavoro richiesto è **necessario fornire alcuni documenti al distributore**. In questa sezione trovi, perciò, i dettagli relativi alla documentazione che dovrai fornirci, solo dopo aver accettato il preventivo, per consentire l'avvio del lavoro richiesto.

■ Dove trovo i moduli da compilare?

Trovi i moduli allegati in coda a questo preventivo.

Puoi inoltre trovarli anche online sul portale MyItalgas nella sezione "Le mie Richieste" una volta che avrai accettato il preventivo e provveduto al pagamento.

■ Come compilo e invio i moduli?

Hai a disposizione due modalità:

1. Puoi **compilare i moduli direttamente online**, dopo aver accettato e pagato il preventivo, sul portale MyItalgas dalla sezione "Le mie Richieste" nell'area "Documentazione a mio carico" (vedi link a lato).
2. Puoi **compilare i moduli a mano e caricarli**, dopo aver accettato e pagato il preventivo, attraverso il portale MyItalgas dalla sezione "Le mie Richieste" nell'area "Documentazione a mio carico" (vedi link a lato).

■ Tempi massimi di invio

A partire dall'accettazione del preventivo, hai **6 mesi di tempo** per trasmettere al distributore la documentazione a tuo carico. Trascorso tale termine il distributore annullerà la tua richiesta e sarà necessario inoltrare una nuova richiesta di preventivo (rif. Norme e condizioni generali - punto E. Risoluzione del contratto per cause imputabili al richiedente o al cliente finale).



Compila o carica online*:

my.italgas.it/?e=Aa01mL

*Potrai compilare o caricare online solo dopo che avrai accettato il preventivo e provveduto al pagamento, se previsto.

Elenco documentazione da compilare e inviare



Comunicazione di fine lavori a carico cliente + Autorizzazione del proprietario/amministratore all'esecuzione lavori

Si tratta di un documento che contiene al suo interno due moduli differenti:

- la **Comunicazione di fine lavori a carico cliente**, che consiste nella dichiarazione da parte del richiedente dell'avvenuta realizzazione di tutte le opere a suo carico (es. predisposizione dell'alloggiamento per il posizionamento del contatore);
- l'**Autorizzazione del proprietario/amministratore all'esecuzione lavori**, che garantisce al distributore le autorizzazioni necessarie per procedere con l'esecuzione dei lavori e con eventuali successivi interventi che si rendessero necessari.

A. DEFINIZIONI

Impresa di Distribuzione: E' la Italgas Reti Spa, (in seguito, per brevità, Italgas Reti).

Società di vendita: E' ogni società o impresa esercente l'attività di acquisto e vendita, al dettaglio, del gas naturale per renderlo disponibile al cliente finale, consumatore o utilizzatore finale.

Richiedente: E' ogni soggetto, cliente finale o società di vendita per conto di un cliente finale, che chiede all'Impresa di Distribuzione, il preventivo per l'esecuzione di una prestazione tecnica relativa ai servizi di distribuzione.

Cliente finale: E' il cliente consumatore o utilizzatore finale che acquista gas per uso proprio.

Preventivo: E' il documento che regola la realizzazione dell'esecuzione dei lavori richiesti ai sensi della Deliberazione 569/2019/R/Gas

B. VALIDITA' E ACCETTAZIONE DEL PREVENTIVO

Il presente preventivo ha validità fino alla data indicata nello stesso; dopo tale data sarà considerato decaduto.

Il presente preventivo si intenderà accettato nel momento in cui, entro il termine di validità sopra citato:

1) pervenga ad Italgas Reti, ai riferimenti indicati, lo stesso preventivo debitamente sottoscritto per accettazione dal Richiedente, unitamente, nel caso sia previsto un corrispettivo a carico del Richiedente, alla copia del bonifico bancario attestante l'avvenuto pagamento da parte del Richiedente del suddetto corrispettivo,

2) Italgas Reti, nel caso sia previsto un corrispettivo a carico del Richiedente, riscontri sul proprio conto corrente bancario l'avvenuto accredito relativo al pagamento del contributo di cui al successivo punto C.

L'accettazione da parte del Richiedente dell'offerta predisposta da Italgas Reti non sarà considerata valida ed efficace fino al riscontro positivo da parte della medesima Italgas Reti dell'avvenuto esatto versamento dell'importo indicato.

C. CORRISPETTIVO A CARICO DEL RICHIEDENTE

E' il corrispettivo dovuto quale contributo per la realizzazione delle opere e degli interventi necessari all'erogazione del servizio di distribuzione. Il corrispettivo indicato nel presente preventivo non comprende gli oneri indicati al punto M, anch'essi a carico del Richiedente.

Il pagamento di tale corrispettivo dovrà essere effettuato dal Richiedente all'atto dell'accettazione del presente preventivo come previsto al precedente punto B e secondo le modalità indicate al punto G.

D. ESECUZIONE DEI LAVORI

L'esecuzione lavori richiesta è subordinata all'accettazione del presente preventivo e al pagamento del relativo corrispettivo, all'ottenimento delle autorizzazioni da parte delle Autorità competenti e/o dei privati interessati, all'espletamento degli oneri a carico del Richiedente o Cliente finale di cui alla seguente lettera M, punti 2, 3, 4 e 5. I lavori di costruzione oggetto del preventivo saranno eseguiti a cura e criterio di Italgas Reti che ne rimarrà proprietaria e che potrà quindi attuare tutte le modifiche, gli ampliamenti e le manutenzioni necessarie e/o opportune, con facoltà di utilizzarli in tutto o in parte anche per l'eventuale successivo allacciamento di fabbricati diversi.

E. RISOLUZIONE DEL CONTRATTO PER CAUSE IMPUTABILI AL RICHIEDENTE O AL CLIENTE FINALE

Qualora, a valle dell'accettazione del presente preventivo, l'esecuzione dei lavori debba essere rinviata per più di sei mesi, per cause imputabili al Richiedente o al Cliente finale, Italgas Reti si riserva di risolvere unilateralmente il contratto derivante dall'accettazione del presente preventivo e in tal caso gli oneri a carico del Richiedente comprenderanno tutti i costi sostenuti nonché gli oneri relativi agli impegni di spesa già assunti da Italgas Reti.

F. RINUNCIA/RECESSO DEL RICHIEDENTE

Qualora il Richiedente o il Cliente finale rinunci/receda alla richiesta di esecuzione del lavoro di cui al presente preventivo dopo l'accettazione dello stesso ma prima della conclusione del lavoro, Italgas Reti provvederà a restituire l'eventuale corrispettivo versato dal Richiedente all'atto dell'accettazione del preventivo, riservandosi di trattenere al Richiedente i costi sostenuti, determinati in relazione allo stato di avanzamento dei lavori alla data di comunicazione della rinuncia/recesso (sono ricompresi, tra i vari, anche gli oneri relativi agli impegni di spesa già assunti e di risarcimento dei danni eventualmente procurati), per un valore massimo pari a quello del valore dell'opera considerato l'ammontare del contributo già versato.

G. PAGAMENTO E FATTURAZIONE

Il pagamento del corrispettivo di cui al punto C dovrà essere effettuato dal Richiedente all'atto dell'accettazione del preventivo.

Nei casi previsti dall' Art. 17-ter del D.P.R. n. 633/1972 (Pubbliche Amministrazioni soggette a disciplina dello "split-payment"), l'IVA indicata è da versarsi direttamente all'erario a carico del Richiedente con le modalità e i termini di cui al D.M del 23/01/2015.

Il netto da pagare alla scrivente è pertanto pari al "Totale corrispettivo complessivo (IVA esclusa)".

Nei casi non soggetti alla disciplina di cui all' Art. 17-ter del D.P.R. n. 633/1972 (Pubbliche Amministrazioni), il netto da pagare corrisponde all'importo indicato nella voce "Totale corrispettivo (IVA inclusa)".

Il pagamento deve essere eseguito dal Richiedente mediante bonifico bancario a favore di Italgas Reti S.p.A. presso **INTESA SANPAOLO - Codice IBAN: IT16 K 03069 01000 100000000490**, indicando nella causale del bonifico il numero della richiesta (IG...) senza lasciare spazi, e il nominativo Richiedente (Nome e Cognome; Ragione Sociale) indicato nella richiesta.

Successivamente alla ricezione dell'accredito sul proprio conto corrente bancario, Italgas Reti provvederà ad emettere regolare fattura.

H. IMPIANTI

Per estensione rete/potenziamento rete (tubazione stradale) si intende la realizzazione/potenziamento del complesso delle tubazioni, prevalentemente interrate, posate sul suolo pubblico o privato che, partendo dai punti di alimentazione della rete portano il gas all'impianto di derivazione utenza. Esso viene realizzato a cura e criterio di Italgas Reti che ne rimane proprietaria e che può attuarne le opportune modifiche, ivi compresi gli allacciamenti di altri utenti e le manutenzioni e/o gli adeguamenti necessari al corretto espletamento del servizio.

Per impianto di derivazione utenza (o allacciamento) si intende quel complesso di dispositivi, apparecchiature ed elementi compresi fra la tubazione stradale (esclusa) e il punto di riconsegna, inclusi il gruppo di misura e l'eventuale gruppo di riduzione, contatore incluso, costituenti le installazioni necessarie a fornire il gas al Cliente finale. Esso viene realizzato a cura e criterio di Italgas Reti, che ne rimane proprietaria e che può attuarne le opportune modifiche, ivi compresi gli allacciamenti di altri utenti e le manutenzioni e/o gli adeguamenti necessari al corretto espletamento del servizio.

La costruzione dell'impianto di derivazione di utenza è subordinata alla preventiva autorizzazione del proprietario degli immobili interessati o del suo legale rappresentante, ottenuta a cura del Richiedente il servizio, nonché ai permessi delle Autorità o degli Enti competenti, ove necessari.

Per gruppo di misura, o misuratore, si intende la parte dell'impianto di derivazione utenza del cliente finale che serve per l'intercettazione, per la misura del gas e per il collegamento all'impianto di utenza del cliente finale; è costituito da un misuratore (contatore di tipo meccanico o di tipo elettronico-smart meter) comprensivo di un eventuale correttore elettronico dei volumi misurati. Esso viene installato a cura e criterio di Italgas Reti che ne rimane proprietaria e che può attuarne le opportune modifiche, le sostituzioni, le manutenzioni e/o gli adeguamenti necessari al corretto espletamento del servizio.

Per gruppo di riduzione industriale si intende il complesso (assieme) costituito da regolatori di pressione, da apparecchi ausiliari, da tubazioni, da raccordi e pezzi speciali, aventi la funzione di ridurre la pressione del gas canalizzato da un valore di pressione in entrata variabile a un valore di pressione in uscita predeterminato.

Esso viene installato a cura e criterio di Italgas Reti che ne rimane proprietaria e che può attuarne le opportune modifiche, le sostituzioni, le manutenzioni e/o gli adeguamenti necessari al corretto espletamento del servizio.

Per Punto di Riconsegna dell'impianto di distribuzione o "Punto di Riconsegna" si intende il punto di confine tra l'impianto di distribuzione e l'impianto di utenza del cliente finale, dove l'impresa distributrice riconsegna il gas per la fornitura al cliente finale.

Per impianto di utenza si intende il complesso costituito dall'insieme delle tubazioni e dei loro accessori, a partire dal punto di riconsegna del gas fino agli apparecchi utilizzatori esclusi, oltre all'installazione e ai collegamenti dei medesimi, alle predisposizioni edili e/o meccaniche per la ventilazione del locale dove deve essere installato l'apparecchio e alle predisposizioni edili e/o meccaniche di avanzamento dei lavori (sono ricompresi, tra i vari, anche gli oneri relativi agli impegni di spesa già assunti e di risarcimento dei danni eventualmente procurati), per lo scarico all'esterno dei prodotti della combustione. L'esecuzione, l'esercizio e la manutenzione dell'impianto di utenza sono a carico del Cliente finale o del Richiedente. L'impianto di utenza e gli apparecchi di utilizzazione devono rispondere, o essere adeguati, alla normativa tecnica vigente in materia.

I. PRINCIPALI RIFERIMENTI LEGISLATIVI RELATIVI ALLA SICUREZZA DEGLI IMPIANTI DI UTENZA

Ai sensi dell'art. 1 della legge n. 1083 del 6 Dicembre 1971, tutti i materiali, gli apparecchi, le installazioni e gli impianti alimentati con gas combustibile per uso domestico e usi similari, devono essere realizzati secondo le regole specifiche della buona tecnica, per la salvaguardia della sicurezza; tali si considerano gli impianti realizzati secondo le norme specifiche per la sicurezza (UNI, CEI, ecc). Si ricorda che, fatto salvo il rispetto del D.M. 22 gennaio 2008, n. 37, in particolare per quanto attiene l'affidamento dei lavori solo ad imprese "abilitate", gli impianti gas con portata termica complessiva maggiore di 35 kW (circa 30.000 kcal/h) sono anche soggetti, nelle fasi di progettazione, costruzione ed esercizio, al rispetto della regola tecnica di prevenzione incendi, costituita dal Decreto del Ministero dell'Interno dell' 8 Novembre 2019.

Gli impianti con portata termica maggiore di 116 kW sono inoltre soggetti alla disciplina relativa alla prevenzione incendi (in particolare il D.P.R. 1° agosto 2011, n. 151 - recante "Semplificazione della disciplina dei provvedimenti relativi alla prevenzione degli incendi" e il D.M. 7 agosto 2012 "Disposizioni relative alle modalità di presentazione delle istanze concernenti i procedimenti di prevenzione incendi e alla documentazione da allegare" e s.m.i.).

L. AVVIO DEL SERVIZIO DI DISTRIBUZIONE DEL GAS

L'attivazione della fornitura può avvenire solo dopo che il Cliente Finale abbia provveduto a far realizzare e collegare l'impianto di utenza all'impianto di derivazione utenza, già realizzato da Italgas Reti, e solo nel caso che vi sia una Società di Vendita, utente della rete, che abbia richiesto e ottenuto la capacità necessaria per alimentare il punto di riconsegna; la richiesta di attivazione deve essere presentata all'impresa di Distribuzione tramite la Società di Vendita.

Nel caso di un nuovo impianto soggetto alla deliberazione ARERA n° 40/2014, l'attivazione della fornitura è subordinata all'esito positivo dell'accertamento relativo all'impianto di utenza, effettuato da Italgas Reti sulla documentazione fatta pervenire dal Cliente finale ai sensi della sopra citata deliberazione (moduli H/40, I/40 e relativi allegati obbligatori), come descritto nel documento "PROCEDURA PER LE RICHIESTE DI ATTIVAZIONE DELLA FORNITURA PRESENTATE DAI CLIENTI FINALI ALLE SOCIETA' DI VENDITA PER IMPIANTI SOGGETTI ALLA DELIBERAZIONE ARERA 40/2014 (riferimento all'allegato F/40)", La Società di Vendita garantisce la corretta informazione al Cliente finale sulla procedura adottata da Italgas Reti.

Nel caso di un nuovo impianto non soggetto alla deliberazione ARERA n° 40/2014, Italgas Reti provvede all'attivazione della fornitura solo quando siano stati ultimati i lavori di competenza del Richiedente o del Cliente finale relativi all'impianto di utenza in modo documentato (ad es. mediante Dichiarazione Inizio Attività o dichiarazioni similari).

M. ONERI A CARICO DEL RICHIEDENTE O DEL CLIENTE FINALE

Sono a carico del Richiedente o del Cliente finale i seguenti oneri:

1. Realizzazione dell'impianto di utenza a partire dal Punto di Riconsegna (gruppo di misura escluso) fino alle apparecchiature di utilizzazione (comprese). La costruzione degli impianti e l'installazione degli apparecchi devono essere realizzate in conformità alle normative vigenti.
2. Esecuzione di tutte le opere murarie principali e accessorie, i ripristini dei suoli su proprietà privata, nonché i ripristini riguardanti la proprietà interessata.
3. L'ottenimento dei permessi di occupazione di suolo e proprietà privati, necessari all'esecuzione dell'impianto da parte di Italgas Reti.
4. La predisposizione di alloggiamento adeguato ad ospitare e proteggere il gruppo di misura, secondo quanto riportato nel modello "INDICAZIONE PER L'ESECUZIONE DELL'ALLOGGIAMENTO GRUPPO DI MISURA (CONTATORE)".
5. L'ottenimento delle autorizzazioni a carico del Richiedente o del Cliente finale elencate nell'allegato "Elenco degli atti autorizzativi".

N. MANCATA ESECUZIONE DEL LAVORO

A seguito di appuntamento, se il personale inviato da Italgas Reti si trova impossibilitato ad eseguire il lavoro per cause imputabili al Richiedente o al Cliente finale, Italgas Reti si riserva la facoltà di addebitare al Richiedente un importo forfetario a ristoro dei costi sostenuti determinato in relazione allo stato considerato l'ammontare del contributo dal Richiedente già versato. Italgas Reti non sarà in ogni caso responsabile della mancata esecuzione del lavoro nei termini previsti per caso fortuito o forza maggiore (a titolo esemplificativo ma non esaustivo: terremoti, maremoti, inondazioni, sommosse, scioperi, atti di autorità pubblica, ecc.).

O. RESPONSABILITA' DEGLI IMPIANTI

Sono totalmente a carico del Richiedente o del Cliente finale le responsabilità relative a difetti o malfunzionamenti che si dovessero verificare a valle del punto di riconsegna (dopo il raccordo di uscita del gruppo di misura) in qualunque punto dell'impianto di utenza e degli apparecchi di utilizzo. Italgas Reti appone proprio sigillo ai punti di riconsegna, rilasciando al Cliente finale copia del documento sottoscritto all'atto dell'apposizione del sigillo. Non è consentito al Richiedente o al Cliente finale o ad altri, manomettere o comunque modificare alcuna parte dell'impianto di derivazione utenza. Qualora si presenti la necessità di apportare modifiche all'impianto di derivazione utenza, Italgas Reti provvederà alle modifiche richieste e addebiterà, al Richiedente, il corrispettivo dovuto per l'intervento. Il Gruppo di Misura è di proprietà di Italgas Reti che, anche nel corso dell'erogazione del servizio, ne stabilisce e può variarne, a suo criterio, l'ubicazione e la portata, che sarà, quest'ultima, proporzionata alle apparecchiature di utilizzazione e alla potenzialità di utilizzo denunciate e sarà variabile in funzione delle eventuali successive modifiche della tipologia dei prelievi in merito alla quale è obbligo del Richiedente fornire aggiornamenti. Il Richiedente o il Cliente finale è responsabile della buona conservazione del gruppo di misura, dell'integrità dei sigilli apposti, nonché della chiusura del relativo rubinetto quando non fa uso del gas.

Le nicchie e/o i cassettoni necessari per l'alloggiamento e la protezione del gruppo di misura con relativi sportelli e gli impianti di utenza devono essere eseguiti a cura e spese del richiedente o cliente finale. I suddetti manufatti devono essere delle misure prescritte secondo i vari calibri e rispondere ai criteri di sicurezza secondo le vigenti normative di legge; la chiave di chiusura della nicchia o del cassettoni dove è collocato il gruppo di misura deve essere del modello a serratura standard adottato dall'Impresa di Distribuzione. Il Richiedente o cliente finale si impegna a provvedersene direttamente e si impegna irrevocabilmente a garantire all'Impresa di Distribuzione l'accesso al gruppo di misura anche successivamente alla prima attivazione, per interventi tecnici di manutenzioni e/o ispezioni effettuati dall'Impresa di Distribuzione anche se non direttamente richiesti dal Cliente finale autorizzando la stessa ed i propri addetti fin d'ora a rimuovere, senza necessità di alcun preavviso, serrature, lucchetti o dispositivi vari che dovessero essere stati impropriamente apposti agli sportelli dei cassettoni delle nicchie all'interno delle quali è alloggiato il gruppo di misura e che ne impediscono l'accesso al fine di ripristinare le condizioni di libera accessibilità al gruppo di misura per l'espletamento degli interventi di cui sopra.

Tutte le opere di impianto di derivazione di utenza, colonne montanti e le relative derivazioni di cui sopra, resteranno di proprietà dell'Impresa di Distribuzione, che ne assume l'obbligo della manutenzione a proprie spese e le conseguenti responsabilità.

P. RIMOZIONE IMPIANTO

Qualora sia richiesta la rimozione dell'impianto o di parti di esso (ad es. il Gruppo di Misura), Italgas Reti addebiterà al Richiedente il relativo corrispettivo.

Q. CONTROVERSIE

Per qualsiasi controversia comunque connessa al Preventivo o alla sua interpretazione, esecuzione o risoluzione le Parti si rimetteranno esclusivamente al foro di Torino, salvo quanto diversamente disposto da norme imperative di legge non derogabili.

R. NORMATIVA ANTIRICICLAGGIO

Italgas Reti S.p.A. dichiara di osservare i principi di cui al Decreto Legislativo 21 novembre 2007, 231, condividendone il generale obbligo di "collaborazione attiva" (tramite segnalazione di operazioni sospette, conservazione dei documenti, controllo interno), finalizzata a prevenire e impedire la realizzazione di operazioni di riciclaggio e finanziamento del terrorismo.

In accordo con quanto previsto all'art. 648 bis Codice Penale, nonché con il contenuto della disposizione di cui all'art. 2 del Decreto Legislativo n. 231 del 2007, si precisa che per riciclaggio è da intendersi: la conversione, il trasferimento, l'occultamento o la dissimulazione ovvero l'acquisto, la detenzione o l'utilizzazione di beni, effettuati essendo a conoscenza che essi provengono da un'attività criminosa o da una partecipazione ad essa. Per finanziamento del terrorismo vale la definizione di cui al Decreto Legislativo 22 giugno 2007, n. 109. Il soggetto Richiedente il presente preventivo dichiara di essere a conoscenza della vigente normativa in materia di prevenzione del fenomeno di riciclaggio e di finanziamento del terrorismo di cui al Decreto Legislativo 21 novembre 2007, 231. Il Richiedente sotto la propria esclusiva responsabilità dichiara di non essere a conoscenza di alcuna provenienza delittuosa del denaro, dei beni o di

altra utilità oggetto di trasferimento per le finalità di cui alla stipula del contratto derivante dall'accettazione da parte del Richiedente del presente preventivo. Italgas Reti e il Richiedente convengono che l'inosservanza di quanto disciplinato dalla presente clausola contrattuale ovvero la mancata comunicazione di eventuali circostanze di fatto che comportino il mutamento delle dichiarazioni rilasciate dal Richiedente costituisce inadempimento al citato contratto. Conseguentemente a Italgas Reti è riservata la facoltà di risolvere anticipatamente il rapporto contrattuale derivante dall'accettazione da parte del Richiedente del presente preventivo secondo i termini e le condizioni di seguito descritti:

- sentenza di condanna, anche di primo grado o emessa a seguito di applicazione della pena su richiesta di parte ex art. 444 c.p.p. a carico del Richiedente relativamente ad una delle ipotesi delittuose in materia di riciclaggio e finanziamento del terrorismo di cui al Decreto Legislativo n. 231 del 21 novembre 2007. L'esercizio di dette facoltà comporterà a favore di Italgas Reti il diritto di addebitare al Richiedente tutte le maggiori spese e costi derivanti o comunque conseguenti dalla risoluzione anticipata del rapporto contrattuale derivante dall'accettazione da parte del Richiedente del presente preventivo.

S. RESPONSABILITA' AMMINISTRATIVA - ANTICORRUZIONE

DEFINIZIONI

Ai fini delle clausole di seguito riportate, si applicano le seguenti definizioni:

"Codice Etico": documento recante i valori e principi di comportamento adottati e condivisi da Italgas e Controllate nell'esercizio della propria attività aziendale.

"Controllata": ogni ente direttamente o indirettamente controllato (in base ai Principi Contabili Internazionali - IFRS 10 "Bilancio consolidato" e successive modifiche e integrazioni) da Italgas o da una Controllata, a seconda dei casi, in Italia o all'estero.

"Familiare": il coniuge del Pubblico Ufficiale; i nonni, genitori, fratelli e sorelle, figli, nipoti, zii e primi cugini del Pubblico Ufficiale e del suo coniuge; il coniuge di ognuna di tali persone; e ogni altro soggetto che condivide con gli stessi l'abitazione; il coniuge del privato; nonni, genitori, fratelli e sorelle, figli, nipoti, zii e i primi cugini del privato e del suo coniuge; il coniuge di ognuna di tali persone; e ogni altro soggetto che condivide con gli stessi l'abitazione.

"Intermediario": una persona fisica o società indipendente, italiana o estera, che Italgas Reti si propone di tenere al proprio servizio al fine di: (i) promuovere gli interessi commerciali del Gruppo in relazione a una singola operazione/progetto; (ii) agevolare la stipula e/o l'esecuzione di contratti con soggetti terzi; e/o (iii) mettere in contatto/presentare Italgas Reti a una o più altre parti allo scopo di procurare/produrre o intrattenere un affare.

"Leggi Anticorruzione": la legislazione italiana e in particolare, il Codice Civile Italiano, il Codice Penale Italiano, il Codice dei Contratti Pubblici, la Legge 6 novembre 2012 n. 190 e il Decreto Legislativo n. 231 del 2001 e le altre disposizioni applicabili. Inoltre il Gruppo Italgas e il proprio Personale potrebbero essere soggetti alle leggi di altri Paesi, incluse quelle di ratifica di Convenzioni Internazionali, che vietano la corruzione di Pubblici Ufficiali e la corruzione tra privati, quali: (i) la Convenzione dell'Organizzazione per la Cooperazione e lo Sviluppo Economico sulla lotta alla corruzione dei Pubblici Ufficiali stranieri nelle operazioni economiche internazionali;

(ii) la Convenzione delle Nazioni Unite contro la corruzione; (iii) il Foreign Corrupt Practices Act (FCPA) emanato negli Stati Uniti e (iv) l'UK Bribery Act emanato nel Regno Unito.

"Modello di organizzazione, gestione e controllo": modello di organizzazione e gestione adottato da Italgas ai sensi del Decreto Legislativo 8 giugno 2001, n. 231 ss.mm.ii.

"Politica per la Prevenzione ed il Contrasto della Corruzione": politica recante i principali obiettivi e principi a cui è ispirato il sistema di gestione per la prevenzione ed il contrasto della corruzione di Italgas.

"Personale del Gruppo Italgas": gli amministratori, dirigenti, membri degli organi sociali, dipendenti di Italgas Reti e delle Controllate.

"Pubblico Ufficiale":

a) chiunque ricopra una carica pubblica funzione legislativa, giudiziaria o amministrativa;

b) chiunque agisca in veste ufficiale in nome, per conto o nell'interesse di (i) una pubblica amministrazione sovranazionale, nazionale, regionale o locale, (ii) un'agenzia, un dipartimento, un ufficio o un organo di una pubblica amministrazione, sovranazionale, nazionale, regionale o locale, (iii) un'impresa di proprietà, controllata o partecipata da una pubblica amministrazione, (iv) un'organizzazione pubblica internazionale, e o (v) un partito politico, un membro di un partito politico o un candidato a una carica politica;

c) qualunque incaricato di un pubblico servizio;

d) qualunque Familiare di un Pubblico Ufficiale o altro soggetto, persona fisica o ente, che agisca su suggerimento, richiesta o disposizione o a vantaggio di alcuno dei soggetti o enti di cui alle lettere da a) a c) sopra indicate.

"Revisore": la società di revisione, lo studio legale, la società di indagini forensi, o analogo operatore professionale designato da Italgas Reti per lo svolgimento degli audit previsti dalle clausole contrattuali.

"Standard di Compliance Anticorruzione": strumento normativo che fornisce un quadro sistemico di riferimento degli strumenti normativi presenti in Italgas in materia di Anticorruzione.

RESPONSABILITÀ AMMINISTRATIVA E ANTICORRUZIONE

1. Il Richiedente dichiara di conoscere, e si impegna a rispettare, le Leggi Anticorruzione, lo Standard di Compliance Anticorruzione, la Politica per la Prevenzione ed il Contrasto della Corruzione, la procedura Segnalazioni anche anonime, il Codice Etico e il Modello 231 di Italgas parte del contratto (di seguito, ai fini della presente clausola, la "Società"). A tale fine i suddetti documenti sono pubblicati, consultabili e stampabili sul sito internet ufficiale della Società reperibile al seguente indirizzo: www.italgas.it.

2. Il Richiedente dichiara di avere adottato ed efficacemente attuato, e si impegna a mantenere efficacemente in atto per tutta la durata del presente contratto, misure idonee a prevenire la commissione, anche tentata, da parte di propri amministratori, rappresentanti, dipendenti, collaboratori e/o consulenti, di comportamenti in violazione delle Leggi Anticorruzione.

3. Il Richiedente, nell'ambito dell'esecuzione delle attività oggetto del presente contratto, si impegna ad astenersi, e a far sì che i propri amministratori, rappresentanti, dipendenti, collaboratori e/o consulenti si astengano, senza previa comunicazione alla Società e preventivo consenso scritto di essa:

a. dall'aver contatti e/o dall'organizzare/prendere parte a incontri con Pubblici Ufficiali;

b. dal dare, offrire, elargire, pagare e/o promettere denaro, provvigioni, emolumenti e/o altre utilità, (ivi compresi regali, intrattenimenti, viaggi o qualsiasi altro tipo di beneficio, anche di modico valore o non patrimoniale): (i) a un Pubblico Ufficiale o a un qualunque soggetto privato; (ii) al Personale del Gruppo Italgas, suoi Familiari e/o società ad essi riconducibili, oltre i limiti di quanto ammesso dal Codice Etico e dallo Standard di Compliance Anticorruzione;

c. dall'autorizzare chiunque a compiere le condotte di cui alle precedenti lettere a. e b.;

d. dall'affidare a subappaltatori e/o subfornitori lo svolgimento di attività previste dal presente contratto, salva la preventiva autorizzazione scritta della Società. In tale ultima ipotesi di preventiva autorizzazione scritta, il Richiedente dovrà comunque ottenere dai menzionati soggetti, prima che inizi lo svolgimento delle predette attività, l'accettazione scritta e vincolante dell'obbligo di rispettare tutto quanto previsto dalla presente clausola "responsabilità amministrativa e anticorruzione" essendo sin d'ora inteso che, in difetto, il Richiedente stesso sarà pienamente responsabile, anche ai sensi e per gli effetti dell'art. 1381 c.c., di qualsiasi condotta posta in essere da tali soggetti in violazione di quanto previsto dalla presente clausola;

e. concludere accordi direttamente con il Personale del Gruppo Italgas, suoi Familiari e/o società ad essi riconducibili.

4. Il Richiedente si impegna a comunicare senza indugio qualsiasi richiesta, tentata richiesta, condotta, dazione o promessa in violazione a quanto previsto dalle Leggi Anticorruzione, dallo Standard di Compliance Anticorruzione, dalla Politica per la Prevenzione ed il Contrasto della Corruzione, dal Codice Etico e/o dal Modello 231 ivi inclusa a titolo esemplificativo e non esaustivo:

a. qualsiasi richiesta o tentata richiesta di denaro, provvigioni, emolumenti o altre utilità (ivi compresi regali, intrattenimenti, viaggio o qualsiasi altro tipo di beneficio.

anche di modico valore o non patrimoniale) ricevuta da Pubblici Ufficiali, da un qualunque soggetto privato nonché da Personale del Gruppo Italgas, loro Familiari e/o da società ad essi riconducibili, in relazione (implicita o esplicita) alle attività previste dal presente Contratto;

- b. qualsiasi regalo, intrattenimento, viaggio o altro tipo di beneficio, anche non patrimoniale a favore del Personale del Gruppo Italgas, loro Familiari e/o società ad essi riconducibili;
- c. qualsiasi intermediario/consulente commerciale utilizzato dal Richiedente allo scopo di intrattenere i rapporti con Italgas e/o una sua Controllata e/o di agevolare la conclusione di affari con Italgas e/o una sua Controllata;
- d. qualsiasi promessa/offerta/dazione (o relativo tentativo) di denaro, provvigioni, emolumenti o altre utilità (ivi compresi regali, intrattenimenti, viaggio o qualsiasi altro tipo di beneficio, anche di modico valore o non patrimoniale) che il Richiedente (o suoi amministratori, sindaci, dipendenti, collaboratori o Familiari) abbia ricevuto dal Personale del Gruppo Italgas o suoi Familiari o società ad essi riconducibili, in relazione (implicita o esplicita) alle attività oggetto del presente contratto e da questo non prevista.

Le comunicazioni di cui alla presente clausola dovranno essere inviate alla seguente casella di posta elettronica: segnalazioni@italgas.it.

5. Nel caso in cui la Società abbia un ragionevole sospetto di una violazione della presente clausola "responsabilità amministrativa e anticorruzione", il Richiedente dovrà permettere alla Società e/o al Revisore da questa individuato a tal fine, di effettuare verifiche (anche documentali e contabili) del corretto adempimento della presente clausola.

6. Le Parti concordano che l'inosservanza, anche parziale, di quanto previsto dalla presente clausola "responsabilità amministrativa e anticorruzione" costituisce grave inadempimento al presente Contratto che ne legittima la risoluzione immediata ai sensi e per gli effetti dell'art. 1456 c.c. Ferma restando tale facoltà di risoluzione, alla Società è riservato anche il diritto di sospendere l'esecuzione del Contratto o di recedere unilateralmente, anche in corso di esecuzione, in presenza di notizie, anche di stampa, circa circostanze di fatto o procedimenti giudiziari da cui possa ragionevolmente desumersi l'inosservanza della presente clausola. L'esercizio dei diritti sopraindicati avverrà a danno del Richiedente e quest'ultimo dovrà risarcire tutti i danni, patrimoniali e non patrimoniali, e così a titolo esemplificativo dovrà pagare a Italgas tutte le maggiori spese e costi derivanti o conseguenti, dalla violazione o inosservanza di cui sopra. Inoltre, il Richiedente sarà responsabile per qualsiasi evento o conseguenza pregiudizievole o danno di qualsiasi natura causato a terzi dalla inosservanza della presente clausola "responsabilità amministrativa e anticorruzione" e sarà obbligato a manlevare e tenere indenne la Società a fronte di qualsivoglia azione, richiesta, domanda di terzi derivante da tale inosservanza o violazione.

T. INFORMATIVA EX ART. 13.Regolamento (UE) 2016/679 (GDPR)

Con la sottoscrizione del presente contratto, il Richiedente dichiara di aver ricevuto e di aver preso visione dell'informativa privacy predisposta in conformità dell'art. 13 del GDPR ("Informativa sul trattamento dei dati personali"), che costituisce allegato e parte integrante del presente contratto.

U. DIVIETO CESSIONE CREDITI E CONTRATTO

Ciascuna Parte potrà cedere, in tutto o in parte, il presente Contratto ed i diritti ed obblighi dal medesimo derivanti, anche in connessione con cessioni di rami d'azienda, fusioni, scissioni e operazioni analoghe, solo previa autorizzazione scritta dell'altra Parte

Ai sensi degli art. 1341 e 1342 cod. civ. sono specificamente approvate le seguenti clausole:

B. VALIDITA' E ACCETTAZIONE DEL PREVENTIVO

D. ESECUZIONE DEI LAVORI

E. RISOLUZIONE DEL CONTRATTO PER CAUSE IMPUTABILI AL RICHIEDENTE O AL CLIENTE FINALE

F. RINUNCIA/RECESSO DEL RICHIEDENTE

H. IMPIANTI

L. AVVIO DEL SERVIZIO DI DISTRIBUZIONE DEL GAS

M. ONERI A CARICO DEL RICHIEDENTE O DEL CLIENTE FINALE

N. MANCATA ESECUZIONE DEL LAVORO

O. RESPONSABILITA' DEGLI IMPIANTI

P. RIMOZIONE IMPIANTO

Q. CONTROVERSIE

R. NORMATIVA ANTIRICICLAGGIO

U. DIVIETO CESSIONE CREDITI E CONTRATTO

DATA

FIRMA E TIMBRO DEL RICHIEDENTE PER ACCETTAZIONE



Permessi a carico distributore

Per l'esecuzione del lavoro richiesto è **necessario che il distributore ottenga alcune specifiche autorizzazioni da parte di Enti Terzi.**

In questa sezione trovi l'elenco e i dettagli dei permessi necessari per avviare il lavoro e di cui ci occupiamo direttamente noi e che provvediamo a richiedere a Enti Terzi.

Elenco dei permessi

Tipo di documento	Descrizione	Tempo presunto di ottenimento (GG)
PERMESSO INTERFER. CON STR.COMUNALE (922D)	E' il permesso a nostro carico che chiederemo al comune al fine di effettuare gli scavi e i lavori sulla strada comunale per portare il gas fino alla tua proprietà.	060



I lavori che effettueremo

L'esecuzione dei lavori viene effettuata dal distributore.
In questa pagina è riportata una **descrizione standard** dei lavori che effettueremo in base alla tipologia di intervento che hai richiesto.
Puoi trovare ulteriori dettagli dei lavori nello schizzo tecnico allegato a questo preventivo.

Tipologia di intervento: rimozione impianto

Per la tipologia di lavoro che hai richiesto è prevista **l'intercettazione e la rimozione totale o di una parte della tubazione** che conduce la fornitura di gas sino all'attacco del tuo contatore (rimozione del contatore compreso).

Descrizione dell'intervento

Il lavoro prevede la **rimozione di uno o più allacciamenti**, ossia del complesso di tubazioni, raccordi e pezzi speciali, che si sviluppano all'esterno del terreno in corrispondenza del tuo fabbricato e consentono il **collegamento dell'attacco per il contatore ad una tubazione interrata già presente**.

In alcuni casi, per realizzazioni di diramazioni a distanza inferiore a 1,00 mt dal confinante, sarà necessario ottenere le autorizzazioni richieste nella documentazione a tuo carico, per poter procedere con l'esecuzione dei lavori.

SCHEMA ESEMPLIFICATIVO DI RIFERIMENTO PER LE DEFINIZIONI DELLE PRINCIPALI PARTI DELL'IMPIANTO IN MEDIA PRESSIONE

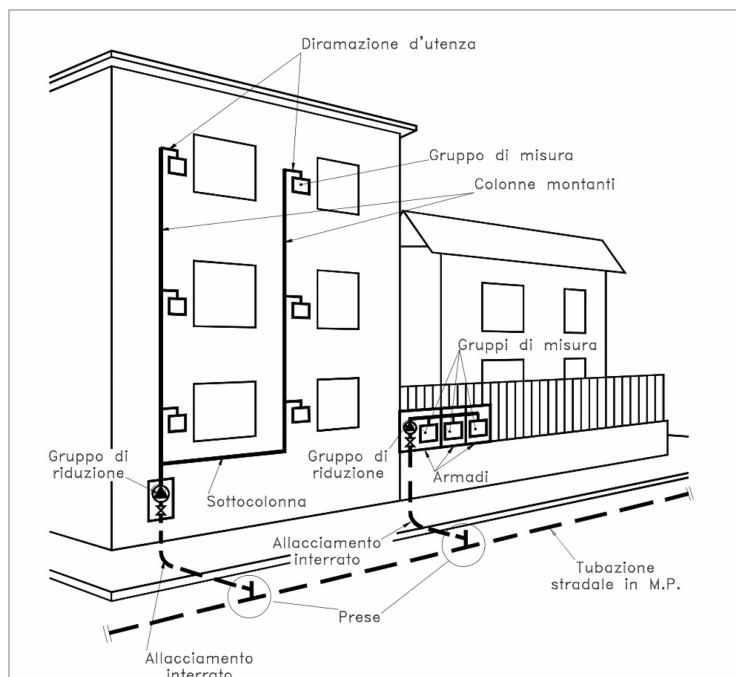

Informativa sui livelli di qualità commerciale del servizio di distribuzione gas metano*

CODICE PRATICA
IG87069273
DEL 15/01/2024

* L'informativa non si applica ai gas diversi dal gas Metano (es: GPL o Aria Propanata)

Italgas Reti S.p.A. attua le disposizioni dell'Autorità di Regolazione per Energia Reti e Ambiente contenute nella Sezione III della Deliberazione 569/2019/R/Gas, nei casi di richieste di fornitura di gas naturale con clienti finali alimentati in bassa pressione, diversi dai casi indicati all'Art.47.2 della stessa Deliberazione.

Livelli specifici di qualità commerciale per le prestazioni di preventivazione

Prestazione	Livello specifico ¹ di qualità commerciale
Tempo massimo di preventivazione per l'esecuzione di lavori semplici	15 giorni lavorativi ²
Tempo massimo di preventivazione per l'esecuzione di lavori complessi	
Tempo massimo di esecuzione di lavori semplici	10 giorni lavorativi
Fascia di puntualità per appuntamenti	2 ore

Il calcolo del tempo effettivo di esecuzione della prestazione soggetta a livelli specifici di qualità commerciale, decorre dal giorno successivo al ricevimento della richiesta da parte di Italgas Reti S.p.A. ed esclude eventuali tempi da questa non dipendenti (ad es. tempi di ottenimento di atti autorizzativi, opere a cura di terzi, tempo di posticipazione degli appuntamenti su richiesta del richiedente, ecc.).

Nel caso in cui i livelli specifici di qualità non siano rispettati Italgas Reti S.p.A. provvede al pagamento dell'indennizzo in modo automatico, senza necessità di specifica richiesta. Sono esclusi dal diritto all'indennizzo i casi di mancato rispetto dovuto a cause di forza maggiore o a responsabilità di terzi o del cliente finale.

In caso di mancata corresponsione dell'indennizzo automatico da parte di Italgas Reti S.p.A. entro 6 mesi a partire dal la data di effettuazione della prestazione richiesta, o al più tardi a partire dal triplo del tempo dello standard in caso di mancata effettuazione della prestazione, la corresponsione dell'indennizzo automatico dovrà avvenire in misura pari a tre volte l'indennizzo dovuto.

Nelle tabelle seguenti sono riportati i valori di riferimento stabiliti dall'Autorità di Regolazione per Energia Reti e Ambiente per il calcolo degli indennizzi automatici.

Valori di indennizzo dovuto in caso di mancato rispetto del tempo massimo per l'esecuzione della prestazione richiesta

Computo del tempo	Clienti con Gruppo di Misura fino alla classe G6	Clienti con Gruppo di Misura fino dalla classe G10 alla classe G25	Clienti con Gruppo di Misura fino dalla classe G40
$T_{max} < T \leq 2 \times T_{max}$	€ 35,00	€ 70,00	€ 140,00
$2 \times T_{max} < T \leq 3 \times T_{max}$	€ 70,00	€ 140,00	€ 280,00
$T > 3 \times T_{max}$	€ 105,00	€ 210,00	€ 420,00

Legenda:

T = tempo effettivo di esecuzione della prestazione

T_{max} = tempo massimo di esecuzione della prestazione fissato dall'Autorità

Valori di indennizzo dovuto in caso di mancato rispetto della fascia di puntualità per gli appuntamenti

Clienti con Gruppo di Misura fino alla classe G6	Clienti con Gruppo di Misura fino dalla classe G10 alla classe G25	Clienti con Gruppo di Misura fino dalla classe G40
€ 35,00	€ 70,00	€ 140,00

¹ Il "livello specifico di qualità commerciale" è il livello di qualità, riferito alla singola prestazione, da garantire al richiedente; ad ogni livello specifico si applica la disciplina degli indennizzi automatici.

² Giorni lavorativi: da lunedì al venerdì, escluse le festività infrasettimanali.

Italgas Reti S.p.A. (di seguito, per brevità, "**Società**"), in qualità di titolare del trattamento desidera informarLa, ai sensi dell'art. 13 del Regolamento Europeo 679/2016 relativo alla protezione dei dati personali ("**Regolamento**") e della normativa nazionale, compresi i singoli provvedimenti dell'Autorità di controllo (Garante per la protezione dei dati personali), ove applicabile, che i Suoi dati personali saranno trattati nel rispetto delle disposizioni legislative e contrattuali vigenti per le finalità e con le modalità di seguito indicate.

1) Tipologia di dati personali

Dati personali comuni

La Società tratta le seguenti categorie di dati personali:

a) dati identificativi e di contatto (quali, a titolo di esempio, nome, cognome, data di nascita, codice fiscale, indirizzo, contatti telefonici, residenza, domicilio);
b) dati bancari

2) Finalità del trattamento e base giuridica del trattamento

I dati personali da Lei forniti saranno trattati per le seguenti finalità:

a) per la gestione di tutte le attività inerenti e/o conseguenti la richiesta di preventivazione, in particolare ai fini della programmazione del sopralluogo per la raccolta dei dati in campo e verifica della fattibilità;
b) per la definizione ed esecuzione del rapporto contrattuale per l'esecuzione dei lavori di allacciamento alla rete del gas da Lei richiesti, in ottemperanza alla Deliberazione n. 569/2019 e s.m.i. dell'Autorità di Regolazione per Energia Reti e Ambiente (ARERA);
c) per adempiere agli obblighi legali a cui è soggetta la Società e a specifiche disposizioni impartite da Autorità a ciò legittimate dalla legge. Per tali finalità non occorre il consenso poiché il trattamento è necessario per dare seguito alla richiesta di preventivazione, e, in caso di accettazione del preventivo, per definire e dare esecuzione al contratto, nonché per adempiere agli obblighi legali a cui è soggetta la Società.
d) per accertare, esercitare o difendere un diritto in sede giudiziaria o amministrativa ovvero nell'ambito di procedure di arbitrato o conciliazione.

3) Conferimento dei dati e conseguenze in caso di mancato conferimento

Per le finalità da a) a c) non occorre il consenso poiché il trattamento è necessario per dare seguito alla richiesta di preventivazione, e, in caso di accettazione del preventivo, per definire e dare esecuzione al contratto, nonché per adempiere agli obblighi legali a cui è soggetta la Società. Per le finalità sub d) non occorre il consenso poiché il trattamento è necessario per il perseguimento del legittimo interesse della Società.

Il conferimento dei predetti dati è facoltativo, ma necessario per la gestione delle attività inerenti e/o conseguenti alla richiesta di preventivazione, per l'esecuzione dei lavori di allacciamento, nonché per l'accertamento, l'esercizio o la difesa di un diritto in sede giudiziaria, amministrativa o nell'ambito di procedure di arbitrato o conciliazione, e il loro mancato conferimento comporta l'impossibilità per il Titolare di perseguire le finalità sopra citate

4) Modalità del trattamento e conservazione dei dati

Nell'ambito della struttura organizzativa della Società, i dati personali saranno trattati da persone autorizzate al trattamento che agiscono sotto l'autorità del Titolare del trattamento, adeguatamente istruite dal Titolare stesso, principalmente con sistemi elettronici e manuali in conformità ai principi applicabili al trattamento di dati personali ai sensi dell'art. 5 del Regolamento. I Suoi dati saranno conservati per il periodo necessario ad adempiere agli obblighi di legge.

Il periodo di conservazione dei dati dipende dalle finalità per cui vengono trattati e pertanto potrebbe variare. I criteri utilizzati per determinare il periodo di conservazione applicabile sono i seguenti: la conservazione dei dati personali oggetto della presente informativa avverrà per il tempo necessario (i) alla gestione della richiesta di preventivazione, (ii) alla gestione del rapporto contrattuale (iii) alla gestione di reclami o specifiche richieste, (iv) a far valere diritti in sede giudiziaria nonché (v) per il tempo previsto da norme di legge applicabili.

5) Comunicazione, diffusione e trasferimento dei dati

I Suoi dati personali potranno essere comunicati a società del Gruppo Italgas, e a società di vendita del gas e al Comune del luogo in cui si svolgeranno i lavori per l'adempimento degli obblighi previsti dalla legge.

Inoltre, in determinati casi, i Suoi dati personali potranno essere comunicati anche a fornitori, appaltatori e professionisti designati dalla Società quali responsabili del trattamento, in conformità all'art. 28 del Regolamento, nell'ambito di attività connesse all'esecuzione del rapporto contrattuale, quali attività bancarie, finanziarie e assicurative, di gestione tecnica delle reti e dei sistemi informatici.

I Suoi dati personali non saranno oggetto di ulteriore diffusione.

I Suoi dati non saranno trasferiti fuori dall'Unione Europea.

6) Diritti dell'interessato

L'interessato potrà esercitare, in relazione al trattamento dei dati ivi descritto, i diritti previsti dal Regolamento (artt.15-21), ivi inclusi:

- ricevere conferma dell'esistenza dei suoi dati personali e accedere al loro contenuto (diritti di accesso);
- aggiornare, modificare e/o correggere i suoi dati personali (diritto di rettifica);
- chiederne la cancellazione o la limitazione del trattamento dei dati trattati in violazione di legge compresi quelli di cui non è necessaria la conservazione in relazione agli scopi per i quali i dati sono stati raccolti o altrimenti trattati (diritto all'oblio e diritto alla limitazione);
- opporsi al trattamento (diritto di opposizione);
- revocare il consenso, ove prestato, senza pregiudizio per la liceità del trattamento basata sul consenso prestato prima della revoca;
- ricevere copia dei dati in formato elettronico che lo riguardano e chiedere che tali dati siano trasmessi ad un altro titolare del trattamento (diritto alla portabilità dei dati);
- proporre reclamo all'Autorità di controllo in caso di violazione della disciplina in materia di protezione dei dati personali.

Per esercitare tali diritti può rivolgersi al Responsabile della protezione dei dati (di seguito solo "**Data Protection Officer**" o, in breve, "**DPO**") inviando un'e-mail a

dpo.gdpr@italgas.it

7) Identità e dati di contatto del Titolare del trattamento e dati di contatto del Data Protection Officer

Titolare del Trattamento dei dati personali è Italgas Reti S.p.A., con sede legale in Largo Regio Parco, 11 - 10153 Torino, nella persona del Legale Rappresentante pro-tempore.

Il Gruppo Italgas ha designato un Data Protection Officer che può essere contattato all'indirizzo e-mail indicato al punto 6)

Schizzo tecnico

Tipologia di Lavoro

Aereo + Interrato

Caratteristiche

Pressione di fornitura alla misurazione **22mbar**

Tipologia di lavoro ai sensi delle vigenti deliberazioni Autorità di Regolazione per Energia Reti e Ambiente

Semplice Complesso Non soggetto a livelli specifici o generali di qualità commerciale

Delibera AEEGSI (ARERA) 40/14 - Impianto destinato a servire esclusivamente cicli produttivi e/o artigianali

Sì No

Estensione rete

Sì No

Contatori

CALIBRO CONTATORE	NR. CONTATORI	Q.MAX MC/H	POTENZIALITÀ MAX (KW)	POTENZIALITÀ MAX (KCAL/H)
-------------------	---------------	------------	-----------------------	---------------------------

Opere a cura cliente

Nicchia contatore Cassetta contatore Altro

Da annullare

Prese nr. 1	GRU nr.	PdR nr. 8
-------------	---------	-----------

Edificio 1

TIPOLOGIA	MATERIALE	DIAMETRO	METRI	GRU	MCGRU
Interrato	acciaio	0040	16		
Aereo	acciaio	0040	6		

Dati relativi alla sede di posa delle tubazioni

Tipologia

Tipo pavimentazione

Tipo sottosuolo

- CARREGGIATA 13,5 m
- MARCIAPIEDE 1,5 m

Attraversamenti stradali

- COMUNALE

Presenza sottoservizi

- ACQUEDOTTO
- FOGNATURA
- LINEE TELECOMUNICAZIONI
- LINEE ELETTRICHE

- BITUMATO

Percorrenze stradali

- COMUNALE

- ARGILLOSO

Entità traffico veicolare

- LEGGERO
- SCARSO

■ Disegno tecnico

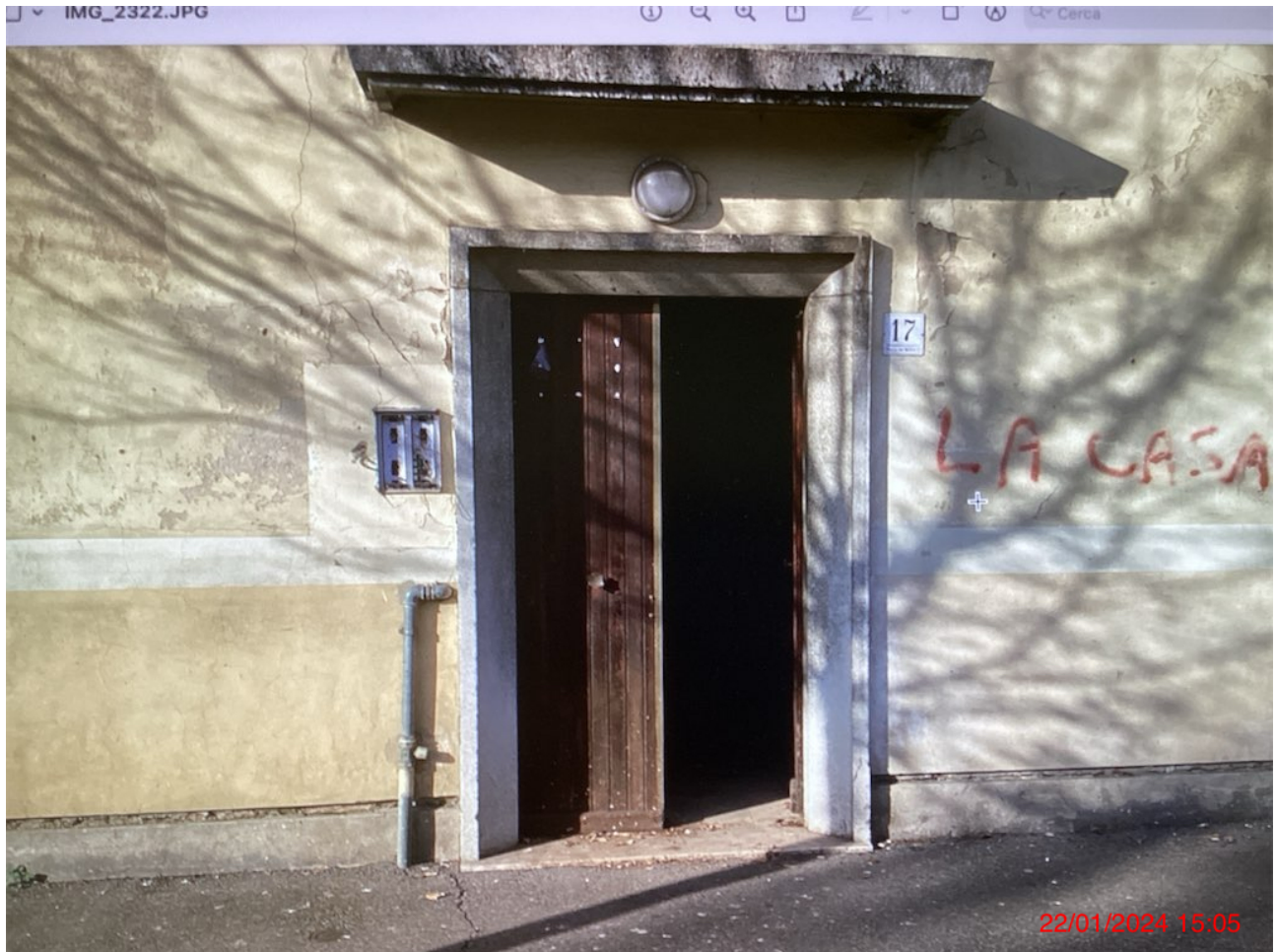



Per compilare e inviare i moduli hai a disposizione 2 modalità:

1. Puoi **compilare i moduli direttamente online** inquadrando il QR code o cliccando sul link.
2. Puoi **caricare i moduli dopo averli compilati** attraverso il portale MyItalgas dalla sezione "Le mie Richieste" nell'area "Documentazione a mio carico" (vedi link a lato).



Compila o carica online*:
my.italgas.it/?e=Aa01mL

*Potrai compilare o caricare online solo dopo che avrai accettato il preventivo e provveduto al pagamento, se previsto.

Comunicazione di fine lavori a carico cliente

Il sottoscritto _____ intestatario della richiesta sopra indicata, relativa al preventivo per:

Nuovo impianto Modifica impianto Annullamento/Rimozione impianto

nella qualità di: Proprietario Costruttore Amministratore

dello stabile sito in: Comune Via

dichiara di aver eseguito tutte le opere a suo carico di seguito specificate:

Realizzazione alloggiamento del contatore, secondo le specifiche dell'Allegato 6 e le eventuali indicazioni riportate di seguito*:

*Ti ricordiamo che dovrai inviare le foto dell'alloggiamento realizzato accedendo al portale MyItalgas: dalla sezione "Le mie richieste", all'interno dell'area "Documentazione a mio carico" potrai caricare le foto dell'alloggiamento tra gli "Elementi aggiuntivi" (vedi link in alto a destra)

Esecuzione Opere murarie/ Altre opere, ed in particolare:

L'esecuzione dei lavori è subordinata all'ottenimento delle Autorizzazioni a carico Italgas Reti, riportate sull'Offerta che Le è stata inviata, ed il cui iter di ottenimento verrà avviato solo dopo il ricevimento del presente modulo.

DATA _____ / _____ / _____

FIRMA DEL DICHIARANTE _____

Autorizzazione del proprietario/amministratore all'esecuzione lavori

Il sottoscritto _____

in qualità di: Proprietario Costruttore Amministratore

dello stabile sito in: Comune Via

autorizza Italgas Reti S.p.A. ad eseguire i lavori di cui alla richiesta in oggetto, dichiarando di autorizzare anche i successivi interventi che si rendessero necessari sull'impianto, che riconosce di proprietà totale ed esclusiva della Società stessa.

Inserisci il numero telefonico (preferibilmente cellulare) al quale rintracciarti per concordare la data di esecuzione lavori:

DATA

_____/_____/_____

FIRMA DEL DICHIARANTE

Preventivo di rimozione impianto gas



Gentile **COMUNE DI VENEZIA**,

In queste pagine trovi il preventivo che hai richiesto.

Questo preventivo è **emesso da Italgas Reti in qualità di distributore di gas** nella tua zona.

Il documento è composto da varie sezioni dove potrai trovare tutte le indicazioni utili per procedere con l'accettazione dell'offerta e l'esecuzione dei lavori. Ti ricordiamo che potrai accettare questo preventivo fino alla data di scadenza indicata in alto a destra.

Importo totale

€ 6.691,74

IVA inclusa

Guarda il dettaglio
nella pagina
[Dettaglio preventivo](#)

Cosa devi fare adesso?



1

Leggi e accetta il preventivo

Leggi con attenzione il preventivo in tutte le sue pagine e, se di tuo gradimento, accetta l'offerta tramite il portale MyItalgas al link my.italgas.it/?p=BQSnKZj



2

Invia la documentazione preliminare a tuo carico

Per consentire l'avvio del lavoro richiesto, dovrai inviarcì tramite il portale MyItalgas i documenti e le eventuali foto come descritto alla pagina [Documentazione preliminare a carico cliente](#)



Siamo pronti per l'avvio dei lavori!

Previo ottenimento degli eventuali permessi a carico distributore dagli Enti preposti

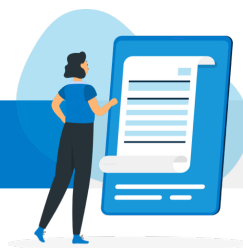

Dettaglio preventivo

CODICE PRATICA
IG87069556
DEL 15/01/2024

In questa pagina trovi un riepilogo della tua richiesta di preventivo, le caratteristiche tecniche del Punto di Riconsegna (PDR) oggetto della richiesta e un dettaglio sulle voci che compongono l'importo totale dell'offerta.

PREVENTIVO ANNULLAMENTO/RIMOZIONE IMPIANTO PER L'ESECUZIONE LAVORO NON SOGGETTO STANDARD DI QUALITA' COMMERCIALI

NOMINATIVO RICHIEDENTE: COMUNE DI VENEZIA
DATA RICHIESTA: 15/01/2024
SCADENZA PREVENTIVO: 10/05/2024
LUOGO DI ESECUZIONE LAVORI: PIAZZA DEL MERCATO 23, 30175 - Venezia (VE)
NOMINATIVO CLIENTE FINALE: COMUNE DI VENEZIA

Spett.le
COMUNE DI VENEZIA
(NO DISP) San Marco 4137, 30124 - Venezia (VE)

OGGETTO DELLA RICHIESTA

Potenzialità che hai richiesto (kW)	N° punti di riconsegna
0	1

ELENCO PUNTI DI RICONSEGNA E CARATTERISTICHE TECNICHE

Identificativo punto di riconsegna	Classe Contatore	Potenzialità massima (kW)	Portata massima (Smc/h)	Pressione minima di fornitura
00883500942895	G4	0	6,00	Alimentato in bassa pressione

IMPORTI

Dettaglio	Importo
Corrispettivo forfettario	5.485,03 €
Corrispettivo complessivo impianto allacciamento	5.485,03 €
Totale corrispettivo complessivo (IVA esclusa) (**)	5.485,03 €
IVA 22,00 % (**)	1.206,71 €
TOTALE CORRISPETTIVO (IVA INCLUSA) A CARICO DEL RICHIEDENTE DA PAGARE ALLA SOTTOSCRIZIONE DELL'ACCETTAZIONE DEL PRESENTE PREVENTIVO (***)	6.691,74 €

(**) Nei casi previsti dall' Art. 17-ter del D.P.R. n. 633/1972, l'IVA indicata è da versarsi all'erario a carico del Richiedente. Il netto da pagare è pari al Totale corrispettivo complessivo (IVA esclusa) secondo le modalità e i termini di cui agli articoli B, C e G delle Norme e Condizioni generali di seguito allegate
(***) secondo le modalità e i termini di cui agli articoli B, C e G delle norme e condizioni generali di seguito allegate.

Il presente preventivo è valido fino al **10/05/2024**

L'esecuzione del lavoro richiesto è subordinata alla fattibilità tecnica dello stesso, i ripristini di qualsiasi genere su proprietà privata sono a cura del Richiedente del lavoro. Il lavoro è inoltre subordinato all'ottenimento da parte di Italgas Reti delle necessarie autorizzazioni elencate nella pagina "Documentazione a carico richiedente". La documentazione a Suo carico è disponibile nella presente offerta. Le chiediamo di rispettare le modalità di inoltro della documentazione a Suo carico.

Ai fini dell'accettazione del presente preventivo Le chiediamo di confermare la Sua volontà nel portale MyItalgas e seguire le modalità indicate al link

my.italgas.it/?p=BQSnKZj

Dettaglio preventivo

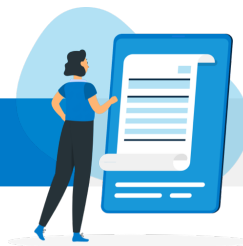

CODICE PRATICA
IG87069556
DEL 15/01/2024

Il presente preventivo controfirmato può essere trasmesso via email all'indirizzo preventivi@italgas.it.

IL SOTTOSCRITTO, IN QUALITA' DI RICHIEDENTE DEL LAVORO, DICHIARA DI AVER PRESO PIENA E COMPLETA CONOSCENZA E DI ACCETTARE INTEGRALMENTE TUTTE LE NORME E CONDIZIONI INDICATE NEL PRESENTE PREVENTIVO INCLUSI TUTTI I RELATIVI ALLEGATI.

DATA _____

FIRMA _____

Documentazione preliminare a carico cliente

CODICE PRATICA
IG87069556
DEL 15/01/2024



Per l'esecuzione del lavoro richiesto è **necessario fornire alcuni documenti al distributore**. In questa sezione trovi, perciò, i dettagli relativi alla documentazione che dovrai fornirci, solo dopo aver accettato il preventivo, per consentire l'avvio del lavoro richiesto.

■ Dove trovo i moduli da compilare?

Trovi i moduli allegati in coda a questo preventivo.

Puoi inoltre trovarli anche online sul portale MyItalgas nella sezione "Le mie Richieste" una volta che avrai accettato il preventivo e provveduto al pagamento.

■ Come compilo e invio i moduli?

Hai a disposizione due modalità:

1. Puoi **compilare i moduli direttamente online**, dopo aver accettato e pagato il preventivo, sul portale MyItalgas dalla sezione "Le mie Richieste" nell'area "Documentazione a mio carico" (vedi link a lato).
2. Puoi **compilare i moduli a mano e caricarli**, dopo aver accettato e pagato il preventivo, attraverso il portale MyItalgas dalla sezione "Le mie Richieste" nell'area "Documentazione a mio carico" (vedi link a lato).

■ Tempi massimi di invio

A partire dall'accettazione del preventivo, hai **6 mesi di tempo** per trasmettere al distributore la documentazione a tuo carico. Trascorso tale termine il distributore annullerà la tua richiesta e sarà necessario inoltrare una nuova richiesta di preventivo (rif. Norme e condizioni generali - punto E. Risoluzione del contratto per cause imputabili al richiedente o al cliente finale).



Compila o carica online*:

my.italgas.it/?e=Aa01mL

*Potrai compilare o caricare online solo dopo che avrai accettato il preventivo e provveduto al pagamento, se previsto.

Elenco documentazione da compilare e inviare



Comunicazione di fine lavori a carico cliente + Autorizzazione del proprietario/amministratore all'esecuzione lavori

Si tratta di un documento che contiene al suo interno due moduli differenti:

- la **Comunicazione di fine lavori a carico cliente**, che consiste nella dichiarazione da parte del richiedente dell'avvenuta realizzazione di tutte le opere a suo carico (es. predisposizione dell'alloggiamento per il posizionamento del contatore);
- l'**Autorizzazione del proprietario/amministratore all'esecuzione lavori**, che garantisce al distributore le autorizzazioni necessarie per procedere con l'esecuzione dei lavori e con eventuali successivi interventi che si rendessero necessari.

A. DEFINIZIONI

Impresa di Distribuzione: E' la Italgas Reti Spa, (in seguito, per brevità, Italgas Reti).

Società di vendita: E' ogni società o impresa esercente l'attività di acquisto e vendita, al dettaglio, del gas naturale per renderlo disponibile al cliente finale, consumatore o utilizzatore finale.

Richiedente: E' ogni soggetto, cliente finale o società di vendita per conto di un cliente finale, che chiede all'Impresa di Distribuzione, il preventivo per l'esecuzione di una prestazione tecnica relativa ai servizi di distribuzione.

Cliente finale: E' il cliente consumatore o utilizzatore finale che acquista gas per uso proprio.

Preventivo: E' il documento che regola la realizzazione dell'esecuzione dei lavori richiesti ai sensi della Deliberazione 569/2019/R/Gas

B. VALIDITA' E ACCETTAZIONE DEL PREVENTIVO

Il presente preventivo ha validità fino alla data indicata nello stesso; dopo tale data sarà considerato decaduto.

Il presente preventivo si intenderà accettato nel momento in cui, entro il termine di validità sopra citato:

1) pervenga ad Italgas Reti, ai riferimenti indicati, lo stesso preventivo debitamente sottoscritto per accettazione dal Richiedente, unitamente, nel caso sia previsto un corrispettivo a carico del Richiedente, alla copia del bonifico bancario attestante l'avvenuto pagamento da parte del Richiedente del suddetto corrispettivo,

2) Italgas Reti, nel caso sia previsto un corrispettivo a carico del Richiedente, riscontri sul proprio conto corrente bancario l'avvenuto accredito relativo al pagamento del contributo di cui al successivo punto C.

L'accettazione da parte del Richiedente dell'offerta predisposta da Italgas Reti non sarà considerata valida ed efficace fino al riscontro positivo da parte della medesima Italgas Reti dell'avvenuto esatto versamento dell'importo indicato.

C. CORRISPETTIVO A CARICO DEL RICHIEDENTE

E' il corrispettivo dovuto quale contributo per la realizzazione delle opere e degli interventi necessari all'erogazione del servizio di distribuzione. Il corrispettivo indicato nel presente preventivo non comprende gli oneri indicati al punto M, anch'essi a carico del Richiedente.

Il pagamento di tale corrispettivo dovrà essere effettuato dal Richiedente all'atto dell'accettazione del presente preventivo come previsto al precedente punto B e secondo le modalità indicate al punto G.

D. ESECUZIONE DEI LAVORI

L'esecuzione lavori richiesta è subordinata all'accettazione del presente preventivo e al pagamento del relativo corrispettivo, all'ottenimento delle autorizzazioni da parte delle Autorità competenti e/o dei privati interessati, all'espletamento degli oneri a carico del Richiedente o Cliente finale di cui alla seguente lettera M, punti 2, 3, 4 e 5. I lavori di costruzione oggetto del preventivo saranno eseguiti a cura e criterio di Italgas Reti che ne rimarrà proprietaria e che potrà quindi attuare tutte le modifiche, gli ampliamenti e le manutenzioni necessarie e/o opportune, con facoltà di utilizzarli in tutto o in parte anche per l'eventuale successivo allacciamento di fabbricati diversi.

E. RISOLUZIONE DEL CONTRATTO PER CAUSE IMPUTABILI AL RICHIEDENTE O AL CLIENTE FINALE

Qualora, a valle dell'accettazione del presente preventivo, l'esecuzione dei lavori debba essere rinviata per più di sei mesi, per cause imputabili al Richiedente o al Cliente finale, Italgas Reti si riserva di risolvere unilateralmente il contratto derivante dall'accettazione del presente preventivo e in tal caso gli oneri a carico del Richiedente comprenderanno tutti i costi sostenuti nonché gli oneri relativi agli impegni di spesa già assunti da Italgas Reti.

F. RINUNCIA/RECESSO DEL RICHIEDENTE

Qualora il Richiedente o il Cliente finale rinunci/receda alla richiesta di esecuzione del lavoro di cui al presente preventivo dopo l'accettazione dello stesso ma prima della conclusione del lavoro, Italgas Reti provvederà a restituire l'eventuale corrispettivo versato dal Richiedente all'atto dell'accettazione del preventivo, riservandosi di trattenere al Richiedente i costi sostenuti, determinati in relazione allo stato di avanzamento dei lavori alla data di comunicazione della rinuncia/recesso (sono ricompresi, tra i vari, anche gli oneri relativi agli impegni di spesa già assunti e di risarcimento dei danni eventualmente procurati), per un valore massimo pari a quello del valore dell'opera considerato l'ammontare del contributo già versato.

G. PAGAMENTO E FATTURAZIONE

Il pagamento del corrispettivo di cui al punto C dovrà essere effettuato dal Richiedente all'atto dell'accettazione del preventivo.

Nei casi previsti dall' Art. 17-ter del D.P.R. n. 633/1972 (Pubbliche Amministrazioni soggette a disciplina dello "split-payment"), l'IVA indicata è da versarsi direttamente all'erario a carico del Richiedente con le modalità e i termini di cui al D.M del 23/01/2015.

Il netto da pagare alla scrivente è pertanto pari al "Totale corrispettivo complessivo (IVA esclusa)".

Nei casi non soggetti alla disciplina di cui all' Art. 17-ter del D.P.R. n. 633/1972 (Pubbliche Amministrazioni), il netto da pagare corrisponde all'importo indicato nella voce "Totale corrispettivo (IVA inclusa)".

Il pagamento deve essere eseguito dal Richiedente mediante bonifico bancario a favore di Italgas Reti S.p.A. presso **INTESA SANPAOLO - Codice IBAN: IT16 K 03069 01000 100000000490**, indicando nella causale del bonifico il numero della richiesta (IG...) senza lasciare spazi, e il nominativo Richiedente (Nome e Cognome; Ragione Sociale) indicato nella richiesta.

Successivamente alla ricezione dell'accredito sul proprio conto corrente bancario, Italgas Reti provvederà ad emettere regolare fattura.

H. IMPIANTI

Per estensione rete/potenziamento rete (tubazione stradale) si intende la realizzazione/potenziamento del complesso delle tubazioni, prevalentemente interrate, posate sul suolo pubblico o privato che, partendo dai punti di alimentazione della rete portano il gas all'impianto di derivazione utenza. Esso viene realizzato a cura e criterio di Italgas Reti che ne rimane proprietaria e che può attuarne le opportune modifiche, ivi compresi gli allacciamenti di altri utenti e le manutenzioni e/o gli adeguamenti necessari al corretto espletamento del servizio.

Per impianto di derivazione utenza (o allacciamento) si intende quel complesso di dispositivi, apparecchiature ed elementi compresi fra la tubazione stradale (esclusa) e il punto di riconsegna, inclusi il gruppo di misura e l'eventuale gruppo di riduzione, contatore incluso, costituenti le installazioni necessarie a fornire il gas al Cliente finale. Esso viene realizzato a cura e criterio di Italgas Reti, che ne rimane proprietaria e che può attuarne le opportune modifiche, ivi compresi gli allacciamenti di altri utenti e le manutenzioni e/o gli adeguamenti necessari al corretto espletamento del servizio.

La costruzione dell'impianto di derivazione di utenza è subordinata alla preventiva autorizzazione del proprietario degli immobili interessati o del suo legale rappresentante, ottenuta a cura del Richiedente il servizio, nonché ai permessi delle Autorità o degli Enti competenti, ove necessari.

Per gruppo di misura, o misuratore, si intende la parte dell'impianto di derivazione utenza del cliente finale che serve per l'intercettazione, per la misura del gas e per il collegamento all'impianto di utenza del cliente finale; è costituito da un misuratore (contatore di tipo meccanico o di tipo elettronico-smart meter) comprensivo di un eventuale correttore elettronico dei volumi misurati. Esso viene installato a cura e criterio di Italgas Reti che ne rimane proprietaria e che può attuarne le opportune modifiche, le sostituzioni, le manutenzioni e/o gli adeguamenti necessari al corretto espletamento del servizio.

Per gruppo di riduzione industriale si intende il complesso (assieme) costituito da regolatori di pressione, da apparecchi ausiliari, da tubazioni, da raccordi e pezzi speciali, aventi la funzione di ridurre la pressione del gas canalizzato da un valore di pressione in entrata variabile a un valore di pressione in uscita predeterminato.

Esso viene installato a cura e criterio di Italgas Reti che ne rimane proprietaria e che può attuarne le opportune modifiche, le sostituzioni, le manutenzioni e/o gli adeguamenti necessari al corretto espletamento del servizio.

Per Punto di Riconsegna dell'impianto di distribuzione o "Punto di Riconsegna" si intende il punto di confine tra l'impianto di distribuzione e l'impianto di utenza del cliente finale, dove l'impresa distributrice riconsegna il gas per la fornitura al cliente finale.

Per impianto di utenza si intende il complesso costituito dall'insieme delle tubazioni e dei loro accessori, a partire dal punto di riconsegna del gas fino agli apparecchi utilizzatori esclusi, oltre all'installazione e ai collegamenti dei medesimi, alle predisposizioni edili e/o meccaniche per la ventilazione del locale dove deve essere installato l'apparecchio e alle predisposizioni edili e/o meccaniche di avanzamento dei lavori (sono ricompresi, tra i vari, anche gli oneri relativi agli impegni di spesa già assunti e di risarcimento dei danni eventualmente procurati), per lo scarico all'esterno dei prodotti della combustione. L'esecuzione, l'esercizio e la manutenzione dell'impianto di utenza sono a carico del Cliente finale o del Richiedente. L'impianto di utenza e gli apparecchi di utilizzazione devono rispondere, o essere adeguati, alla normativa tecnica vigente in materia.

I. PRINCIPALI RIFERIMENTI LEGISLATIVI RELATIVI ALLA SICUREZZA DEGLI IMPIANTI DI UTENZA

Ai sensi dell'art. 1 della legge n. 1083 del 6 Dicembre 1971, tutti i materiali, gli apparecchi, le installazioni e gli impianti alimentati con gas combustibile per uso domestico e usi similari, devono essere realizzati secondo le regole specifiche della buona tecnica, per la salvaguardia della sicurezza; tali si considerano gli impianti realizzati secondo le norme specifiche per la sicurezza (UNI, CEI, ecc). Si ricorda che, fatto salvo il rispetto del D.M. 22 gennaio 2008, n. 37, in particolare per quanto attiene l'affidamento dei lavori solo ad imprese "abilitate", gli impianti gas con portata termica complessiva maggiore di 35 kW (circa 30.000 kcal/h) sono anche soggetti, nelle fasi di progettazione, costruzione ed esercizio, al rispetto della regola tecnica di prevenzione incendi, costituita dal Decreto del Ministero dell'Interno dell' 8 Novembre 2019.

Gli impianti con portata termica maggiore di 116 kW sono inoltre soggetti alla disciplina relativa alla prevenzione incendi (in particolare il D.P.R. 1° agosto 2011, n. 151 - recante "Semplificazione della disciplina dei provvedimenti relativi alla prevenzione degli incendi" e il D.M. 7 agosto 2012 "Disposizioni relative alle modalità di presentazione delle istanze concernenti i procedimenti di prevenzione incendi e alla documentazione da allegare" e s.m.i.).

L. AVVIO DEL SERVIZIO DI DISTRIBUZIONE DEL GAS

L'attivazione della fornitura può avvenire solo dopo che il Cliente Finale abbia provveduto a far realizzare e collegare l'impianto di utenza all'impianto di derivazione utenza, già realizzato da Italgas Reti, e solo nel caso che vi sia una Società di Vendita, utente della rete, che abbia richiesto e ottenuto la capacità necessaria per alimentare il punto di riconsegna; la richiesta di attivazione deve essere presentata all'impresa di Distribuzione tramite la Società di Vendita.

Nel caso di un nuovo impianto soggetto alla deliberazione ARERA n° 40/2014, l'attivazione della fornitura è subordinata all'esito positivo dell'accertamento relativo all'impianto di utenza, effettuato da Italgas Reti sulla documentazione fatta pervenire dal Cliente finale ai sensi della sopra citata deliberazione (moduli H/40, I/40 e relativi allegati obbligatori), come descritto nel documento "PROCEDURA PER LE RICHIESTE DI ATTIVAZIONE DELLA FORNITURA PRESENTATE DAI CLIENTI FINALI ALLE SOCIETA' DI VENDITA PER IMPIANTI SOGGETTI ALLA DELIBERAZIONE ARERA 40/2014 (riferimento all'allegato F/40)", La Società di Vendita garantisce la corretta informazione al Cliente finale sulla procedura adottata da Italgas Reti.

Nel caso di un nuovo impianto non soggetto alla deliberazione ARERA n° 40/2014, Italgas Reti provvede all'attivazione della fornitura solo quando siano stati ultimati i lavori di competenza del Richiedente o del Cliente finale relativi all'impianto di utenza in modo documentato (ad es. mediante Dichiarazione Inizio Attività o dichiarazioni similari).

M. ONERI A CARICO DEL RICHIEDENTE O DEL CLIENTE FINALE

Sono a carico del Richiedente o del Cliente finale i seguenti oneri:

1. Realizzazione dell'impianto di utenza a partire dal Punto di Riconsegna (gruppo di misura escluso) fino alle apparecchiature di utilizzazione (comprese). La costruzione degli impianti e l'installazione degli apparecchi devono essere realizzate in conformità alle normative vigenti.
2. Esecuzione di tutte le opere murarie principali e accessorie, i ripristini dei suoli su proprietà privata, nonché i ripristini riguardanti la proprietà interessata.
3. L'ottenimento dei permessi di occupazione di suolo e proprietà privati, necessari all'esecuzione dell'impianto da parte di Italgas Reti.
4. La predisposizione di alloggiamento adeguato ad ospitare e proteggere il gruppo di misura, secondo quanto riportato nel modello "INDICAZIONE PER L'ESECUZIONE DELL'ALLOGGIAMENTO GRUPPO DI MISURA (CONTATORE)".
5. L'ottenimento delle autorizzazioni a carico del Richiedente o del Cliente finale elencate nell'allegato "Elenco degli atti autorizzativi".

N. MANCATA ESECUZIONE DEL LAVORO

A seguito di appuntamento, se il personale inviato da Italgas Reti si trova impossibilitato ad eseguire il lavoro per cause imputabili al Richiedente o al Cliente finale, Italgas Reti si riserva la facoltà di addebitare al Richiedente un importo forfetario a ristoro dei costi sostenuti determinato in relazione allo stato considerato l'ammontare del contributo dal Richiedente già versato. Italgas Reti non sarà in ogni caso responsabile della mancata esecuzione del lavoro nei termini previsti per caso fortuito o forza maggiore (a titolo esemplificativo ma non esaustivo: terremoti, maremoti, inondazioni, sommosse, scioperi, atti di autorità pubblica, ecc.).

O. RESPONSABILITA' DEGLI IMPIANTI

Sono totalmente a carico del Richiedente o del Cliente finale le responsabilità relative a difetti o malfunzionamenti che si dovessero verificare a valle del punto di riconsegna (dopo il raccordo di uscita del gruppo di misura) in qualunque punto dell'impianto di utenza e degli apparecchi di utilizzo. Italgas Reti appone proprio sigillo ai punti di riconsegna, rilasciando al Cliente finale copia del documento sottoscritto all'atto dell'apposizione del sigillo. Non è consentito al Richiedente o al Cliente finale o ad altri, manomettere o comunque modificare alcuna parte dell'impianto di derivazione utenza. Qualora si presenti la necessità di apportare modifiche all'impianto di derivazione utenza, Italgas Reti provvederà alle modifiche richieste e addebiterà, al Richiedente, il corrispettivo dovuto per l'intervento. Il Gruppo di Misura è di proprietà di Italgas Reti che, anche nel corso dell'erogazione del servizio, ne stabilisce e può variarne, a suo criterio, l'ubicazione e la portata, che sarà, quest'ultima, proporzionata alle apparecchiature di utilizzazione e alla potenzialità di utilizzo denunciate e sarà variabile in funzione delle eventuali successive modifiche della tipologia dei prelievi in merito alla quale è obbligo del Richiedente fornire aggiornamenti. Il Richiedente o il Cliente finale è responsabile della buona conservazione del gruppo di misura, dell'integrità dei sigilli apposti, nonché della chiusura del relativo rubinetto quando non fa uso del gas.

Le nicchie e/o i cassetteoni necessari per l'alloggiamento e la protezione del gruppo di misura con relativi sportelli e gli impianti di utenza devono essere eseguiti a cura e spese del richiedente o cliente finale. I suddetti manufatti devono essere delle misure prescritte secondo i vari calibri e rispondere ai criteri di sicurezza secondo le vigenti normative di legge; la chiave di chiusura della nicchia o del cassettoni dove è collocato il gruppo di misura deve essere del modello a serratura standard adottato dall'Impresa di Distribuzione. Il Richiedente o cliente finale si impegna a provvedersene direttamente e si impegna irrevocabilmente a garantire all'Impresa di Distribuzione l'accesso al gruppo di misura anche successivamente alla prima attivazione, per interventi tecnici di manutenzioni e/o ispezioni effettuati dall'Impresa di Distribuzione anche se non direttamente richiesti dal Cliente finale autorizzando la stessa ed i propri addetti fin d'ora a rimuovere, senza necessità di alcun preavviso, serrature, lucchetti o dispositivi vari che dovessero essere stati impropriamente apposti agli sportelli dei cassetteoni delle nicchie all'interno delle quali è alloggiato il gruppo di misura e che ne impediscono l'accesso al fine di ripristinare le condizioni di libera accessibilità al gruppo di misura per l'espletamento degli interventi di cui sopra.

Tutte le opere di impianto di derivazione di utenza, colonne montanti e le relative derivazioni di cui sopra, resteranno di proprietà dell'Impresa di Distribuzione, che ne assume l'obbligo della manutenzione a proprie spese e le conseguenti responsabilità.

P. RIMOZIONE IMPIANTO

Qualora sia richiesta la rimozione dell'impianto o di parti di esso (ad es. il Gruppo di Misura), Italgas Reti addebiterà al Richiedente il relativo corrispettivo.

Q. CONTROVERSIE

Per qualsiasi controversia comunque connessa al Preventivo o alla sua interpretazione, esecuzione o risoluzione le Parti si rimetteranno esclusivamente al foro di Torino, salvo quanto diversamente disposto da norme imperative di legge non derogabili.

R. NORMATIVA ANTIRICICLAGGIO

Italgas Reti S.p.A. dichiara di osservare i principi di cui al Decreto Legislativo 21 novembre 2007, 231, condividendone il generale obbligo di "collaborazione attiva" (tramite segnalazione di operazioni sospette, conservazione dei documenti, controllo interno), finalizzata a prevenire e impedire la realizzazione di operazioni di riciclaggio e finanziamento del terrorismo.

In accordo con quanto previsto all'art. 648 bis Codice Penale, nonché con il contenuto della disposizione di cui all'art. 2 del Decreto Legislativo n. 231 del 2007, si precisa che per riciclaggio è da intendersi: la conversione, il trasferimento, l'occultamento o la dissimulazione ovvero l'acquisto, la detenzione o l'utilizzazione di beni, effettuati essendo a conoscenza che essi provengono da un'attività criminosa o da una partecipazione ad essa. Per finanziamento del terrorismo vale la definizione di cui al Decreto Legislativo 22 giugno 2007, n. 109. Il soggetto Richiedente il presente preventivo dichiara di essere a conoscenza della vigente normativa in materia di prevenzione del fenomeno di riciclaggio e di finanziamento del terrorismo di cui al Decreto Legislativo 21 novembre 2007, 231. Il Richiedente sotto la propria esclusiva responsabilità dichiara di non essere a conoscenza di alcuna provenienza delittuosa del denaro, dei beni o di

altra utilità oggetto di trasferimento per le finalità di cui alla stipula del contratto derivante dall'accettazione da parte del Richiedente del presente preventivo. Italgas Reti e il Richiedente convengono che l'inosservanza di quanto disciplinato dalla presente clausola contrattuale ovvero la mancata comunicazione di eventuali circostanze di fatto che comportino il mutamento delle dichiarazioni rilasciate dal Richiedente costituisce inadempimento al citato contratto. Conseguentemente a Italgas Reti è riservata la facoltà di risolvere anticipatamente il rapporto contrattuale derivante dall'accettazione da parte del Richiedente del presente preventivo secondo i termini e le condizioni di seguito descritti:

- sentenza di condanna, anche di primo grado o emessa a seguito di applicazione della pena su richiesta di parte ex art. 444 c.p.p. a carico del Richiedente relativamente ad una delle ipotesi delittuose in materia di riciclaggio e finanziamento del terrorismo di cui al Decreto Legislativo n. 231 del 21 novembre 2007. L'esercizio di dette facoltà comporterà a favore di Italgas Reti il diritto di addebitare al Richiedente tutte le maggiori spese e costi derivanti o comunque conseguenti dalla risoluzione anticipata del rapporto contrattuale derivante dall'accettazione da parte del Richiedente del presente preventivo.

S. RESPONSABILITA' AMMINISTRATIVA - ANTICORRUZIONE

DEFINIZIONI

Ai fini delle clausole di seguito riportate, si applicano le seguenti definizioni:

"Codice Etico": documento recante i valori e principi di comportamento adottati e condivisi da Italgas e Controllate nell'esercizio della propria attività aziendale.

"Controllata": ogni ente direttamente o indirettamente controllato (in base ai Principi Contabili Internazionali - IFRS 10 "Bilancio consolidato" e successive modifiche e integrazioni) da Italgas o da una Controllata, a seconda dei casi, in Italia o all'estero.

"Familiare": il coniuge del Pubblico Ufficiale; i nonni, genitori, fratelli e sorelle, figli, nipoti, zii e primi cugini del Pubblico Ufficiale e del suo coniuge; il coniuge di ognuna di tali persone; e ogni altro soggetto che condivide con gli stessi l'abitazione; il coniuge del privato; nonni, genitori, fratelli e sorelle, figli, nipoti, zii e i primi cugini del privato e del suo coniuge; il coniuge di ognuna di tali persone; e ogni altro soggetto che condivide con gli stessi l'abitazione.

"Intermediario": una persona fisica o società indipendente, italiana o estera, che Italgas Reti si propone di tenere al proprio servizio al fine di: (i) promuovere gli interessi commerciali del Gruppo in relazione a una singola operazione/progetto; (ii) agevolare la stipula e/o l'esecuzione di contratti con soggetti terzi; e/o (iii) mettere in contatto/presentare Italgas Reti a una o più altre parti allo scopo di procurare/produrre o intrattenere un affare.

"Leggi Anticorruzione": la legislazione italiana e in particolare, il Codice Civile Italiano, il Codice Penale Italiano, il Codice dei Contratti Pubblici, la Legge 6 novembre 2012 n. 190 e il Decreto Legislativo n. 231 del 2001 e le altre disposizioni applicabili. Inoltre il Gruppo Italgas e il proprio Personale potrebbero essere soggetti alle leggi di altri Paesi, incluse quelle di ratifica di Convenzioni Internazionali, che vietano la corruzione di Pubblici Ufficiali e la corruzione tra privati, quali: (i) la Convenzione dell'Organizzazione per la Cooperazione e lo Sviluppo Economico sulla lotta alla corruzione dei Pubblici Ufficiali stranieri nelle operazioni economiche internazionali;

(ii) la Convenzione delle Nazioni Unite contro la corruzione; (iii) il Foreign Corrupt Practices Act (FCPA) emanato negli Stati Uniti e (iv) l'UK Bribery Act emanato nel Regno Unito.

"Modello di organizzazione, gestione e controllo": modello di organizzazione e gestione adottato da Italgas ai sensi del Decreto Legislativo 8 giugno 2001, n. 231 ss.mm.ii.

"Politica per la Prevenzione ed il Contrasto della Corruzione": politica recante i principali obiettivi e principi a cui è ispirato il sistema di gestione per la prevenzione ed il contrasto della corruzione di Italgas.

"Personale del Gruppo Italgas": gli amministratori, dirigenti, membri degli organi sociali, dipendenti di Italgas Reti e delle Controllate.

"Pubblico Ufficiale":

a) chiunque ricopra una carica pubblica funzione legislativa, giudiziaria o amministrativa;

b) chiunque agisca in veste ufficiale in nome, per conto o nell'interesse di (i) una pubblica amministrazione sovranazionale, nazionale, regionale o locale, (ii) un'agenzia, un dipartimento, un ufficio o un organo di una pubblica amministrazione, sovranazionale, nazionale, regionale o locale, (iii) un'impresa di proprietà, controllata o partecipata da una pubblica amministrazione, (iv) un'organizzazione pubblica internazionale, e o (v) un partito politico, un membro di un partito politico o un candidato a una carica politica;

c) qualunque incaricato di un pubblico servizio;

d) qualunque Familiare di un Pubblico Ufficiale o altro soggetto, persona fisica o ente, che agisca su suggerimento, richiesta o disposizione o a vantaggio di alcuno dei soggetti o enti di cui alle lettere da a) a c) sopra indicate.

"Revisore": la società di revisione, lo studio legale, la società di indagini forensi, o analogo operatore professionale designato da Italgas Reti per lo svolgimento degli audit previsti dalle clausole contrattuali.

"Standard di Compliance Anticorruzione": strumento normativo che fornisce un quadro sistemico di riferimento degli strumenti normativi presenti in Italgas in materia di Anticorruzione.

RESPONSABILITÀ AMMINISTRATIVA E ANTICORRUZIONE

1. Il Richiedente dichiara di conoscere, e si impegna a rispettare, le Leggi Anticorruzione, lo Standard di Compliance Anticorruzione, la Politica per la Prevenzione ed il Contrasto della Corruzione, la procedura Segnalazioni anche anonime, il Codice Etico e il Modello 231 di Italgas parte del contratto (di seguito, ai fini della presente clausola, la "Società"). A tale fine i suddetti documenti sono pubblicati, consultabili e stampabili sul sito internet ufficiale della Società reperibile al seguente indirizzo: www.italgas.it.

2. Il Richiedente dichiara di avere adottato ed efficacemente attuato, e si impegna a mantenere efficacemente in atto per tutta la durata del presente contratto, misure idonee a prevenire la commissione, anche tentata, da parte di propri amministratori, rappresentanti, dipendenti, collaboratori e/o consulenti, di comportamenti in violazione delle Leggi Anticorruzione.

3. Il Richiedente, nell'ambito dell'esecuzione delle attività oggetto del presente contratto, si impegna ad astenersi, e a far sì che i propri amministratori, rappresentanti, dipendenti, collaboratori e/o consulenti si astengano, senza previa comunicazione alla Società e preventivo consenso scritto di essa:

a. dall'aver contatti e/o dall'organizzare/prendere parte a incontri con Pubblici Ufficiali;

b. dal dare, offrire, elargire, pagare e/o promettere denaro, provvigioni, emolumenti e/o altre utilità, (ivi compresi regali, intrattenimenti, viaggi o qualsiasi altro tipo di beneficio, anche di modico valore o non patrimoniale): (i) a un Pubblico Ufficiale o a un qualunque soggetto privato; (ii) al Personale del Gruppo Italgas, suoi Familiari e/o società ad essi riconducibili, oltre i limiti di quanto ammesso dal Codice Etico e dallo Standard di Compliance Anticorruzione;

c. dall'autorizzare chiunque a compiere le condotte di cui alle precedenti lettere a. e b.;

d. dall'affidare a subappaltatori e/o subfornitori lo svolgimento di attività previste dal presente contratto, salva la preventiva autorizzazione scritta della Società. In tale ultima ipotesi di preventiva autorizzazione scritta, il Richiedente dovrà comunque ottenere dai menzionati soggetti, prima che inizi lo svolgimento delle predette attività, l'accettazione scritta e vincolante dell'obbligo di rispettare tutto quanto previsto dalla presente clausola "responsabilità amministrativa e anticorruzione" essendo sin d'ora inteso che, in difetto, il Richiedente stesso sarà pienamente responsabile, anche ai sensi e per gli effetti dell'art. 1381 c.c., di qualsiasi condotta posta in essere da tali soggetti in violazione di quanto previsto dalla presente clausola;

e. concludere accordi direttamente con il Personale del Gruppo Italgas, suoi Familiari e/o società ad essi riconducibili.

4. Il Richiedente si impegna a comunicare senza indugio qualsiasi richiesta, tentata richiesta, condotta, dazione o promessa in violazione a quanto previsto dalle Leggi Anticorruzione, dallo Standard di Compliance Anticorruzione, dalla Politica per la Prevenzione ed il Contrasto della Corruzione, dal Codice Etico e/o dal Modello 231 ivi inclusa a titolo esemplificativo e non esaustivo:

a. qualsiasi richiesta o tentata richiesta di denaro, provvigioni, emolumenti o altre utilità (ivi compresi regali, intrattenimenti, viaggio o qualsiasi altro tipo di beneficio, anche di modico valore o non patrimoniale) ricevuta da Pubblici Ufficiali, da un qualunque soggetto privato nonché da Personale del Gruppo Italgas, loro Familiari e/o da società ad essi riconducibili, in relazione (implicita o esplicita) alle attività previste dal presente Contratto;

- b. qualsiasi regalo, intrattenimento, viaggio o altro tipo di beneficio, anche non patrimoniale a favore del Personale del Gruppo Italgas, loro Familiari e/o società ad essi riconducibili;
- c. qualsiasi intermediario/consulente commerciale utilizzato dal Richiedente allo scopo di intrattenere i rapporti con Italgas e/o una sua Controllata e/o di agevolare la conclusione di affari con Italgas e/o una sua Controllata;
- d. qualsiasi promessa/offerta/dazione (o relativo tentativo) di denaro, provvigioni, emolumenti o altre utilità (ivi compresi regali, intrattenimenti, viaggio o qualsiasi altro tipo di beneficio, anche di modico valore o non patrimoniale) che il Richiedente (o suoi amministratori, sindaci, dipendenti, collaboratori o Familiari) abbia ricevuto dal Personale del Gruppo Italgas o suoi Familiari o società ad essi riconducibili, in relazione (implicita o esplicita) alle attività oggetto del presente contratto e da questo non prevista.

Le comunicazioni di cui alla presente clausola dovranno essere inviate alla seguente casella di posta elettronica: segnalazioni@italgas.it.

5. Nel caso in cui la Società abbia un ragionevole sospetto di una violazione della presente clausola "responsabilità amministrativa e anticorruzione", il Richiedente dovrà permettere alla Società e/o al Revisore da questa individuato a tal fine, di effettuare verifiche (anche documentali e contabili) del corretto adempimento della presente clausola.

6. Le Parti concordano che l'inosservanza, anche parziale, di quanto previsto dalla presente clausola "responsabilità amministrativa e anticorruzione" costituisce grave inadempimento al presente Contratto che ne legittima la risoluzione immediata ai sensi e per gli effetti dell'art. 1456 c.c. Ferma restando tale facoltà di risoluzione, alla Società è riservato anche il diritto di sospendere l'esecuzione del Contratto o di recedere unilateralmente, anche in corso di esecuzione, in presenza di notizie, anche di stampa, circa circostanze di fatto o procedimenti giudiziari da cui possa ragionevolmente desumersi l'inosservanza della presente clausola. L'esercizio dei diritti sopraindicati avverrà a danno del Richiedente e quest'ultimo dovrà risarcire tutti i danni, patrimoniali e non patrimoniali, e così a titolo esemplificativo dovrà pagare a Italgas tutte le maggiori spese e costi derivanti o conseguenti, dalla violazione o inosservanza di cui sopra. Inoltre, il Richiedente sarà responsabile per qualsiasi evento o conseguenza pregiudizievole o danno di qualsiasi natura causato a terzi dalla inosservanza della presente clausola "responsabilità amministrativa e anticorruzione" e sarà obbligato a manlevare e tenere indenne la Società a fronte di qualsivoglia azione, richiesta, domanda di terzi derivante da tale inosservanza o violazione.

T. INFORMATIVA EX ART. 13.Regolamento (UE) 2016/679 (GDPR)

Con la sottoscrizione del presente contratto, il Richiedente dichiara di aver ricevuto e di aver preso visione dell'informativa privacy predisposta in conformità dell'art. 13 del GDPR ("Informativa sul trattamento dei dati personali"), che costituisce allegato e parte integrante del presente contratto.

U. DIVIETO CESSIONE CREDITI E CONTRATTO

Ciascuna Parte potrà cedere, in tutto o in parte, il presente Contratto ed i diritti ed obblighi dal medesimo derivanti, anche in connessione con cessioni di rami d'azienda, fusioni, scissioni e operazioni analoghe, solo previa autorizzazione scritta dell'altra Parte

Ai sensi degli art. 1341 e 1342 cod. civ. sono specificamente approvate le seguenti clausole:

B. VALIDITA' E ACCETTAZIONE DEL PREVENTIVO

D. ESECUZIONE DEI LAVORI

E. RISOLUZIONE DEL CONTRATTO PER CAUSE IMPUTABILI AL RICHIEDENTE O AL CLIENTE FINALE

F. RINUNCIA/RECESSO DEL RICHIEDENTE

H. IMPIANTI

L. AVVIO DEL SERVIZIO DI DISTRIBUZIONE DEL GAS

M. ONERI A CARICO DEL RICHIEDENTE O DEL CLIENTE FINALE

N. MANCATA ESECUZIONE DEL LAVORO

O. RESPONSABILITA' DEGLI IMPIANTI

P. RIMOZIONE IMPIANTO

Q. CONTROVERSIE

R. NORMATIVA ANTIRICICLAGGIO

U. DIVIETO CESSIONE CREDITI E CONTRATTO

DATA

FIRMA E TIMBRO DEL RICHIEDENTE PER ACCETTAZIONE



Permessi a carico distributore

Per l'esecuzione del lavoro richiesto è **necessario che il distributore ottenga alcune specifiche autorizzazioni da parte di Enti Terzi.**

In questa sezione trovi l'elenco e i dettagli dei permessi necessari per avviare il lavoro e di cui ci occupiamo direttamente noi e che provvediamo a richiedere a Enti Terzi.

Elenco dei permessi

Tipo di documento	Descrizione	Tempo presunto di ottenimento (GG)
PERMESSO INTERFER. CON STR.COMUNALE (922D)	E' il permesso a nostro carico che chiederemo al comune al fine di effettuare gli scavi e i lavori sulla strada comunale per portare il gas fino alla tua proprietà.	060



I lavori che effettueremo

L'esecuzione dei lavori viene effettuata dal distributore.
In questa pagina è riportata una **descrizione standard** dei lavori che effettueremo in base alla tipologia di intervento che hai richiesto.
Puoi trovare ulteriori dettagli dei lavori nello schizzo tecnico allegato a questo preventivo.

Tipologia di intervento: rimozione impianto

Per la tipologia di lavoro che hai richiesto è prevista **l'intercettazione e la rimozione totale o di una parte della tubazione** che conduce la fornitura di gas sino all'attacco del tuo contatore (rimozione del contatore compreso).

Descrizione dell'intervento

Il lavoro prevede la **rimozione di uno o più allacciamenti**, ossia del complesso di tubazioni, raccordi e pezzi speciali, che si sviluppano all'esterno del terreno in corrispondenza del tuo fabbricato e consentono il **collegamento dell'attacco per il contatore ad una tubazione interrata già presente**.

In alcuni casi, per realizzazioni di diramazioni a distanza inferiore a 1,00 mt dal confinante, sarà necessario ottenere le autorizzazioni richieste nella documentazione a tuo carico, per poter procedere con l'esecuzione dei lavori.

SCHEMA ESEMPLIFICATIVO DI RIFERIMENTO PER LE DEFINIZIONI DELLE PRINCIPALI PARTI DELL'IMPIANTO IN MEDIA PRESSIONE

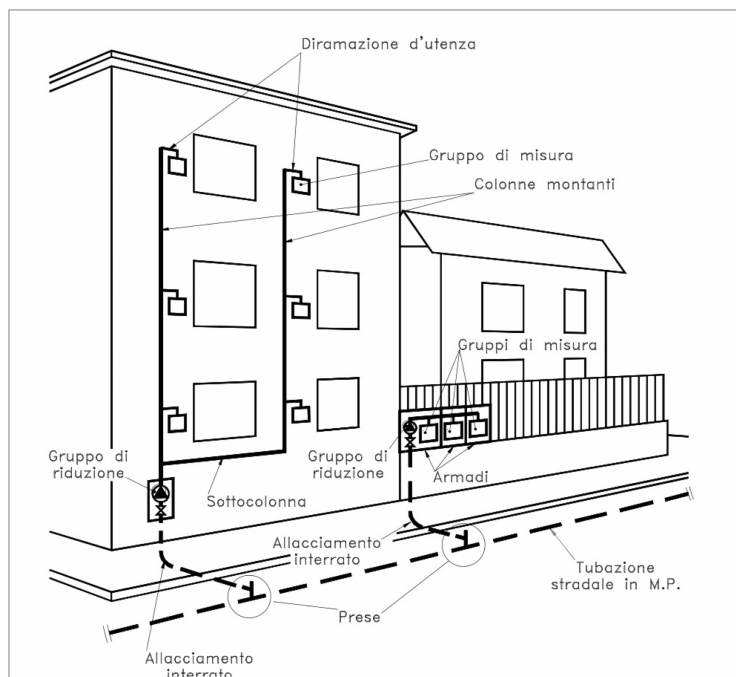

Informativa sui livelli di qualità commerciale del servizio di distribuzione gas metano*

CODICE PRATICA
IG87069556
DEL 15/01/2024

* L'informativa non si applica ai gas diversi dal gas Metano (es: GPL o Aria Propanata)

Italgas Reti S.p.A. attua le disposizioni dell'Autorità di Regolazione per Energia Reti e Ambiente contenute nella Sezione III della Deliberazione 569/2019/R/Gas, nei casi di richieste di fornitura di gas naturale con clienti finali alimentati in bassa pressione, diversi dai casi indicati all'Art.47.2 della stessa Deliberazione.

Livelli specifici di qualità commerciale per le prestazioni di preventivazione

Prestazione	Livello specifico ¹ di qualità commerciale
Tempo massimo di preventivazione per l'esecuzione di lavori semplici	15 giorni lavorativi ²
Tempo massimo di preventivazione per l'esecuzione di lavori complessi	
Tempo massimo di esecuzione di lavori semplici	10 giorni lavorativi
Fascia di puntualità per appuntamenti	2 ore

Il calcolo del tempo effettivo di esecuzione della prestazione soggetta a livelli specifici di qualità commerciale, decorre dal giorno successivo al ricevimento della richiesta da parte di Italgas Reti S.p.A. ed esclude eventuali tempi da questa non dipendenti (ad es. tempi di ottenimento di atti autorizzativi, opere a cura di terzi, tempo di posticipazione degli appuntamenti su richiesta del richiedente, ecc.).

Nel caso in cui i livelli specifici di qualità non siano rispettati Italgas Reti S.p.A. provvede al pagamento dell'indennizzo in modo automatico, senza necessità di specifica richiesta. Sono esclusi dal diritto all'indennizzo i casi di mancato rispetto dovuto a cause di forza maggiore o a responsabilità di terzi o del cliente finale.

In caso di mancata corresponsione dell'indennizzo automatico da parte di Italgas Reti S.p.A. entro 6 mesi a partire dal la data di effettuazione della prestazione richiesta, o al più tardi a partire dal triplo del tempo dello standard in caso di mancata effettuazione della prestazione, la corresponsione dell'indennizzo automatico dovrà avvenire in misura pari a tre volte l'indennizzo dovuto.

Nelle tabelle seguenti sono riportati i valori di riferimento stabiliti dall'Autorità di Regolazione per Energia Reti e Ambiente per il calcolo degli indennizzi automatici.

Valori di indennizzo dovuto in caso di mancato rispetto del tempo massimo per l'esecuzione della prestazione richiesta

Computo del tempo	Clienti con Gruppo di Misura fino alla classe G6	Clienti con Gruppo di Misura fino dalla classe G10 alla classe G25	Clienti con Gruppo di Misura fino dalla classe G40
$T_{max} < T \leq 2 \times T_{max}$	€ 35,00	€ 70,00	€ 140,00
$2 \times T_{max} < T \leq 3 \times T_{max}$	€ 70,00	€ 140,00	€ 280,00
$T > 3 \times T_{max}$	€ 105,00	€ 210,00	€ 420,00

Legenda:

T = tempo effettivo di esecuzione della prestazione

T_{max} = tempo massimo di esecuzione della prestazione fissato dall'Autorità

Valori di indennizzo dovuto in caso di mancato rispetto della fascia di puntualità per gli appuntamenti

Clienti con Gruppo di Misura fino alla classe G6	Clienti con Gruppo di Misura fino dalla classe G10 alla classe G25	Clienti con Gruppo di Misura fino dalla classe G40
€ 35,00	€ 70,00	€ 140,00

¹ Il "livello specifico di qualità commerciale" è il livello di qualità, riferito alla singola prestazione, da garantire al richiedente; ad ogni livello specifico si applica la disciplina degli indennizzi automatici.

² Giorni lavorativi: da lunedì al venerdì, escluse le festività infrasettimanali.

Italgas Reti S.p.A. (di seguito, per brevità, "**Società**"), in qualità di titolare del trattamento desidera informarLa, ai sensi dell'art. 13 del Regolamento Europeo 679/2016 relativo alla protezione dei dati personali ("**Regolamento**") e della normativa nazionale, compresi i singoli provvedimenti dell'Autorità di controllo (Garante per la protezione dei dati personali), ove applicabile, che i Suoi dati personali saranno trattati nel rispetto delle disposizioni legislative e contrattuali vigenti per le finalità e con le modalità di seguito indicate.

1) Tipologia di dati personali

Dati personali comuni

La Società tratta le seguenti categorie di dati personali:

a) dati identificativi e di contatto (quali, a titolo di esempio, nome, cognome, data di nascita, codice fiscale, indirizzo, contatti telefonici, residenza, domicilio);

b) dati bancari

2) Finalità del trattamento e base giuridica del trattamento

I dati personali da Lei forniti saranno trattati per le seguenti finalità:

a) per la gestione di tutte le attività inerenti e/o conseguenti la richiesta di preventivazione, in particolare ai fini della programmazione del sopralluogo per la raccolta dei dati in campo e verifica della fattibilità;

b) per la definizione ed esecuzione del rapporto contrattuale per l'esecuzione dei lavori di allacciamento alla rete del gas da Lei richiesti, in ottemperanza alla Deliberazione n. 569/2019 e s.m.i. dell'Autorità di Regolazione per Energia Reti e Ambiente (ARERA);

c) per adempiere agli obblighi legali a cui è soggetta la Società e a specifiche disposizioni impartite da Autorità a ciò legittimate dalla legge. Per tali finalità non occorre il consenso poiché il trattamento è necessario per dare seguito alla richiesta di preventivazione, e, in caso di accettazione del preventivo, per definire e dare esecuzione al contratto, nonché per adempiere agli obblighi legali a cui è soggetta la Società.

d) per accertare, esercitare o difendere un diritto in sede giudiziaria o amministrativa ovvero nell'ambito di procedure di arbitrato o conciliazione.

3) Conferimento dei dati e conseguenze in caso di mancato conferimento

Per le finalità da a) a c) non occorre il consenso poiché il trattamento è necessario per dare seguito alla richiesta di preventivazione, e, in caso di accettazione del preventivo, per definire e dare esecuzione al contratto, nonché per adempiere agli obblighi legali a cui è soggetta la Società. Per le finalità sub d) non occorre il consenso poiché il trattamento è necessario per il perseguimento del legittimo interesse della Società.

Il conferimento dei predetti dati è facoltativo, ma necessario per la gestione delle attività inerenti e/o conseguenti alla richiesta di preventivazione, per l'esecuzione dei lavori di allacciamento, nonché per l'accertamento, l'esercizio o la difesa di un diritto in sede giudiziaria, amministrativa o nell'ambito di procedure di arbitrato o conciliazione, e il loro mancato conferimento comporta l'impossibilità per il Titolare di perseguire le finalità sopra citate

4) Modalità del trattamento e conservazione dei dati

Nell'ambito della struttura organizzativa della Società, i dati personali saranno trattati da persone autorizzate al trattamento che agiscono sotto l'autorità del Titolare del trattamento, adeguatamente istruite dal Titolare stesso, principalmente con sistemi elettronici e manuali in conformità ai principi applicabili al trattamento di dati personali ai sensi dell'art. 5 del Regolamento. I Suoi dati saranno conservati per il periodo necessario ad adempiere agli obblighi di legge.

Il periodo di conservazione dei dati dipende dalle finalità per cui vengono trattati e pertanto potrebbe variare. I criteri utilizzati per determinare il periodo di conservazione applicabile sono i seguenti: la conservazione dei dati personali oggetto della presente informativa avverrà per il tempo necessario (i) alla gestione della richiesta di preventivazione, (ii) alla gestione del rapporto contrattuale (iii) alla gestione di reclami o specifiche richieste, (iv) a far valere diritti in sede giudiziaria nonché (v) per il tempo previsto da norme di legge applicabili.

5) Comunicazione, diffusione e trasferimento dei dati

I Suoi dati personali potranno essere comunicati a società del Gruppo Italgas, e a società di vendita del gas e al Comune del luogo in cui si svolgeranno i lavori per l'adempimento degli obblighi previsti dalla legge.

Inoltre, in determinati casi, i Suoi dati personali potranno essere comunicati anche a fornitori, appaltatori e professionisti designati dalla Società quali responsabili del trattamento, in conformità all'art. 28 del Regolamento, nell'ambito di attività connesse all'esecuzione del rapporto contrattuale, quali attività bancarie, finanziarie e assicurative, di gestione tecnica delle reti e dei sistemi informatici.

I Suoi dati personali non saranno oggetto di ulteriore diffusione.

I Suoi dati non saranno trasferiti fuori dall'Unione Europea.

6) Diritti dell'interessato

L'interessato potrà esercitare, in relazione al trattamento dei dati ivi descritto, i diritti previsti dal Regolamento (artt.15-21), ivi inclusi:

- ricevere conferma dell'esistenza dei suoi dati personali e accedere al loro contenuto (diritti di accesso);
- aggiornare, modificare e/o correggere i suoi dati personali (diritto di rettifica);
- chiederne la cancellazione o la limitazione del trattamento dei dati trattati in violazione di legge compresi quelli di cui non è necessaria la conservazione in relazione agli scopi per i quali i dati sono stati raccolti o altrimenti trattati (diritto all'oblio e diritto alla limitazione);
- opporsi al trattamento (diritto di opposizione);
- revocare il consenso, ove prestato, senza pregiudizio per la liceità del trattamento basata sul consenso prestato prima della revoca;
- ricevere copia dei dati in formato elettronico che lo riguardano e chiedere che tali dati siano trasmessi ad un altro titolare del trattamento (diritto alla portabilità dei dati);
- proporre reclamo all'Autorità di controllo in caso di violazione della disciplina in materia di protezione dei dati personali.

Per esercitare tali diritti può rivolgersi al Responsabile della protezione dei dati (di seguito solo "**Data Protection Officer**" o, in breve, "**DPO**") inviando un'e-mail a

dpo.gdpr@italgas.it

7) Identità e dati di contatto del Titolare del trattamento e dati di contatto del Data Protection Officer

Titolare del Trattamento dei dati personali è Italgas Reti S.p.A., con sede legale in Largo Regio Parco, 11 - 10153 Torino, nella persona del Legale Rappresentante pro-tempore.

Il Gruppo Italgas ha designato un Data Protection Officer che può essere contattato all'indirizzo e-mail indicato al punto 6)

Schizzo tecnico

Tipologia di Lavoro

Aereo + Interrato

Caratteristiche

Pressione di fornitura alla misurazione **22mbar**

Tipologia di lavoro ai sensi delle vigenti deliberazioni Autorità di Regolazione per Energia Reti e Ambiente

 Semplice Complesso Non soggetto a livelli specifici o generali di qualità commerciale

Delibera AEEGSI (ARERA) 40/14 - Impianto destinato a servire esclusivamente cicli produttivi e/o artigianali

 Sì No

Estensione rete

 Sì No

Contatori

CALIBRO CONTATORE	NR. CONTATORI	Q.MAX MC/H	POTENZIALITÀ MAX (KW)	POTENZIALITÀ MAX (KCAL/H)
-------------------	---------------	------------	-----------------------	---------------------------

Opere a cura cliente

 Nicchia contatore Cassetta contatore Altro

Da annullare

Prese nr. 1	GRU nr.	PdR nr. 8
-------------	---------	-----------

Edificio 1

TIPOLOGIA	MATERIALE	DIAMETRO	METRI	GRU	MCGRU
Interrato	acciaio	0040	16		
Aereo	acciaio	0040	6		

Dati relativi alla sede di posa delle tubazioni

Tipologia

Tipo pavimentazione

Tipo sottosuolo

- CARREGGIATA 13,5 m
- MARCIAPIEDE 1,5 m

Attraversamenti stradali

- COMUNALE

Presenza sottoservizi

- ACQUEDOTTO
- FOGNATURA
- LINEE TELECOMUNICAZIONI
- LINEE ELETTRICHE

- BITUMATO

Percorrenze stradali

- COMUNALE

- ARGILLOSO

Entità traffico veicolare

- LEGGERO
- SCARSO

■ Disegno tecnico





**Comunicazione di fine lavori a carico cliente +
Autorizzazione del proprietario/amministratore all'esecuzione lavori (Allegato 7)**

CODICE PRATICA
IG87069556
DEL 15/01/2024

Per compilare e inviare i moduli hai a disposizione 2 modalità:

1. Puoi **compilare i moduli direttamente online** inquadrando il QR code o cliccando sul link.
2. Puoi **caricare i moduli dopo averli compilati** attraverso il portale MyItalgas dalla sezione "Le mie Richieste" nell'area "Documentazione a mio carico" (vedi link a lato).



Compila o carica online*:
my.italgas.it/?e=Aa01mL

*Potrai compilare o caricare online solo dopo che avrai accettato il preventivo e provveduto al pagamento, se previsto.

Comunicazione di fine lavori a carico cliente

Il sottoscritto _____ intestatario della richiesta sopra indicata, relativa al preventivo per:

Nuovo impianto Modifica impianto Annullamento/Rimozione impianto

nella qualità di: Proprietario Costruttore Amministratore

dello stabile sito in: Comune **Venezia (VE)** Via **PIAZZA DEL MERCATO, 23**

dichiara di aver eseguito tutte le opere a suo carico di seguito specificate:

Realizzazione alloggiamento del contatore, secondo le specifiche dell'Allegato 6 e le eventuali indicazioni riportate di seguito*:

*Ti ricordiamo che dovrai inviare le foto dell'alloggiamento realizzato accedendo al portale MyItalgas: dalla sezione "Le mie richieste", all'interno dell'area "Documentazione a mio carico" potrai caricare le foto dell'alloggiamento tra gli "Elementi aggiuntivi" (vedi link in alto a destra)

Esecuzione Opere murarie/ Altre opere, ed in particolare:

L'esecuzione dei lavori è subordinata all'ottenimento delle Autorizzazioni a carico Italgas Reti, riportate sull'Offerta che Le è stata inviata, ed il cui iter di ottenimento verrà avviato solo dopo il ricevimento del presente modulo.

DATA _____ / _____ / _____

FIRMA DEL DICHIARANTE _____

Autorizzazione del proprietario/amministratore all'esecuzione lavori

Il sottoscritto _____

in qualità di: Proprietario Costruttore Amministratore

dello stabile sito in: Comune **Venezia (VE)** Via **PIAZZA DEL MERCATO, 23**

autorizza Italgas Reti S.p.A. ad eseguire i lavori di cui alla richiesta in oggetto, dichiarando di autorizzare anche i successivi interventi che si rendessero necessari sull'impianto, che riconosce di proprietà totale ed esclusiva della Società stessa.

Inserisci il numero telefonico (preferibilmente cellulare) al quale rintracciarti per concordare la data di esecuzione lavori: _____

DATA

_____/_____/_____

FIRMA DEL DICHIARANTE

CODICE PRATICA
IG87069645

LUOGO ESECUZIONE LAVORO
PIAZZA DEL MERCATO 28,
30175 - Venezia (VE)

DATA RICHIESTA
15/01/2024

DATA EMISSIONE PREVENTIVO
26/02/2024

SCADENZA PREVENTIVO
28/05/2024

Preventivo di rimozione impianto gas



Gentile **COMUNE DI VENEZIA**,

In queste pagine trovi il preventivo che hai richiesto.

Questo preventivo è **emesso da Italgas Reti in qualità di distributore di gas** nella tua zona.

Il documento è composto da varie sezioni dove potrai trovare tutte le indicazioni utili per procedere con l'accettazione dell'offerta e l'esecuzione dei lavori. Ti ricordiamo che potrai accettare questo preventivo fino alla data di scadenza indicata in alto a destra.

Importo totale
€ 9.057,28
IVA inclusa

Guarda il dettaglio
nella pagina
[Dettaglio preventivo](#)

Cosa devi fare adesso?



1

Leggi e accetta il preventivo

Leggi con attenzione il preventivo in tutte le sue pagine e, se di tuo gradimento, accetta l'offerta tramite il portale MyItalgas al link my.italgas.it/?p=UaUn6W2



2

Invia la documentazione preliminare a tuo carico

Per consentire l'avvio del lavoro richiesto, dovrai inviarcì tramite il portale MyItalgas i documenti e le eventuali foto come descritto alla pagina [Documentazione preliminare a carico cliente](#)

3

Siamo pronti per l'avvio dei lavori!

Previo ottenimento degli eventuali permessi a carico distributore dagli Enti preposti



Dettaglio preventivo

CODICE PRATICA
IG87069645
DEL 15/01/2024

In questa pagina trovi un riepilogo della tua richiesta di preventivo, le caratteristiche tecniche del Punto di Riconsegna (PDR) oggetto della richiesta e un dettaglio sulle voci che compongono l'importo totale dell'offerta.

PREVENTIVO ANNULLAMENTO/RIMOZIONE IMPIANTO PER L'ESECUZIONE LAVORO NON SOGGETTO STANDARD DI QUALITA' COMMERCIALI

NOMINATIVO RICHIEDENTE: COMUNE DI VENEZIA
DATA RICHIESTA: 15/01/2024
SCADENZA PREVENTIVO: 28/05/2024
LUOGO DI ESECUZIONE LAVORI: PIAZZA DEL MERCATO 28, 30175 - Venezia (VE)
NOMINATIVO CLIENTE FINALE: COMUNE DI VENEZIA

Spett.le
COMUNE DI VENEZIA
(NO DISP) San Marco 4137, 30124 - Venezia (VE)

OGGETTO DELLA RICHIESTA

Potenzialità che hai richiesto (kW)	N° punti di riconsegna
0	1

ELENCO PUNTI DI RICONSEGNA E CARATTERISTICHE TECNICHE

Identificativo punto di riconsegna	Classe Contatore	Potenzialità massima (kW)	Portata massima (Smc/h)	Pressione minima di fornitura
00883500942986	G4	0	6,00	Alimentato in bassa pressione

IMPORTI

Dettaglio	Importo
Corrispettivo forfettario	7.424,03 €
Corrispettivo complessivo impianto allacciamento	7.424,03 €
Totale corrispettivo complessivo (IVA esclusa) (**)	7.424,00 €
IVA 22,00 % (**)	1.633,28 €
TOTALE CORRISPETTIVO (IVA INCLUSA) A CARICO DEL RICHIEDENTE DA PAGARE ALLA SOTTOSCRIZIONE DELL'ACCETTAZIONE DEL PRESENTE PREVENTIVO (***)	9.057,28 €

(**) Nei casi previsti dall' Art. 17-ter del D.P.R. n. 633/1972, l'IVA indicata è da versarsi all'erario a carico del Richiedente. Il netto da pagare è pari al Totale corrispettivo complessivo (IVA esclusa) secondo le modalità e i termini di cui agli articoli B, C e G delle Norme e Condizioni generali di seguito allegate
(***) secondo le modalità e i termini di cui agli articoli B, C e G delle norme e condizioni generali di seguito allegate.

Il presente preventivo è valido fino al **28/05/2024**

L'esecuzione del lavoro richiesto è subordinata alla fattibilità tecnica dello stesso, i ripristini di qualsiasi genere su proprietà privata sono a cura del Richiedente del lavoro. Il lavoro è inoltre subordinato all'ottenimento da parte di Italgas Reti delle necessarie autorizzazioni elencate nella pagina "Documentazione a carico richiedente". La documentazione a Suo carico è disponibile nella presente offerta. Le chiediamo di rispettare le modalità di inoltro della documentazione a Suo carico.

Ai fini dell'accettazione del presente preventivo Le chiediamo di confermare la Sua volontà nel portale MyItalgas e seguire le modalità indicate al link

my.italgas.it/?p=UaUn6W2

Dettaglio preventivo

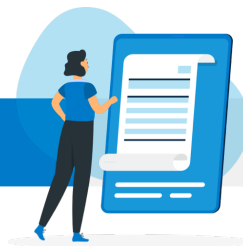

CODICE PRATICA
IG87069645
DEL 15/01/2024

Il presente preventivo controfirmato può essere trasmesso via email all'indirizzo preventivi@italgas.it.

IL SOTTOSCRITTO, IN QUALITA' DI RICHIEDENTE DEL LAVORO, DICHIARA DI AVER PRESO PIENA E COMPLETA CONOSCENZA E DI ACCETTARE INTEGRALMENTE TUTTE LE NORME E CONDIZIONI INDICATE NEL PRESENTE PREVENTIVO INCLUSI TUTTI I RELATIVI ALLEGATI.

DATA _____

FIRMA _____

Documentazione preliminare a carico cliente

CODICE PRATICA
IG87069645
DEL 15/01/2024



Per l'esecuzione del lavoro richiesto è **necessario fornire alcuni documenti al distributore**. In questa sezione trovi, perciò, i dettagli relativi alla documentazione che dovrai fornirci, solo dopo aver accettato il preventivo, per consentire l'avvio del lavoro richiesto.

■ Dove trovo i moduli da compilare?

Trovi i moduli allegati in coda a questo preventivo.

Puoi inoltre trovarli anche online sul portale MyItalgas nella sezione "Le mie Richieste" una volta che avrai accettato il preventivo e provveduto al pagamento.

■ Come compilo e invio i moduli?

Hai a disposizione due modalità:

1. Puoi **compilare i moduli direttamente online**, dopo aver accettato e pagato il preventivo, sul portale MyItalgas dalla sezione "Le mie Richieste" nell'area "Documentazione a mio carico" (vedi link a lato).
2. Puoi **compilare i moduli a mano e caricarli**, dopo aver accettato e pagato il preventivo, attraverso il portale MyItalgas dalla sezione "Le mie Richieste" nell'area "Documentazione a mio carico" (vedi link a lato).

■ Tempi massimi di invio

A partire dall'accettazione del preventivo, hai **6 mesi di tempo** per trasmettere al distributore la documentazione a tuo carico. Trascorso tale termine il distributore annullerà la tua richiesta e sarà necessario inoltrare una nuova richiesta di preventivo (rif. Norme e condizioni generali - punto E. Risoluzione del contratto per cause imputabili al richiedente o al cliente finale).



Compila o carica online*:
my.italgas.it/?e=Aa01mL

*Potrai compilare o caricare online solo dopo che avrai accettato il preventivo e provveduto al pagamento, se previsto.

Elenco documentazione da compilare e inviare



Comunicazione di fine lavori a carico cliente + Autorizzazione del proprietario/amministratore all'esecuzione lavori

Si tratta di un documento che contiene al suo interno due moduli differenti:

- la **Comunicazione di fine lavori a carico cliente**, che consiste nella dichiarazione da parte del richiedente dell'avvenuta realizzazione di tutte le opere a suo carico (es. predisposizione dell'alloggiamento per il posizionamento del contatore);
- l'**Autorizzazione del proprietario/amministratore all'esecuzione lavori**, che garantisce al distributore le autorizzazioni necessarie per procedere con l'esecuzione dei lavori e con eventuali successivi interventi che si rendessero necessari.

A. DEFINIZIONI

Impresa di Distribuzione: E' la Italgas Reti Spa, (in seguito, per brevità, Italgas Reti).

Società di vendita: E' ogni società o impresa esercente l'attività di acquisto e vendita, al dettaglio, del gas naturale per renderlo disponibile al cliente finale, consumatore o utilizzatore finale.

Richiedente: E' ogni soggetto, cliente finale o società di vendita per conto di un cliente finale, che chiede all'Impresa di Distribuzione, il preventivo per l'esecuzione di una prestazione tecnica relativa ai servizi di distribuzione.

Cliente finale: E' il cliente consumatore o utilizzatore finale che acquista gas per uso proprio.

Preventivo: E' il documento che regola la realizzazione dell'esecuzione dei lavori richiesti ai sensi della Deliberazione 569/2019/R/Gas

B. VALIDITA' E ACCETTAZIONE DEL PREVENTIVO

Il presente preventivo ha validità fino alla data indicata nello stesso; dopo tale data sarà considerato decaduto.

Il presente preventivo si intenderà accettato nel momento in cui, entro il termine di validità sopra citato:

1) pervenga ad Italgas Reti, ai riferimenti indicati, lo stesso preventivo debitamente sottoscritto per accettazione dal Richiedente, unitamente, nel caso sia previsto un corrispettivo a carico del Richiedente, alla copia del bonifico bancario attestante l'avvenuto pagamento da parte del Richiedente del suddetto corrispettivo,

2) Italgas Reti, nel caso sia previsto un corrispettivo a carico del Richiedente, riscontri sul proprio conto corrente bancario l'avvenuto accredito relativo al pagamento del contributo di cui al successivo punto C.

L'accettazione da parte del Richiedente dell'offerta predisposta da Italgas Reti non sarà considerata valida ed efficace fino al riscontro positivo da parte della medesima Italgas Reti dell'avvenuto esatto versamento dell'importo indicato.

C. CORRISPETTIVO A CARICO DEL RICHIEDENTE

E' il corrispettivo dovuto quale contributo per la realizzazione delle opere e degli interventi necessari all'erogazione del servizio di distribuzione. Il corrispettivo indicato nel presente preventivo non comprende gli oneri indicati al punto M, anch'essi a carico del Richiedente.

Il pagamento di tale corrispettivo dovrà essere effettuato dal Richiedente all'atto dell'accettazione del presente preventivo come previsto al precedente punto B e secondo le modalità indicate al punto G.

D. ESECUZIONE DEI LAVORI

L'esecuzione lavori richiesta è subordinata all'accettazione del presente preventivo e al pagamento del relativo corrispettivo, all'ottenimento delle autorizzazioni da parte delle Autorità competenti e/o dei privati interessati, all'espletamento degli oneri a carico del Richiedente o Cliente finale di cui alla seguente lettera M, punti 2, 3, 4 e 5. I lavori di costruzione oggetto del preventivo saranno eseguiti a cura e criterio di Italgas Reti che ne rimarrà proprietaria e che potrà quindi attuare tutte le modifiche, gli ampliamenti e le manutenzioni necessarie e/o opportune, con facoltà di utilizzarli in tutto o in parte anche per l'eventuale successivo allacciamento di fabbricati diversi.

E. RISOLUZIONE DEL CONTRATTO PER CAUSE IMPUTABILI AL RICHIEDENTE O AL CLIENTE FINALE

Qualora, a valle dell'accettazione del presente preventivo, l'esecuzione dei lavori debba essere rinviata per più di sei mesi, per cause imputabili al Richiedente o al Cliente finale, Italgas Reti si riserva di risolvere unilateralmente il contratto derivante dall'accettazione del presente preventivo e in tal caso gli oneri a carico del Richiedente comprenderanno tutti i costi sostenuti nonché gli oneri relativi agli impegni di spesa già assunti da Italgas Reti.

F. RINUNCIA/RECESSO DEL RICHIEDENTE

Qualora il Richiedente o il Cliente finale rinunci/receda alla richiesta di esecuzione del lavoro di cui al presente preventivo dopo l'accettazione dello stesso ma prima della conclusione del lavoro, Italgas Reti provvederà a restituire l'eventuale corrispettivo versato dal Richiedente all'atto dell'accettazione del preventivo, riservandosi di trattenere al Richiedente i costi sostenuti, determinati in relazione allo stato di avanzamento dei lavori alla data di comunicazione della rinuncia/recesso (sono ricompresi, tra i vari, anche gli oneri relativi agli impegni di spesa già assunti e di risarcimento dei danni eventualmente procurati), per un valore massimo pari a quello del valore dell'opera considerato l'ammontare del contributo già versato.

G. PAGAMENTO E FATTURAZIONE

Il pagamento del corrispettivo di cui al punto C dovrà essere effettuato dal Richiedente all'atto dell'accettazione del preventivo.

Nei casi previsti dall' Art. 17-ter del D.P.R. n. 633/1972 (Pubbliche Amministrazioni soggette a disciplina dello "split-payment"), l'IVA indicata è da versarsi direttamente all'erario a carico del Richiedente con le modalità e i termini di cui al D.M del 23/01/2015.

Il netto da pagare alla scrivente è pertanto pari al "Totale corrispettivo complessivo (IVA esclusa)".

Nei casi non soggetti alla disciplina di cui all' Art. 17-ter del D.P.R. n. 633/1972 (Pubbliche Amministrazioni), il netto da pagare corrisponde all'importo indicato nella voce "Totale corrispettivo (IVA inclusa)".

Il pagamento deve essere eseguito dal Richiedente mediante bonifico bancario a favore di Italgas Reti S.p.A. presso **INTESA SANPAOLO - Codice IBAN: IT16 K 03069 01000 100000000490**, indicando nella causale del bonifico il numero della richiesta (IG...) senza lasciare spazi, e il nominativo Richiedente (Nome e Cognome; Ragione Sociale) indicato nella richiesta.

Successivamente alla ricezione dell'accredito sul proprio conto corrente bancario, Italgas Reti provvederà ad emettere regolare fattura.

H. IMPIANTI

Per estensione rete/potenziamento rete (tubazione stradale) si intende la realizzazione/potenziamento del complesso delle tubazioni, prevalentemente interrate, posate sul suolo pubblico o privato che, partendo dai punti di alimentazione della rete portano il gas all'impianto di derivazione utenza. Esso viene realizzato a cura e criterio di Italgas Reti che ne rimane proprietaria e che può attuarne le opportune modifiche, ivi compresi gli allacciamenti di altri utenti e le manutenzioni e/o gli adeguamenti necessari al corretto espletamento del servizio.

Per impianto di derivazione utenza (o allacciamento) si intende quel complesso di dispositivi, apparecchiature ed elementi compresi fra la tubazione stradale (esclusa) e il punto di riconsegna, inclusi il gruppo di misura e l'eventuale gruppo di riduzione, contatore incluso, costituenti le installazioni necessarie a fornire il gas al Cliente finale. Esso viene realizzato a cura e criterio di Italgas Reti, che ne rimane proprietaria e che può attuarne le opportune modifiche, ivi compresi gli allacciamenti di altri utenti e le manutenzioni e/o gli adeguamenti necessari al corretto espletamento del servizio.

La costruzione dell'impianto di derivazione di utenza è subordinata alla preventiva autorizzazione del proprietario degli immobili interessati o del suo legale rappresentante, ottenuta a cura del Richiedente il servizio, nonché ai permessi delle Autorità o degli Enti competenti, ove necessari.

Per gruppo di misura, o misuratore, si intende la parte dell'impianto di derivazione utenza del cliente finale che serve per l'intercettazione, per la misura del gas e per il collegamento all'impianto di utenza del cliente finale; è costituito da un misuratore (contatore di tipo meccanico o di tipo elettronico-smart meter) comprensivo di un eventuale correttore elettronico dei volumi misurati. Esso viene installato a cura e criterio di Italgas Reti che ne rimane proprietaria e che può attuarne le opportune modifiche, le sostituzioni, le manutenzioni e/o gli adeguamenti necessari al corretto espletamento del servizio.

Per gruppo di riduzione industriale si intende il complesso (assieme) costituito da regolatori di pressione, da apparecchi ausiliari, da tubazioni, da raccordi e pezzi speciali, aventi la funzione di ridurre la pressione del gas canalizzato da un valore di pressione in entrata variabile a un valore di pressione in uscita predeterminato.

Esso viene installato a cura e criterio di Italgas Reti che ne rimane proprietaria e che può attuarne le opportune modifiche, le sostituzioni, le manutenzioni e/o gli adeguamenti necessari al corretto espletamento del servizio.

Per Punto di Riconsegna dell'impianto di distribuzione o "Punto di Riconsegna" si intende il punto di confine tra l'impianto di distribuzione e l'impianto di utenza del cliente finale, dove l'impresa distributrice riconsegna il gas per la fornitura al cliente finale.

Per impianto di utenza si intende il complesso costituito dall'insieme delle tubazioni e dei loro accessori, a partire dal punto di riconsegna del gas fino agli apparecchi utilizzatori esclusi, oltre all'installazione e ai collegamenti dei medesimi, alle predisposizioni edili e/o meccaniche per la ventilazione del locale dove deve essere installato l'apparecchio e alle predisposizioni edili e/o meccaniche di avanzamento dei lavori (sono ricompresi, tra i vari, anche gli oneri relativi agli impegni di spesa già assunti e di risarcimento dei danni eventualmente procurati), per lo scarico all'esterno dei prodotti della combustione. L'esecuzione, l'esercizio e la manutenzione dell'impianto di utenza sono a carico del Cliente finale o del Richiedente. L'impianto di utenza e gli apparecchi di utilizzazione devono rispondere, o essere adeguati, alla normativa tecnica vigente in materia.

I. PRINCIPALI RIFERIMENTI LEGISLATIVI RELATIVI ALLA SICUREZZA DEGLI IMPIANTI DI UTENZA

Ai sensi dell'art. 1 della legge n. 1083 del 6 Dicembre 1971, tutti i materiali, gli apparecchi, le installazioni e gli impianti alimentati con gas combustibile per uso domestico e usi similari, devono essere realizzati secondo le regole specifiche della buona tecnica, per la salvaguardia della sicurezza; tali si considerano gli impianti realizzati secondo le norme specifiche per la sicurezza (UNI, CEI, ecc). Si ricorda che, fatto salvo il rispetto del D.M. 22 gennaio 2008, n. 37, in particolare per quanto attiene l'affidamento dei lavori solo ad imprese "abilitate", gli impianti gas con portata termica complessiva maggiore di 35 kW (circa 30.000 kcal/h) sono anche soggetti, nelle fasi di progettazione, costruzione ed esercizio, al rispetto della regola tecnica di prevenzione incendi, costituita dal Decreto del Ministero dell'Interno dell' 8 Novembre 2019.

Gli impianti con portata termica maggiore di 116 kW sono inoltre soggetti alla disciplina relativa alla prevenzione incendi (in particolare il D.P.R. 1° agosto 2011, n. 151 - recante "Semplificazione della disciplina dei provvedimenti relativi alla prevenzione degli incendi" e il D.M. 7 agosto 2012 "Disposizioni relative alle modalità di presentazione delle istanze concernenti i procedimenti di prevenzione incendi e alla documentazione da allegare" e s.m.i.).

L. AVVIO DEL SERVIZIO DI DISTRIBUZIONE DEL GAS

L'attivazione della fornitura può avvenire solo dopo che il Cliente Finale abbia provveduto a far realizzare e collegare l'impianto di utenza all'impianto di derivazione utenza, già realizzato da Italgas Reti, e solo nel caso che vi sia una Società di Vendita, utente della rete, che abbia richiesto e ottenuto la capacità necessaria per alimentare il punto di riconsegna; la richiesta di attivazione deve essere presentata all'impresa di Distribuzione tramite la Società di Vendita.

Nel caso di un nuovo impianto soggetto alla deliberazione ARERA n° 40/2014, l'attivazione della fornitura è subordinata all'esito positivo dell'accertamento relativo all'impianto di utenza, effettuato da Italgas Reti sulla documentazione fatta pervenire dal Cliente finale ai sensi della sopra citata deliberazione (moduli H/40, I/40 e relativi allegati obbligatori), come descritto nel documento "PROCEDURA PER LE RICHIESTE DI ATTIVAZIONE DELLA FORNITURA PRESENTATE DAI CLIENTI FINALI ALLE SOCIETA' DI VENDITA PER IMPIANTI SOGGETTI ALLA DELIBERAZIONE ARERA 40/2014 (riferimento all'allegato F/40)", La Società di Vendita garantisce la corretta informazione al Cliente finale sulla procedura adottata da Italgas Reti.

Nel caso di un nuovo impianto non soggetto alla deliberazione ARERA n° 40/2014, Italgas Reti provvede all'attivazione della fornitura solo quando siano stati ultimati i lavori di competenza del Richiedente o del Cliente finale relativi all'impianto di utenza in modo documentato (ad es. mediante Dichiarazione Inizio Attività o dichiarazioni similari).

M. ONERI A CARICO DEL RICHIEDENTE O DEL CLIENTE FINALE

Sono a carico del Richiedente o del Cliente finale i seguenti oneri:

1. Realizzazione dell'impianto di utenza a partire dal Punto di Riconsegna (gruppo di misura escluso) fino alle apparecchiature di utilizzazione (comprese). La costruzione degli impianti e l'installazione degli apparecchi devono essere realizzate in conformità alle normative vigenti.
2. Esecuzione di tutte le opere murarie principali e accessorie, i ripristini dei suoli su proprietà privata, nonché i ripristini riguardanti la proprietà interessata.
3. L'ottenimento dei permessi di occupazione di suolo e proprietà privati, necessari all'esecuzione dell'impianto da parte di Italgas Reti.
4. La predisposizione di alloggiamento adeguato ad ospitare e proteggere il gruppo di misura, secondo quanto riportato nel modello "INDICAZIONE PER L'ESECUZIONE DELL'ALLOGGIAMENTO GRUPPO DI MISURA (CONTATORE)".
5. L'ottenimento delle autorizzazioni a carico del Richiedente o del Cliente finale elencate nell'allegato "Elenco degli atti autorizzativi".

N. MANCATA ESECUZIONE DEL LAVORO

A seguito di appuntamento, se il personale inviato da Italgas Reti si trova impossibilitato ad eseguire il lavoro per cause imputabili al Richiedente o al Cliente finale, Italgas Reti si riserva la facoltà di addebitare al Richiedente un importo forfetario a ristoro dei costi sostenuti determinato in relazione allo stato considerato l'ammontare del contributo dal Richiedente già versato. Italgas Reti non sarà in ogni caso responsabile della mancata esecuzione del lavoro nei termini previsti per caso fortuito o forza maggiore (a titolo esemplificativo ma non esaustivo: terremoti, maremoti, inondazioni, sommosse, scioperi, atti di autorità pubblica, ecc.).

O. RESPONSABILITA' DEGLI IMPIANTI

Sono totalmente a carico del Richiedente o del Cliente finale le responsabilità relative a difetti o malfunzionamenti che si dovessero verificare a valle del punto di riconsegna (dopo il raccordo di uscita del gruppo di misura) in qualunque punto dell'impianto di utenza e degli apparecchi di utilizzo. Italgas Reti appone proprio sigillo ai punti di riconsegna, rilasciando al Cliente finale copia del documento sottoscritto all'atto dell'apposizione del sigillo. Non è consentito al Richiedente o al Cliente finale o ad altri, manomettere o comunque modificare alcuna parte dell'impianto di derivazione utenza. Qualora si presenti la necessità di apportare modifiche all'impianto di derivazione utenza, Italgas Reti provvederà alle modifiche richieste e addebiterà, al Richiedente, il corrispettivo dovuto per l'intervento. Il Gruppo di Misura è di proprietà di Italgas Reti che, anche nel corso dell'erogazione del servizio, ne stabilisce e può variarne, a suo criterio, l'ubicazione e la portata, che sarà, quest'ultima, proporzionata alle apparecchiature di utilizzazione e alla potenzialità di utilizzo denunciate e sarà variabile in funzione delle eventuali successive modifiche della tipologia dei prelievi in merito alla quale è obbligo del Richiedente fornire aggiornamenti. Il Richiedente o il Cliente finale è responsabile della buona conservazione del gruppo di misura, dell'integrità dei sigilli apposti, nonché della chiusura del relativo rubinetto quando non fa uso del gas.

Le nicchie e/o i cassettoni necessari per l'alloggiamento e la protezione del gruppo di misura con relativi sportelli e gli impianti di utenza devono essere eseguiti a cura e spese del richiedente o cliente finale. I suddetti manufatti devono essere delle misure prescritte secondo i vari calibri e rispondere ai criteri di sicurezza secondo le vigenti normative di legge; la chiave di chiusura della nicchia o del cassettoni dove è collocato il gruppo di misura deve essere del modello a serratura standard adottato dall'Impresa di Distribuzione. Il Richiedente o cliente finale si impegna a provvedersene direttamente e si impegna irrevocabilmente a garantire all'Impresa di Distribuzione l'accesso al gruppo di misura anche successivamente alla prima attivazione, per interventi tecnici di manutenzioni e/o ispezioni effettuati dall'Impresa di Distribuzione anche se non direttamente richiesti dal Cliente finale autorizzando la stessa ed i propri addetti fin d'ora a rimuovere, senza necessità di alcun preavviso, serrature, lucchetti o dispositivi vari che dovessero essere stati impropriamente apposti agli sportelli dei cassettoni delle nicchie all'interno delle quali è alloggiato il gruppo di misura e che ne impediscono l'accesso al fine di ripristinare le condizioni di libera accessibilità al gruppo di misura per l'espletamento degli interventi di cui sopra.

Tutte le opere di impianto di derivazione di utenza, colonne montanti e le relative derivazioni di cui sopra, resteranno di proprietà dell'Impresa di Distribuzione, che ne assume l'obbligo della manutenzione a proprie spese e le conseguenti responsabilità.

P. RIMOZIONE IMPIANTO

Qualora sia richiesta la rimozione dell'impianto o di parti di esso (ad es. il Gruppo di Misura), Italgas Reti addebiterà al Richiedente il relativo corrispettivo.

Q. CONTROVERSIE

Per qualsiasi controversia comunque connessa al Preventivo o alla sua interpretazione, esecuzione o risoluzione le Parti si rimetteranno esclusivamente al foro di Torino, salvo quanto diversamente disposto da norme imperative di legge non derogabili.

R. NORMATIVA ANTIRICICLAGGIO

Italgas Reti S.p.A. dichiara di osservare i principi di cui al Decreto Legislativo 21 novembre 2007, 231, condividendone il generale obbligo di "collaborazione attiva" (tramite segnalazione di operazioni sospette, conservazione dei documenti, controllo interno), finalizzata a prevenire e impedire la realizzazione di operazioni di riciclaggio e finanziamento del terrorismo.

In accordo con quanto previsto all'art. 648 bis Codice Penale, nonché con il contenuto della disposizione di cui all'art. 2 del Decreto Legislativo n. 231 del 2007, si precisa che per riciclaggio è da intendersi: la conversione, il trasferimento, l'occultamento o la dissimulazione ovvero l'acquisto, la detenzione o l'utilizzazione di beni, effettuati essendo a conoscenza che essi provengono da un'attività criminosa o da una partecipazione ad essa. Per finanziamento del terrorismo vale la definizione di cui al Decreto Legislativo 22 giugno 2007, n. 109. Il soggetto Richiedente il presente preventivo dichiara di essere a conoscenza della vigente normativa in materia di prevenzione del fenomeno di riciclaggio e di finanziamento del terrorismo di cui al Decreto Legislativo 21 novembre 2007, 231. Il Richiedente sotto la propria esclusiva responsabilità dichiara di non essere a conoscenza di alcuna provenienza delittuosa del denaro, dei beni o di

altra utilità oggetto di trasferimento per le finalità di cui alla stipula del contratto derivante dall'accettazione da parte del Richiedente del presente preventivo. Italgas Reti e il Richiedente convengono che l'inosservanza di quanto disciplinato dalla presente clausola contrattuale ovvero la mancata comunicazione di eventuali circostanze di fatto che comportino il mutamento delle dichiarazioni rilasciate dal Richiedente costituisce inadempimento al citato contratto. Conseguentemente a Italgas Reti è riservata la facoltà di risolvere anticipatamente il rapporto contrattuale derivante dall'accettazione da parte del Richiedente del presente preventivo secondo i termini e le condizioni di seguito descritti:

- sentenza di condanna, anche di primo grado o emessa a seguito di applicazione della pena su richiesta di parte ex art. 444 c.p.p. a carico del Richiedente relativamente ad una delle ipotesi delittuose in materia di riciclaggio e finanziamento del terrorismo di cui al Decreto Legislativo n. 231 del 21 novembre 2007. L'esercizio di dette facoltà comporterà a favore di Italgas Reti il diritto di addebitare al Richiedente tutte le maggiori spese e costi derivanti o comunque conseguenti dalla risoluzione anticipata del rapporto contrattuale derivante dall'accettazione da parte del Richiedente del presente preventivo.

S. RESPONSABILITA' AMMINISTRATIVA - ANTICORRUZIONE

DEFINIZIONI

Ai fini delle clausole di seguito riportate, si applicano le seguenti definizioni:

"Codice Etico": documento recante i valori e principi di comportamento adottati e condivisi da Italgas e Controllate nell'esercizio della propria attività aziendale.

"Controllata": ogni ente direttamente o indirettamente controllato (in base ai Principi Contabili Internazionali - IFRS 10 "Bilancio consolidato" e successive modifiche e integrazioni) da Italgas o da una Controllata, a seconda dei casi, in Italia o all'estero.

"Familiare": il coniuge del Pubblico Ufficiale; i nonni, genitori, fratelli e sorelle, figli, nipoti, zii e primi cugini del Pubblico Ufficiale e del suo coniuge; il coniuge di ognuna di tali persone; e ogni altro soggetto che condivide con gli stessi l'abitazione; il coniuge del privato; nonni, genitori, fratelli e sorelle, figli, nipoti, zii e i primi cugini del privato e del suo coniuge; il coniuge di ognuna di tali persone; e ogni altro soggetto che condivide con gli stessi l'abitazione.

"Intermediario": una persona fisica o società indipendente, italiana o estera, che Italgas Reti si propone di tenere al proprio servizio al fine di: (i) promuovere gli interessi commerciali del Gruppo in relazione a una singola operazione/progetto; (ii) agevolare la stipula e/o l'esecuzione di contratti con soggetti terzi; e/o (iii) mettere in contatto/presentare Italgas Reti a una o più altre parti allo scopo di procurare/produrre o intrattenere un affare.

"Leggi Anticorruzione": la legislazione italiana e in particolare, il Codice Civile Italiano, il Codice Penale Italiano, il Codice dei Contratti Pubblici, la Legge 6 novembre 2012 n. 190 e il Decreto Legislativo n. 231 del 2001 e le altre disposizioni applicabili. Inoltre il Gruppo Italgas e il proprio Personale potrebbero essere soggetti alle leggi di altri Paesi, incluse quelle di ratifica di Convenzioni Internazionali, che vietano la corruzione di Pubblici Ufficiali e la corruzione tra privati, quali: (i) la Convenzione dell'Organizzazione per la Cooperazione e lo Sviluppo Economico sulla lotta alla corruzione dei Pubblici Ufficiali stranieri nelle operazioni economiche internazionali;

(ii) la Convenzione delle Nazioni Unite contro la corruzione; (iii) il Foreign Corrupt Practices Act (FCPA) emanato negli Stati Uniti e (iv) l'UK Bribery Act emanato nel Regno Unito.

"Modello di organizzazione, gestione e controllo": modello di organizzazione e gestione adottato da Italgas ai sensi del Decreto Legislativo 8 giugno 2001, n. 231 ss.mm.ii.

"Politica per la Prevenzione ed il Contrasto della Corruzione": politica recante i principali obiettivi e principi a cui è ispirato il sistema di gestione per la prevenzione ed il contrasto della corruzione di Italgas.

"Personale del Gruppo Italgas": gli amministratori, dirigenti, membri degli organi sociali, dipendenti di Italgas Reti e delle Controllate.

"Pubblico Ufficiale":

a) chiunque ricopra una carica pubblica funzione legislativa, giudiziaria o amministrativa;

b) chiunque agisca in veste ufficiale in nome, per conto o nell'interesse di (i) una pubblica amministrazione sovranazionale, nazionale, regionale o locale, (ii) un'agenzia, un dipartimento, un ufficio o un organo di una pubblica amministrazione, sovranazionale, nazionale, regionale o locale, (iii) un'impresa di proprietà, controllata o partecipata da una pubblica amministrazione, (iv) un'organizzazione pubblica internazionale, e o (v) un partito politico, un membro di un partito politico o un candidato a una carica politica;

c) qualunque incaricato di un pubblico servizio;

d) qualunque Familiare di un Pubblico Ufficiale o altro soggetto, persona fisica o ente, che agisca su suggerimento, richiesta o disposizione o a vantaggio di alcuno dei soggetti o enti di cui alle lettere da a) a c) sopra indicate.

"Revisore": la società di revisione, lo studio legale, la società di indagini forensi, o analogo operatore professionale designato da Italgas Reti per lo svolgimento degli audit previsti dalle clausole contrattuali.

"Standard di Compliance Anticorruzione": strumento normativo che fornisce un quadro sistemico di riferimento degli strumenti normativi presenti in Italgas in materia di Anticorruzione.

RESPONSABILITÀ AMMINISTRATIVA E ANTICORRUZIONE

1. Il Richiedente dichiara di conoscere, e si impegna a rispettare, le Leggi Anticorruzione, lo Standard di Compliance Anticorruzione, la Politica per la Prevenzione ed il Contrasto della Corruzione, la procedura Segnalazioni anche anonime, il Codice Etico e il Modello 231 di Italgas parte del contratto (di seguito, ai fini della presente clausola, la "Società"). A tale fine i suddetti documenti sono pubblicati, consultabili e stampabili sul sito internet ufficiale della Società reperibile al seguente indirizzo: www.italgas.it.

2. Il Richiedente dichiara di avere adottato ed efficacemente attuato, e si impegna a mantenere efficacemente in atto per tutta la durata del presente contratto, misure idonee a prevenire la commissione, anche tentata, da parte di propri amministratori, rappresentanti, dipendenti, collaboratori e/o consulenti, di comportamenti in violazione delle Leggi Anticorruzione.

3. Il Richiedente, nell'ambito dell'esecuzione delle attività oggetto del presente contratto, si impegna ad astenersi, e a far sì che i propri amministratori, rappresentanti, dipendenti, collaboratori e/o consulenti si astengano, senza previa comunicazione alla Società e preventivo consenso scritto di essa:

a. dall'aver contatti e/o dall'organizzare/prendere parte a incontri con Pubblici Ufficiali;

b. dal dare, offrire, elargire, pagare e/o promettere denaro, provvigioni, emolumenti e/o altre utilità, (ivi compresi regali, intrattenimenti, viaggi o qualsiasi altro tipo di beneficio, anche di modico valore o non patrimoniale): (i) a un Pubblico Ufficiale o a un qualunque soggetto privato; (ii) al Personale del Gruppo Italgas, suoi Familiari e/o società ad essi riconducibili, oltre i limiti di quanto ammesso dal Codice Etico e dallo Standard di Compliance Anticorruzione;

c. dall'autorizzare chiunque a compiere le condotte di cui alle precedenti lettere a. e b.;

d. dall'affidare a subappaltatori e/o subfornitori lo svolgimento di attività previste dal presente contratto, salva la preventiva autorizzazione scritta della Società. In tale ultima ipotesi di preventiva autorizzazione scritta, il Richiedente dovrà comunque ottenere dai menzionati soggetti, prima che inizi lo svolgimento delle predette attività, l'accettazione scritta e vincolante dell'obbligo di rispettare tutto quanto previsto dalla presente clausola "responsabilità amministrativa e anticorruzione" essendo sin d'ora inteso che, in difetto, il Richiedente stesso sarà pienamente responsabile, anche ai sensi e per gli effetti dell'art. 1381 c.c., di qualsiasi condotta posta in essere da tali soggetti in violazione di quanto previsto dalla presente clausola;

e. concludere accordi direttamente con il Personale del Gruppo Italgas, suoi Familiari e/o società ad essi riconducibili.

4. Il Richiedente si impegna a comunicare senza indugio qualsiasi richiesta, tentata richiesta, condotta, dazione o promessa in violazione a quanto previsto dalle Leggi Anticorruzione, dallo Standard di Compliance Anticorruzione, dalla Politica per la Prevenzione ed il Contrasto della Corruzione, dal Codice Etico e/o dal Modello 231 ivi inclusa a titolo esemplificativo e non esaustivo:

a. qualsiasi richiesta o tentata richiesta di denaro, provvigioni, emolumenti o altre utilità (ivi compresi regali, intrattenimenti, viaggio o qualsiasi altro tipo di beneficio, anche di modico valore o non patrimoniale) ricevuta da Pubblici Ufficiali, da un qualunque soggetto privato nonché da Personale del Gruppo Italgas, loro Familiari e/o da società ad essi riconducibili, in relazione (implicita o esplicita) alle attività previste dal presente Contratto;

- b. qualsiasi regalo, intrattenimento, viaggio o altro tipo di beneficio, anche non patrimoniale a favore del Personale del Gruppo Italgas, loro Familiari e/o società ad essi riconducibili;
- c. qualsiasi intermediario/consulente commerciale utilizzato dal Richiedente allo scopo di intrattenere i rapporti con Italgas e/o una sua Controllata e/o di agevolare la conclusione di affari con Italgas e/o una sua Controllata;
- d. qualsiasi promessa/offerta/dazione (o relativo tentativo) di denaro, provvigioni, emolumenti o altre utilità (ivi compresi regali, intrattenimenti, viaggio o qualsiasi altro tipo di beneficio, anche di modico valore o non patrimoniale) che il Richiedente (o suoi amministratori, sindaci, dipendenti, collaboratori o Familiari) abbia ricevuto dal Personale del Gruppo Italgas o suoi Familiari o società ad essi riconducibili, in relazione (implicita o esplicita) alle attività oggetto del presente contratto e da questo non prevista.

Le comunicazioni di cui alla presente clausola dovranno essere inviate alla seguente casella di posta elettronica: segnalazioni@italgas.it.

5. Nel caso in cui la Società abbia un ragionevole sospetto di una violazione della presente clausola "responsabilità amministrativa e anticorruzione", il Richiedente dovrà permettere alla Società e/o al Revisore da questa individuato a tal fine, di effettuare verifiche (anche documentali e contabili) del corretto adempimento della presente clausola.

6. Le Parti concordano che l'inosservanza, anche parziale, di quanto previsto dalla presente clausola "responsabilità amministrativa e anticorruzione" costituisce grave inadempimento al presente Contratto che ne legittima la risoluzione immediata ai sensi e per gli effetti dell'art. 1456 c.c. Ferma restando tale facoltà di risoluzione, alla Società è riservato anche il diritto di sospendere l'esecuzione del Contratto o di recedere unilateralmente, anche in corso di esecuzione, in presenza di notizie, anche di stampa, circa circostanze di fatto o procedimenti giudiziari da cui possa ragionevolmente desumersi l'inosservanza della presente clausola. L'esercizio dei diritti sopraindicati avverrà a danno del Richiedente e quest'ultimo dovrà risarcire tutti i danni, patrimoniali e non patrimoniali, e così a titolo esemplificativo dovrà pagare a Italgas tutte le maggiori spese e costi derivanti o conseguenti, dalla violazione o inosservanza di cui sopra. Inoltre, il Richiedente sarà responsabile per qualsiasi evento o conseguenza pregiudizievole o danno di qualsiasi natura causato a terzi dalla inosservanza della presente clausola "responsabilità amministrativa e anticorruzione" e sarà obbligato a manlevare e tenere indenne la Società a fronte di qualsivoglia azione, richiesta, domanda di terzi derivante da tale inosservanza o violazione.

T. INFORMATIVA EX ART. 13.Regolamento (UE) 2016/679 (GDPR)

Con la sottoscrizione del presente contratto, il Richiedente dichiara di aver ricevuto e di aver preso visione dell'informativa privacy predisposta in conformità dell'art. 13 del GDPR ("Informativa sul trattamento dei dati personali"), che costituisce allegato e parte integrante del presente contratto.

U. DIVIETO CESSIONE CREDITI E CONTRATTO

Ciascuna Parte potrà cedere, in tutto o in parte, il presente Contratto ed i diritti ed obblighi dal medesimo derivanti, anche in connessione con cessioni di rami d'azienda, fusioni, scissioni e operazioni analoghe, solo previa autorizzazione scritta dell'altra Parte

Ai sensi degli art. 1341 e 1342 cod. civ. sono specificamente approvate le seguenti clausole:

B. VALIDITA' E ACCETTAZIONE DEL PREVENTIVO

D. ESECUZIONE DEI LAVORI

E. RISOLUZIONE DEL CONTRATTO PER CAUSE IMPUTABILI AL RICHIEDENTE O AL CLIENTE FINALE

F. RINUNCIA/RECESSO DEL RICHIEDENTE

H. IMPIANTI

L. AVVIO DEL SERVIZIO DI DISTRIBUZIONE DEL GAS

M. ONERI A CARICO DEL RICHIEDENTE O DEL CLIENTE FINALE

N. MANCATA ESECUZIONE DEL LAVORO

O. RESPONSABILITA' DEGLI IMPIANTI

P. RIMOZIONE IMPIANTO

Q. CONTROVERSIE

R. NORMATIVA ANTIRICICLAGGIO

U. DIVIETO CESSIONE CREDITI E CONTRATTO

DATA

FIRMA E TIMBRO DEL RICHIEDENTE PER ACCETTAZIONE



Permessi a carico distributore

Per l'esecuzione del lavoro richiesto è **necessario che il distributore ottenga alcune specifiche autorizzazioni da parte di Enti Terzi.**

In questa sezione trovi l'elenco e i dettagli dei permessi necessari per avviare il lavoro di cui ci occupiamo direttamente noi e che provvediamo a richiedere a Enti Terzi.

Elenco dei permessi

Tipo di documento	Descrizione	Tempo presunto di ottenimento (GG)
PERMESSO INTERFER. CON STR.COMUNALE (922D)	E' il permesso a nostro carico che chiederemo al comune al fine di effettuare gli scavi e i lavori sulla strada comunale per portare il gas fino alla tua proprietà.	060
AUTORIZZAZIONE INTERRUZIONE VIABILITA' (938D)	E' l'autorizzazione a nostro carico che chiederemo alle autorità competenti del territorio al fine di poter effettuare i lavori per portare il gas fino alla tua proprietà.	030



I lavori che effettueremo

L'esecuzione dei lavori viene effettuata dal distributore.
In questa pagina è riportata una **descrizione standard** dei lavori che effettueremo in base alla tipologia di intervento che hai richiesto.
Puoi trovare ulteriori dettagli dei lavori nello schizzo tecnico allegato a questo preventivo.

Tipologia di intervento: rimozione impianto

Per la tipologia di lavoro che hai richiesto è prevista **l'intercettazione e la rimozione totale o di una parte della tubazione** che conduce la fornitura di gas sino all'attacco del tuo contatore (rimozione del contatore compreso).

Descrizione dell'intervento

Il lavoro prevede la **rimozione di uno o più allacciamenti**, ossia del complesso di tubazioni, raccordi e pezzi speciali, che si sviluppano all'esterno del terreno in corrispondenza del tuo fabbricato e consentono il **collegamento dell'attacco per il contatore ad una tubazione interrata già presente**.

In alcuni casi, per realizzazioni di diramazioni a distanza inferiore a 1,00 mt dal confinante, sarà necessario ottenere le autorizzazioni richieste nella documentazione a tuo carico, per poter procedere con l'esecuzione dei lavori.

SCHEMA ESEMPLIFICATIVO DI RIFERIMENTO PER LE DEFINIZIONI DELLE PRINCIPALI PARTI DELL'IMPIANTO IN MEDIA PRESSIONE

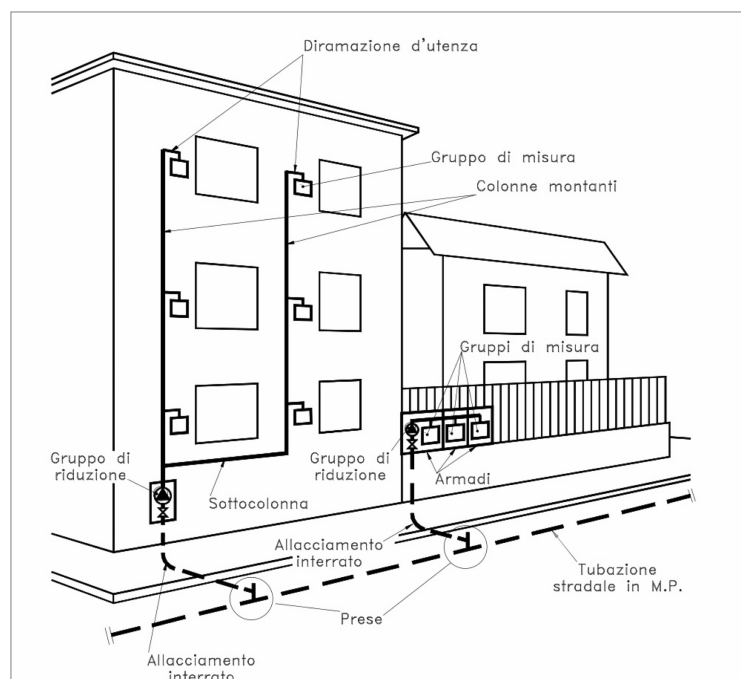

Informativa sui livelli di qualità commerciale del servizio di distribuzione gas metano*

CODICE PRATICA
IG87069645
DEL 15/01/2024

* L'informativa non si applica ai gas diversi dal gas Metano (es: GPL o Aria Propanata)

Italgas Reti S.p.A. attua le disposizioni dell'Autorità di Regolazione per Energia Reti e Ambiente contenute nella Sezione III della Deliberazione 569/2019/R/Gas, nei casi di richieste di fornitura di gas naturale con clienti finali alimentati in bassa pressione, diversi dai casi indicati all'Art.47.2 della stessa Deliberazione.

Livelli specifici di qualità commerciale per le prestazioni di preventivazione

Prestazione	Livello specifico ¹ di qualità commerciale
Tempo massimo di preventivazione per l'esecuzione di lavori semplici	15 giorni lavorativi ²
Tempo massimo di preventivazione per l'esecuzione di lavori complessi	
Tempo massimo di esecuzione di lavori semplici	10 giorni lavorativi
Fascia di puntualità per appuntamenti	2 ore

Il calcolo del tempo effettivo di esecuzione della prestazione soggetta a livelli specifici di qualità commerciale, decorre dal giorno successivo al ricevimento della richiesta da parte di Italgas Reti S.p.A. ed esclude eventuali tempi da questa non dipendenti (ad es. tempi di ottenimento di atti autorizzativi, opere a cura di terzi, tempo di posticipazione degli appuntamenti su richiesta del richiedente, ecc.).

Nel caso in cui i livelli specifici di qualità non siano rispettati Italgas Reti S.p.A. provvede al pagamento dell'indennizzo in modo automatico, senza necessità di specifica richiesta. Sono esclusi dal diritto all'indennizzo i casi di mancato rispetto dovuto a cause di forza maggiore o a responsabilità di terzi o del cliente finale.

In caso di mancata corresponsione dell'indennizzo automatico da parte di Italgas Reti S.p.A. entro 6 mesi a partire dal la data di effettuazione della prestazione richiesta, o al più tardi a partire dal triplo del tempo dello standard in caso di mancata effettuazione della prestazione, la corresponsione dell'indennizzo automatico dovrà avvenire in misura pari a tre volte l'indennizzo dovuto.

Nelle tabelle seguenti sono riportati i valori di riferimento stabiliti dall'Autorità di Regolazione per Energia Reti e Ambiente per il calcolo degli indennizzi automatici.

Valori di indennizzo dovuto in caso di mancato rispetto del tempo massimo per l'esecuzione della prestazione richiesta

Computo del tempo	Clienti con Gruppo di Misura fino alla classe G6	Clienti con Gruppo di Misura fino dalla classe G10 alla classe G25	Clienti con Gruppo di Misura fino dalla classe G40
$T_{max} < T \leq 2 \times T_{max}$	€ 35,00	€ 70,00	€ 140,00
$2 \times T_{max} < T \leq 3 \times T_{max}$	€ 70,00	€ 140,00	€ 280,00
$T > 3 \times T_{max}$	€ 105,00	€ 210,00	€ 420,00

Legenda:

T = tempo effettivo di esecuzione della prestazione

T_{max} = tempo massimo di esecuzione della prestazione fissato dall'Autorità

Valori di indennizzo dovuto in caso di mancato rispetto della fascia di puntualità per gli appuntamenti

Clienti con Gruppo di Misura fino alla classe G6	Clienti con Gruppo di Misura fino dalla classe G10 alla classe G25	Clienti con Gruppo di Misura fino dalla classe G40
€ 35,00	€ 70,00	€ 140,00

¹ Il "livello specifico di qualità commerciale" è il livello di qualità, riferito alla singola prestazione, da garantire al richiedente; ad ogni livello specifico si applica la disciplina degli indennizzi automatici.

² Giorni lavorativi: da lunedì al venerdì, escluse le festività infrasettimanali.

Italgas Reti S.p.A. (di seguito, per brevità, "**Società**"), in qualità di titolare del trattamento desidera informarLa, ai sensi dell'art. 13 del Regolamento Europeo 679/2016 relativo alla protezione dei dati personali ("**Regolamento**") e della normativa nazionale, compresi i singoli provvedimenti dell'Autorità di controllo (Garante per la protezione dei dati personali), ove applicabile, che i Suoi dati personali saranno trattati nel rispetto delle disposizioni legislative e contrattuali vigenti per le finalità e con le modalità di seguito indicate.

1) Tipologia di dati personali

Dati personali comuni

La Società tratta le seguenti categorie di dati personali:

a) dati identificativi e di contatto (quali, a titolo di esempio, nome, cognome, data di nascita, codice fiscale, indirizzo, contatti telefonici, residenza, domicilio);

b) dati bancari

2) Finalità del trattamento e base giuridica del trattamento

I dati personali da Lei forniti saranno trattati per le seguenti finalità:

a) per la gestione di tutte le attività inerenti e/o conseguenti la richiesta di preventivazione, in particolare ai fini della programmazione del sopralluogo per la raccolta dei dati in campo e verifica della fattibilità;

b) per la definizione ed esecuzione del rapporto contrattuale per l'esecuzione dei lavori di allacciamento alla rete del gas da Lei richiesti, in ottemperanza alla Deliberazione n. 569/2019 e s.m.i. dell'Autorità di Regolazione per Energia Reti e Ambiente (ARERA);

c) per adempiere agli obblighi legali a cui è soggetta la Società e a specifiche disposizioni impartite da Autorità a ciò legittimate dalla legge. Per tali finalità non occorre il consenso poiché il trattamento è necessario per dare seguito alla richiesta di preventivazione, e, in caso di accettazione del preventivo, per definire e dare esecuzione al contratto, nonché per adempiere agli obblighi legali a cui è soggetta la Società.

d) per accertare, esercitare o difendere un diritto in sede giudiziaria o amministrativa ovvero nell'ambito di procedure di arbitrato o conciliazione.

3) Conferimento dei dati e conseguenze in caso di mancato conferimento

Per le finalità da a) a c) non occorre il consenso poiché il trattamento è necessario per dare seguito alla richiesta di preventivazione, e, in caso di accettazione del preventivo, per definire e dare esecuzione al contratto, nonché per adempiere agli obblighi legali a cui è soggetta la Società. Per le finalità sub d) non occorre il consenso poiché il trattamento è necessario per il perseguimento del legittimo interesse della Società.

Il conferimento dei predetti dati è facoltativo, ma necessario per la gestione delle attività inerenti e/o conseguenti alla richiesta di preventivazione, per l'esecuzione dei lavori di allacciamento, nonché per l'accertamento, l'esercizio o la difesa di un diritto in sede giudiziaria, amministrativa o nell'ambito di procedure di arbitrato o conciliazione, e il loro mancato conferimento comporta l'impossibilità per il Titolare di perseguire le finalità sopra citate

4) Modalità del trattamento e conservazione dei dati

Nell'ambito della struttura organizzativa della Società, i dati personali saranno trattati da persone autorizzate al trattamento che agiscono sotto l'autorità del Titolare del trattamento, adeguatamente istruite dal Titolare stesso, principalmente con sistemi elettronici e manuali in conformità ai principi applicabili al trattamento di dati personali ai sensi dell'art. 5 del Regolamento. I Suoi dati saranno conservati per il periodo necessario ad adempiere agli obblighi di legge.

Il periodo di conservazione dei dati dipende dalle finalità per cui vengono trattati e pertanto potrebbe variare. I criteri utilizzati per determinare il periodo di conservazione applicabile sono i seguenti: la conservazione dei dati personali oggetto della presente informativa avverrà per il tempo necessario (i) alla gestione della richiesta di preventivazione, (ii) alla gestione del rapporto contrattuale (iii) alla gestione di reclami o specifiche richieste, (iv) a far valere diritti in sede giudiziaria nonché (v) per il tempo previsto da norme di legge applicabili.

5) Comunicazione, diffusione e trasferimento dei dati

I Suoi dati personali potranno essere comunicati a società del Gruppo Italgas, e a società di vendita del gas e al Comune del luogo in cui si svolgeranno i lavori per l'adempimento degli obblighi previsti dalla legge.

Inoltre, in determinati casi, i Suoi dati personali potranno essere comunicati anche a fornitori, appaltatori e professionisti designati dalla Società quali responsabili del trattamento, in conformità all'art. 28 del Regolamento, nell'ambito di attività connesse all'esecuzione del rapporto contrattuale, quali attività bancarie, finanziarie e assicurative, di gestione tecnica delle reti e dei sistemi informatici.

I Suoi dati personali non saranno oggetto di ulteriore diffusione.

I Suoi dati non saranno trasferiti fuori dall'Unione Europea.

6) Diritti dell'interessato

L'interessato potrà esercitare, in relazione al trattamento dei dati ivi descritto, i diritti previsti dal Regolamento (artt.15-21), ivi inclusi:

- ricevere conferma dell'esistenza dei suoi dati personali e accedere al loro contenuto (diritti di accesso);
- aggiornare, modificare e/o correggere i suoi dati personali (diritto di rettifica);
- chiederne la cancellazione o la limitazione del trattamento dei dati trattati in violazione di legge compresi quelli di cui non è necessaria la conservazione in relazione agli scopi per i quali i dati sono stati raccolti o altrimenti trattati (diritto all'oblio e diritto alla limitazione);
- opporsi al trattamento (diritto di opposizione);
- revocare il consenso, ove prestato, senza pregiudizio per la liceità del trattamento basata sul consenso prestato prima della revoca;
- ricevere copia dei dati in formato elettronico che lo riguardano e chiedere che tali dati siano trasmessi ad un altro titolare del trattamento (diritto alla portabilità dei dati);
- proporre reclamo all'Autorità di controllo in caso di violazione della disciplina in materia di protezione dei dati personali.

Per esercitare tali diritti può rivolgersi al Responsabile della protezione dei dati (di seguito solo "**Data Protection Officer**" o, in breve, "**DPO**") inviando un'e-mail a

dpo.gdpr@italgas.it

7) Identità e dati di contatto del Titolare del trattamento e dati di contatto del Data Protection Officer

Titolare del Trattamento dei dati personali è Italgas Reti S.p.A., con sede legale in Largo Regio Parco, 11 - 10153 Torino, nella persona del Legale Rappresentante pro-tempore.

Il Gruppo Italgas ha designato un Data Protection Officer che può essere contattato all'indirizzo e-mail indicato al punto 6)

Schizzo tecnico

Tipologia di Lavoro

Aereo + Interrato

Caratteristiche

Pressione di fornitura alla misurazione **22mbar**

Tipologia di lavoro ai sensi delle vigenti deliberazioni Autorità di Regolazione per Energia Reti e Ambiente

Semplice Complesso Non soggetto a livelli specifici o generali di qualità commerciale

Delibera AEEGSI (ARERA) 40/14 - Impianto destinato a servire esclusivamente cicli produttivi e/o artigianali

Sì No

Estensione rete

Sì No

Contatori

CALIBRO CONTATORE	NR. CONTATORI	Q.MAX MC/H	POTENZIALITÀ MAX (KW)	POTENZIALITÀ MAX (KCAL/H)
-------------------	---------------	------------	-----------------------	---------------------------

Opere a cura cliente

Nicchia contatore Cassetta contatore Altro

Da annullare

Prese nr. 1	GRU nr.	PdR nr. 8
-------------	---------	-----------

Edificio 1

TIPOLOGIA	MATERIALE	DIAMETRO	METRI	GRU	MCGRU
Interrato	acciaio	0050	11,5		
Aereo	acciaio	0025	16		

Dati relativi alla sede di posa delle tubazioni

Tipologia

Tipo pavimentazione

Tipo sottosuolo

- MARCIAPIEDE 2 m

Attraversamenti stradali

- COMUNALE

Presenza sottoservizi

- ACQUEDOTTO
- FOGNATURA
- LINEE TELECOMUNICAZIONI
- LINEE ELETTRICHE

- BITUMATO

Percorrenze stradali

- NESSUNO

- ARGILLOSO

Entità traffico veicolare

- LEGGERO

■ Disegno tecnico





**Comunicazione di fine lavori a carico cliente +
Autorizzazione del proprietario/amministratore all'esecuzione lavori (Allegato 7)**

CODICE PRATICA
IG87069645
DEL 15/01/2024

Per compilare e inviare i moduli hai a disposizione 2 modalità:

1. Puoi **compilare i moduli direttamente online** inquadrando il QR code o cliccando sul link.
2. Puoi **caricare i moduli dopo averli compilati** attraverso il portale MyItalgas dalla sezione "Le mie Richieste" nell'area "Documentazione a mio carico" (vedi link a lato).



Compila o carica online*:
my.italgas.it/?e=Aa01mL

*Potrai compilare o caricare online solo dopo che avrai accettato il preventivo e provveduto al pagamento, se previsto.

Comunicazione di fine lavori a carico cliente

Il sottoscritto _____ intestatario della richiesta sopra indicata, relativa al preventivo per:

Nuovo impianto Modifica impianto Annullamento/Rimozione impianto

nella qualità di: Proprietario Costruttore Amministratore

dello stabile sito in: Comune **Venezia (VE)** Via **PIAZZA DEL MERCATO, 28**

dichiara di aver eseguito tutte le opere a suo carico di seguito specificate:

Realizzazione alloggiamento del contatore, secondo le specifiche dell'Allegato 6 e le eventuali indicazioni riportate di seguito*:

*Ti ricordiamo che dovrai inviare le foto dell'alloggiamento realizzato accedendo al portale MyItalgas: dalla sezione "Le mie richieste", all'interno dell'area "Documentazione a mio carico" potrai caricare le foto dell'alloggiamento tra gli "Elementi aggiuntivi" (vedi link in alto a destra)

Esecuzione Opere murarie/ Altre opere, ed in particolare:

L'esecuzione dei lavori è subordinata all'ottenimento delle Autorizzazioni a carico Italgas Reti, riportate sull'Offerta che Le è stata inviata, ed il cui iter di ottenimento verrà avviato solo dopo il ricevimento del presente modulo.

DATA / /

FIRMA DEL DICHIARANTE _____

Autorizzazione del proprietario/amministratore all'esecuzione lavori

Il sottoscritto _____

in qualità di: Proprietario Costruttore Amministratore

dello stabile sito in: Comune **Venezia (VE)** Via **PIAZZA DEL MERCATO, 28**

autorizza Italgas Reti S.p.A. ad eseguire i lavori di cui alla richiesta in oggetto, dichiarando di autorizzare anche i successivi interventi che si rendessero necessari sull'impianto, che riconosce di proprietà totale ed esclusiva della Società stessa.

Inserisci il numero telefonico (preferibilmente cellulare) al quale rintracciarti per concordare la data di esecuzione lavori: _____

DATA

/ /

FIRMA DEL DICHIARANTE

Preventivo di rimozione impianto gas



Gentile **COMUNE DI VENEZIA**,

In queste pagine trovi il preventivo che hai richiesto.

Questo preventivo è **emesso da Italgas Reti in qualità di distributore di gas** nella tua zona.

Il documento è composto da varie sezioni dove potrai trovare tutte le indicazioni utili per procedere con l'accettazione dell'offerta e l'esecuzione dei lavori. Ti ricordiamo che potrai accettare questo preventivo fino alla data di scadenza indicata in alto a destra.

Importo totale
€ 6.691,74
IVA inclusa

Guarda il dettaglio
nella pagina
[Dettaglio preventivo](#)

Cosa devi fare adesso?



1

Leggi e accetta il preventivo

Leggi con attenzione il preventivo in tutte le sue pagine e, se di tuo gradimento, accetta l'offerta tramite il portale MyItalgas al link my.italgas.it/?p=zfyjno4



2

Invia la documentazione preliminare a tuo carico

Per consentire l'avvio del lavoro richiesto, dovrai inviarcì tramite il portale MyItalgas i documenti e le eventuali foto come descritto alla pagina [Documentazione preliminare a carico cliente](#)

3

Siamo pronti per l'avvio dei lavori!

Previo ottenimento degli eventuali permessi a carico distributore dagli Enti preposti



Dettaglio preventivo

CODICE PRATICA
IG87069708
DEL 15/01/2024

In questa pagina trovi un riepilogo della tua richiesta di preventivo, le caratteristiche tecniche del Punto di Riconsegna (PDR) oggetto della richiesta e un dettaglio sulle voci che compongono l'importo totale dell'offerta.

PREVENTIVO ANNULLAMENTO/RIMOZIONE IMPIANTO PER L'ESECUZIONE LAVORO NON SOGGETTO STANDARD DI QUALITA' COMMERCIALI

NOMINATIVO RICHIEDENTE: COMUNE DI VENEZIA
DATA RICHIESTA: 15/01/2024
SCADENZA PREVENTIVO: 10/05/2024
LUOGO DI ESECUZIONE LAVORI: PIAZZA DEL MERCATO 30, 30175 - Venezia (VE)
NOMINATIVO CLIENTE FINALE: COMUNE DI VENEZIA

Spett.le
COMUNE DI VENEZIA
(NO DISP) San Marco 4137, 30124 - Venezia (VE)

OGGETTO DELLA RICHIESTA

Potenzialità che hai richiesto (kW)	N° punti di riconsegna
0	1

ELENCO PUNTI DI RICONSEGNA E CARATTERISTICHE TECNICHE

Identificativo punto di riconsegna	Classe Contatore	Potenzialità massima (kW)	Portata massima (Smc/h)	Pressione minima di fornitura
00883500942630	G4	0	6,00	Alimentato in bassa pressione

IMPORTI

Dettaglio	Importo
Corrispettivo forfettario	5.485,03 €
Corrispettivo complessivo impianto allacciamento	5.485,03 €
Totale corrispettivo complessivo (IVA esclusa) (**)	5.485,03 €
IVA 22,00 % (**)	1.206,71 €
TOTALE CORRISPETTIVO (IVA INCLUSA) A CARICO DEL RICHIEDENTE DA PAGARE ALLA SOTTOSCRIZIONE DELL'ACCETTAZIONE DEL PRESENTE PREVENTIVO (***)	6.691,74 €

(**) Nei casi previsti dall' Art. 17-ter del D.P.R. n. 633/1972, l'IVA indicata è da versarsi all'erario a carico del Richiedente. Il netto da pagare è pari al Totale corrispettivo complessivo (IVA esclusa) secondo le modalità e i termini di cui agli articoli B, C e G delle Norme e Condizioni generali di seguito allegate
(***) secondo le modalità e i termini di cui agli articoli B, C e G delle norme e condizioni generali di seguito allegate.

Il presente preventivo è valido fino al **10/05/2024**

L'esecuzione del lavoro richiesto è subordinata alla fattibilità tecnica dello stesso, i ripristini di qualsiasi genere su proprietà privata sono a cura del Richiedente del lavoro. Il lavoro è inoltre subordinato all'ottenimento da parte di Italgas Reti delle necessarie autorizzazioni elencate nella pagina "Documentazione a carico richiedente". La documentazione a Suo carico è disponibile nella presente offerta. Le chiediamo di rispettare le modalità di inoltro della documentazione a Suo carico.

Ai fini dell'accettazione del presente preventivo Le chiediamo di confermare la Sua volontà nel portale MyItalgas e seguire le modalità indicate al link

my.italgas.it/?p=zfyjno4

Dettaglio preventivo

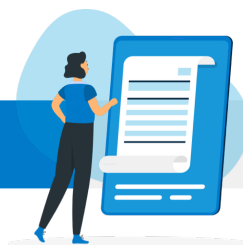

CODICE PRATICA
IG87069708
DEL 15/01/2024

Il presente preventivo controfirmato può essere trasmesso via email all'indirizzo preventivi@italgas.it.

IL SOTTOSCRITTO, IN QUALITA' DI RICHIEDENTE DEL LAVORO, DICHIARA DI AVER PRESO PIENA E COMPLETA CONOSCENZA E DI ACCETTARE INTEGRALMENTE TUTTE LE NORME E CONDIZIONI INDICATE NEL PRESENTE PREVENTIVO INCLUSI TUTTI I RELATIVI ALLEGATI.

DATA _____

FIRMA _____

Documentazione preliminare a carico cliente

CODICE PRATICA
IG87069708
DEL 15/01/2024



Per l'esecuzione del lavoro richiesto è **necessario fornire alcuni documenti al distributore**. In questa sezione trovi, perciò, i dettagli relativi alla documentazione che dovrai fornirci, solo dopo aver accettato il preventivo, per consentire l'avvio del lavoro richiesto.

■ Dove trovo i moduli da compilare?

Trovi i moduli allegati in coda a questo preventivo.

Puoi inoltre trovarli anche online sul portale MyItalgas nella sezione "Le mie Richieste" una volta che avrai accettato il preventivo e provveduto al pagamento.

■ Come compilo e invio i moduli?

Hai a disposizione due modalità:

1. Puoi **compilare i moduli direttamente online**, dopo aver accettato e pagato il preventivo, sul portale MyItalgas dalla sezione "Le mie Richieste" nell'area "Documentazione a mio carico" (vedi link a lato).
2. Puoi **compilare i moduli a mano e caricarli**, dopo aver accettato e pagato il preventivo, attraverso il portale MyItalgas dalla sezione "Le mie Richieste" nell'area "Documentazione a mio carico" (vedi link a lato).

■ Tempi massimi di invio

A partire dall'accettazione del preventivo, hai **6 mesi di tempo** per trasmettere al distributore la documentazione a tuo carico. Trascorso tale termine il distributore annullerà la tua richiesta e sarà necessario inoltrare una nuova richiesta di preventivo (rif. Norme e condizioni generali - punto E. Risoluzione del contratto per cause imputabili al richiedente o al cliente finale).



Compila o carica online*:
my.italgas.it/?e=Aa01mL

*Potrai compilare o caricare online solo dopo che avrai accettato il preventivo e provveduto al pagamento, se previsto.

Elenco documentazione da compilare e inviare



Comunicazione di fine lavori a carico cliente + Autorizzazione del proprietario/amministratore all'esecuzione lavori

Si tratta di un documento che contiene al suo interno due moduli differenti:

- la **Comunicazione di fine lavori a carico cliente**, che consiste nella dichiarazione da parte del richiedente dell'avvenuta realizzazione di tutte le opere a suo carico (es. predisposizione dell'alloggiamento per il posizionamento del contatore);
- l'**Autorizzazione del proprietario/amministratore all'esecuzione lavori**, che garantisce al distributore le autorizzazioni necessarie per procedere con l'esecuzione dei lavori e con eventuali successivi interventi che si rendessero necessari.

A. DEFINIZIONI

Impresa di Distribuzione: E' la Italgas Reti Spa, (in seguito, per brevità, Italgas Reti).

Società di vendita: E' ogni società o impresa esercente l'attività di acquisto e vendita, al dettaglio, del gas naturale per renderlo disponibile al cliente finale, consumatore o utilizzatore finale.

Richiedente: E' ogni soggetto, cliente finale o società di vendita per conto di un cliente finale, che chiede all'Impresa di Distribuzione, il preventivo per l'esecuzione di una prestazione tecnica relativa ai servizi di distribuzione.

Cliente finale: E' il cliente consumatore o utilizzatore finale che acquista gas per uso proprio.

Preventivo: E' il documento che regola la realizzazione dell'esecuzione dei lavori richiesti ai sensi della Deliberazione 569/2019/R/Gas

B. VALIDITA' E ACCETTAZIONE DEL PREVENTIVO

Il presente preventivo ha validità fino alla data indicata nello stesso; dopo tale data sarà considerato decaduto.

Il presente preventivo si intenderà accettato nel momento in cui, entro il termine di validità sopra citato:

1) pervenga ad Italgas Reti, ai riferimenti indicati, lo stesso preventivo debitamente sottoscritto per accettazione dal Richiedente, unitamente, nel caso sia previsto un corrispettivo a carico del Richiedente, alla copia del bonifico bancario attestante l'avvenuto pagamento da parte del Richiedente del suddetto corrispettivo,

2) Italgas Reti, nel caso sia previsto un corrispettivo a carico del Richiedente, riscontri sul proprio conto corrente bancario l'avvenuto accredito relativo al pagamento del contributo di cui al successivo punto C.

L'accettazione da parte del Richiedente dell'offerta predisposta da Italgas Reti non sarà considerata valida ed efficace fino al riscontro positivo da parte della medesima Italgas Reti dell'avvenuto esatto versamento dell'importo indicato.

C. CORRISPETTIVO A CARICO DEL RICHIEDENTE

E' il corrispettivo dovuto quale contributo per la realizzazione delle opere e degli interventi necessari all'erogazione del servizio di distribuzione. Il corrispettivo indicato nel presente preventivo non comprende gli oneri indicati al punto M, anch'essi a carico del Richiedente.

Il pagamento di tale corrispettivo dovrà essere effettuato dal Richiedente all'atto dell'accettazione del presente preventivo come previsto al precedente punto B e secondo le modalità indicate al punto G.

D. ESECUZIONE DEI LAVORI

L'esecuzione lavori richiesta è subordinata all'accettazione del presente preventivo e al pagamento del relativo corrispettivo, all'ottenimento delle autorizzazioni da parte delle Autorità competenti e/o dei privati interessati, all'espletamento degli oneri a carico del Richiedente o Cliente finale di cui alla seguente lettera M, punti 2, 3, 4 e 5. I lavori di costruzione oggetto del preventivo saranno eseguiti a cura e criterio di Italgas Reti che ne rimarrà proprietaria e che potrà quindi attuare tutte le modifiche, gli ampliamenti e le manutenzioni necessarie e/o opportune, con facoltà di utilizzarli in tutto o in parte anche per l'eventuale successivo allacciamento di fabbricati diversi.

E. RISOLUZIONE DEL CONTRATTO PER CAUSE IMPUTABILI AL RICHIEDENTE O AL CLIENTE FINALE

Qualora, a valle dell'accettazione del presente preventivo, l'esecuzione dei lavori debba essere rinviata per più di sei mesi, per cause imputabili al Richiedente o al Cliente finale, Italgas Reti si riserva di risolvere unilateralmente il contratto derivante dall'accettazione del presente preventivo e in tal caso gli oneri a carico del Richiedente comprenderanno tutti i costi sostenuti nonché gli oneri relativi agli impegni di spesa già assunti da Italgas Reti.

F. RINUNCIA/RECESSO DEL RICHIEDENTE

Qualora il Richiedente o il Cliente finale rinunci/receda alla richiesta di esecuzione del lavoro di cui al presente preventivo dopo l'accettazione dello stesso ma prima della conclusione del lavoro, Italgas Reti provvederà a restituire l'eventuale corrispettivo versato dal Richiedente all'atto dell'accettazione del preventivo, riservandosi di trattenere al Richiedente i costi sostenuti, determinati in relazione allo stato di avanzamento dei lavori alla data di comunicazione della rinuncia/recesso (sono ricompresi, tra i vari, anche gli oneri relativi agli impegni di spesa già assunti e di risarcimento dei danni eventualmente procurati), per un valore massimo pari a quello del valore dell'opera considerato l'ammontare del contributo già versato.

G. PAGAMENTO E FATTURAZIONE

Il pagamento del corrispettivo di cui al punto C dovrà essere effettuato dal Richiedente all'atto dell'accettazione del preventivo.

Nei casi previsti dall' Art. 17-ter del D.P.R. n. 633/1972 (Pubbliche Amministrazioni soggette a disciplina dello "split-payment"), l'IVA indicata è da versarsi direttamente all'erario a carico del Richiedente con le modalità e i termini di cui al D.M del 23/01/2015.

Il netto da pagare alla scrivente è pertanto pari al "Totale corrispettivo complessivo (IVA esclusa)".

Nei casi non soggetti alla disciplina di cui all' Art. 17-ter del D.P.R. n. 633/1972 (Pubbliche Amministrazioni), il netto da pagare corrisponde all'importo indicato nella voce "Totale corrispettivo (IVA inclusa)".

Il pagamento deve essere eseguito dal Richiedente mediante bonifico bancario a favore di Italgas Reti S.p.A. presso **INTESA SANPAOLO - Codice IBAN: IT16 K 03069 01000 100000000490**, indicando nella causale del bonifico il numero della richiesta (IG...) senza lasciare spazi, e il nominativo Richiedente (Nome e Cognome; Ragione Sociale) indicato nella richiesta.

Successivamente alla ricezione dell'accredito sul proprio conto corrente bancario, Italgas Reti provvederà ad emettere regolare fattura.

H. IMPIANTI

Per estensione rete/potenziamento rete (tubazione stradale) si intende la realizzazione/potenziamento del complesso delle tubazioni, prevalentemente interrate, posate sul suolo pubblico o privato che, partendo dai punti di alimentazione della rete portano il gas all'impianto di derivazione utenza. Esso viene realizzato a cura e criterio di Italgas Reti che ne rimane proprietaria e che può attuarne le opportune modifiche, ivi compresi gli allacciamenti di altri utenti e le manutenzioni e/o gli adeguamenti necessari al corretto espletamento del servizio.

Per impianto di derivazione utenza (o allacciamento) si intende quel complesso di dispositivi, apparecchiature ed elementi compresi fra la tubazione stradale (esclusa) e il punto di riconsegna, inclusi il gruppo di misura e l'eventuale gruppo di riduzione, contatore incluso, costituenti le installazioni necessarie a fornire il gas al Cliente finale. Esso viene realizzato a cura e criterio di Italgas Reti, che ne rimane proprietaria e che può attuarne le opportune modifiche, ivi compresi gli allacciamenti di altri utenti e le manutenzioni e/o gli adeguamenti necessari al corretto espletamento del servizio.

La costruzione dell'impianto di derivazione di utenza è subordinata alla preventiva autorizzazione del proprietario degli immobili interessati o del suo legale rappresentante, ottenuta a cura del Richiedente il servizio, nonché ai permessi delle Autorità o degli Enti competenti, ove necessari.

Per gruppo di misura, o misuratore, si intende la parte dell'impianto di derivazione utenza del cliente finale che serve per l'intercettazione, per la misura del gas e per il collegamento all'impianto di utenza del cliente finale; è costituito da un misuratore (contatore di tipo meccanico o di tipo elettronico-smart meter) comprensivo di un eventuale correttore elettronico dei volumi misurati. Esso viene installato a cura e criterio di Italgas Reti che ne rimane proprietaria e che può attuarne le opportune modifiche, le sostituzioni, le manutenzioni e/o gli adeguamenti necessari al corretto espletamento del servizio.

Per gruppo di riduzione industriale si intende il complesso (assieme) costituito da regolatori di pressione, da apparecchi ausiliari, da tubazioni, da raccordi e pezzi speciali, aventi la funzione di ridurre la pressione del gas canalizzato da un valore di pressione in entrata variabile a un valore di pressione in uscita predeterminato.

Esso viene installato a cura e criterio di Italgas Reti che ne rimane proprietaria e che può attuarne le opportune modifiche, le sostituzioni, le manutenzioni e/o gli adeguamenti necessari al corretto espletamento del servizio.

Per Punto di Riconsegna dell'impianto di distribuzione o "Punto di Riconsegna" si intende il punto di confine tra l'impianto di distribuzione e l'impianto di utenza del cliente finale, dove l'impresa distributrice riconsegna il gas per la fornitura al cliente finale.

Per impianto di utenza si intende il complesso costituito dall'insieme delle tubazioni e dei loro accessori, a partire dal punto di riconsegna del gas fino agli apparecchi utilizzatori esclusi, oltre all'installazione e ai collegamenti dei medesimi, alle predisposizioni edili e/o meccaniche per la ventilazione del locale dove deve essere installato l'apparecchio e alle predisposizioni edili e/o meccaniche di avanzamento dei lavori (sono ricompresi, tra i vari, anche gli oneri relativi agli impegni di spesa già assunti e di risarcimento dei danni eventualmente procurati), per lo scarico all'esterno dei prodotti della combustione. L'esecuzione, l'esercizio e la manutenzione dell'impianto di utenza sono a carico del Cliente finale o del Richiedente. L'impianto di utenza e gli apparecchi di utilizzazione devono rispondere, o essere adeguati, alla normativa tecnica vigente in materia.

I. PRINCIPALI RIFERIMENTI LEGISLATIVI RELATIVI ALLA SICUREZZA DEGLI IMPIANTI DI UTENZA

Ai sensi dell'art. 1 della legge n. 1083 del 6 Dicembre 1971, tutti i materiali, gli apparecchi, le installazioni e gli impianti alimentati con gas combustibile per uso domestico e usi similari, devono essere realizzati secondo le regole specifiche della buona tecnica, per la salvaguardia della sicurezza; tali si considerano gli impianti realizzati secondo le norme specifiche per la sicurezza (UNI, CEI, ecc). Si ricorda che, fatto salvo il rispetto del D.M. 22 gennaio 2008, n. 37, in particolare per quanto attiene l'affidamento dei lavori solo ad imprese "abilitate", gli impianti gas con portata termica complessiva maggiore di 35 kW (circa 30.000 kcal/h) sono anche soggetti, nelle fasi di progettazione, costruzione ed esercizio, al rispetto della regola tecnica di prevenzione incendi, costituita dal Decreto del Ministero dell'Interno dell' 8 Novembre 2019.

Gli impianti con portata termica maggiore di 116 kW sono inoltre soggetti alla disciplina relativa alla prevenzione incendi (in particolare il D.P.R. 1° agosto 2011, n. 151 - recante "Semplificazione della disciplina dei provvedimenti relativi alla prevenzione degli incendi" e il D.M. 7 agosto 2012 "Disposizioni relative alle modalità di presentazione delle istanze concernenti i procedimenti di prevenzione incendi e alla documentazione da allegare" e s.m.i.).

L. AVVIO DEL SERVIZIO DI DISTRIBUZIONE DEL GAS

L'attivazione della fornitura può avvenire solo dopo che il Cliente Finale abbia provveduto a far realizzare e collegare l'impianto di utenza all'impianto di derivazione utenza, già realizzato da Italgas Reti, e solo nel caso che vi sia una Società di Vendita, utente della rete, che abbia richiesto e ottenuto la capacità necessaria per alimentare il punto di riconsegna; la richiesta di attivazione deve essere presentata all'impresa di Distribuzione tramite la Società di Vendita.

Nel caso di un nuovo impianto soggetto alla deliberazione ARERA n° 40/2014, l'attivazione della fornitura è subordinata all'esito positivo dell'accertamento relativo all'impianto di utenza, effettuato da Italgas Reti sulla documentazione fatta pervenire dal Cliente finale ai sensi della sopra citata deliberazione (moduli H/40, I/40 e relativi allegati obbligatori), come descritto nel documento "PROCEDURA PER LE RICHIESTE DI ATTIVAZIONE DELLA FORNITURA PRESENTATE DAI CLIENTI FINALI ALLE SOCIETA' DI VENDITA PER IMPIANTI SOGGETTI ALLA DELIBERAZIONE ARERA 40/2014 (riferimento all'allegato F/40)", La Società di Vendita garantisce la corretta informazione al Cliente finale sulla procedura adottata da Italgas Reti.

Nel caso di un nuovo impianto non soggetto alla deliberazione ARERA n° 40/2014, Italgas Reti provvede all'attivazione della fornitura solo quando siano stati ultimati i lavori di competenza del Richiedente o del Cliente finale relativi all'impianto di utenza in modo documentato (ad es. mediante Dichiarazione Inizio Attività o dichiarazioni similari).

M. ONERI A CARICO DEL RICHIEDENTE O DEL CLIENTE FINALE

Sono a carico del Richiedente o del Cliente finale i seguenti oneri:

1. Realizzazione dell'impianto di utenza a partire dal Punto di Riconsegna (gruppo di misura escluso) fino alle apparecchiature di utilizzazione (comprese). La costruzione degli impianti e l'installazione degli apparecchi devono essere realizzate in conformità alle normative vigenti.
2. Esecuzione di tutte le opere murarie principali e accessorie, i ripristini dei suoli su proprietà privata, nonché i ripristini riguardanti la proprietà interessata.
3. L'ottenimento dei permessi di occupazione di suolo e proprietà privati, necessari all'esecuzione dell'impianto da parte di Italgas Reti.
4. La predisposizione di alloggiamento adeguato ad ospitare e proteggere il gruppo di misura, secondo quanto riportato nel modello "INDICAZIONE PER L'ESECUZIONE DELL'ALLOGGIAMENTO GRUPPO DI MISURA (CONTATORE)".
5. L'ottenimento delle autorizzazioni a carico del Richiedente o del Cliente finale elencate nell'allegato "Elenco degli atti autorizzativi".

N. MANCATA ESECUZIONE DEL LAVORO

A seguito di appuntamento, se il personale inviato da Italgas Reti si trova impossibilitato ad eseguire il lavoro per cause imputabili al Richiedente o al Cliente finale, Italgas Reti si riserva la facoltà di addebitare al Richiedente un importo forfetario a ristoro dei costi sostenuti determinato in relazione allo stato considerato l'ammontare del contributo dal Richiedente già versato. Italgas Reti non sarà in ogni caso responsabile della mancata esecuzione del lavoro nei termini previsti per caso fortuito o forza maggiore (a titolo esemplificativo ma non esaustivo: terremoti, maremoti, inondazioni, sommosse, scioperi, atti di autorità pubblica, ecc.).

O. RESPONSABILITA' DEGLI IMPIANTI

Sono totalmente a carico del Richiedente o del Cliente finale le responsabilità relative a difetti o malfunzionamenti che si dovessero verificare a valle del punto di riconsegna (dopo il raccordo di uscita del gruppo di misura) in qualunque punto dell'impianto di utenza e degli apparecchi di utilizzo. Italgas Reti appone proprio sigillo ai punti di riconsegna, rilasciando al Cliente finale copia del documento sottoscritto all'atto dell'apposizione del sigillo. Non è consentito al Richiedente o al Cliente finale o ad altri, manomettere o comunque modificare alcuna parte dell'impianto di derivazione utenza. Qualora si presenti la necessità di apportare modifiche all'impianto di derivazione utenza, Italgas Reti provvederà alle modifiche richieste e addebiterà, al Richiedente, il corrispettivo dovuto per l'intervento. Il Gruppo di Misura è di proprietà di Italgas Reti che, anche nel corso dell'erogazione del servizio, ne stabilisce e può variarne, a suo criterio, l'ubicazione e la portata, che sarà, quest'ultima, proporzionata alle apparecchiature di utilizzazione e alla potenzialità di utilizzo denunciate e sarà variabile in funzione delle eventuali successive modifiche della tipologia dei prelievi in merito alla quale è obbligo del Richiedente fornire aggiornamenti. Il Richiedente o il Cliente finale è responsabile della buona conservazione del gruppo di misura, dell'integrità dei sigilli apposti, nonché della chiusura del relativo rubinetto quando non fa uso del gas.

Le nicchie e/o i cassettoni necessari per l'alloggiamento e la protezione del gruppo di misura con relativi sportelli e gli impianti di utenza devono essere eseguiti a cura e spese del richiedente o cliente finale. I suddetti manufatti devono essere delle misure prescritte secondo i vari calibri e rispondere ai criteri di sicurezza secondo le vigenti normative di legge; la chiave di chiusura della nicchia o del cassettoni dove è collocato il gruppo di misura deve essere del modello a serratura standard adottato dall'Impresa di Distribuzione. Il Richiedente o cliente finale si impegna a provvedersene direttamente e si impegna irrevocabilmente a garantire all'Impresa di Distribuzione l'accesso al gruppo di misura anche successivamente alla prima attivazione, per interventi tecnici di manutenzioni e/o ispezioni effettuati dall'Impresa di Distribuzione anche se non direttamente richiesti dal Cliente finale autorizzando la stessa ed i propri addetti fin d'ora a rimuovere, senza necessità di alcun preavviso, serrature, lucchetti o dispositivi vari che dovessero essere stati impropriamente apposti agli sportelli dei cassettoni delle nicchie all'interno delle quali è alloggiato il gruppo di misura e che ne impediscono l'accesso al fine di ripristinare le condizioni di libera accessibilità al gruppo di misura per l'espletamento degli interventi di cui sopra.

Tutte le opere di impianto di derivazione di utenza, colonne montanti e le relative derivazioni di cui sopra, resteranno di proprietà dell'Impresa di Distribuzione, che ne assume l'obbligo della manutenzione a proprie spese e le conseguenti responsabilità.

P. RIMOZIONE IMPIANTO

Qualora sia richiesta la rimozione dell'impianto o di parti di esso (ad es. il Gruppo di Misura), Italgas Reti addebiterà al Richiedente il relativo corrispettivo.

Q. CONTROVERSIE

Per qualsiasi controversia comunque connessa al Preventivo o alla sua interpretazione, esecuzione o risoluzione le Parti si rimetteranno esclusivamente al foro di Torino, salvo quanto diversamente disposto da norme imperative di legge non derogabili.

R. NORMATIVA ANTIRICICLAGGIO

Italgas Reti S.p.A. dichiara di osservare i principi di cui al Decreto Legislativo 21 novembre 2007, 231, condividendone il generale obbligo di "collaborazione attiva" (tramite segnalazione di operazioni sospette, conservazione dei documenti, controllo interno), finalizzata a prevenire e impedire la realizzazione di operazioni di riciclaggio e finanziamento del terrorismo.

In accordo con quanto previsto all'art. 648 bis Codice Penale, nonché con il contenuto della disposizione di cui all'art. 2 del Decreto Legislativo n. 231 del 2007, si precisa che per riciclaggio è da intendersi: la conversione, il trasferimento, l'occultamento o la dissimulazione ovvero l'acquisto, la detenzione o l'utilizzazione di beni, effettuati essendo a conoscenza che essi provengono da un'attività criminosa o da una partecipazione ad essa. Per finanziamento del terrorismo vale la definizione di cui al Decreto Legislativo 22 giugno 2007, n. 109. Il soggetto Richiedente il presente preventivo dichiara di essere a conoscenza della vigente normativa in materia di prevenzione del fenomeno di riciclaggio e di finanziamento del terrorismo di cui al Decreto Legislativo 21 novembre 2007, 231. Il Richiedente sotto la propria esclusiva responsabilità dichiara di non essere a conoscenza di alcuna provenienza delittuosa del denaro, dei beni o di

altra utilità oggetto di trasferimento per le finalità di cui alla stipula del contratto derivante dall'accettazione da parte del Richiedente del presente preventivo. Italgas Reti e il Richiedente convengono che l'inosservanza di quanto disciplinato dalla presente clausola contrattuale ovvero la mancata comunicazione di eventuali circostanze di fatto che comportino il mutamento delle dichiarazioni rilasciate dal Richiedente costituisce inadempimento al citato contratto. Conseguentemente a Italgas Reti è riservata la facoltà di risolvere anticipatamente il rapporto contrattuale derivante dall'accettazione da parte del Richiedente del presente preventivo secondo i termini e le condizioni di seguito descritti:

- sentenza di condanna, anche di primo grado o emessa a seguito di applicazione della pena su richiesta di parte ex art. 444 c.p.p. a carico del Richiedente relativamente ad una delle ipotesi delittuose in materia di riciclaggio e finanziamento del terrorismo di cui al Decreto Legislativo n. 231 del 21 novembre 2007. L'esercizio di dette facoltà comporterà a favore di Italgas Reti il diritto di addebitare al Richiedente tutte le maggiori spese e costi derivanti o comunque conseguenti dalla risoluzione anticipata del rapporto contrattuale derivante dall'accettazione da parte del Richiedente del presente preventivo.

S. RESPONSABILITA' AMMINISTRATIVA - ANTICORRUZIONE

DEFINIZIONI

Ai fini delle clausole di seguito riportate, si applicano le seguenti definizioni:

"Codice Etico": documento recante i valori e principi di comportamento adottati e condivisi da Italgas e Controllate nell'esercizio della propria attività aziendale.

"Controllata": ogni ente direttamente o indirettamente controllato (in base ai Principi Contabili Internazionali - IFRS 10 "Bilancio consolidato" e successive modifiche e integrazioni) da Italgas o da una Controllata, a seconda dei casi, in Italia o all'estero.

"Familiare": il coniuge del Pubblico Ufficiale; i nonni, genitori, fratelli e sorelle, figli, nipoti, zii e primi cugini del Pubblico Ufficiale e del suo coniuge; il coniuge di ognuna di tali persone; e ogni altro soggetto che condivide con gli stessi l'abitazione; il coniuge del privato; nonni, genitori, fratelli e sorelle, figli, nipoti, zii e i primi cugini del privato e del suo coniuge; il coniuge di ognuna di tali persone; e ogni altro soggetto che condivide con gli stessi l'abitazione.

"Intermediario": una persona fisica o società indipendente, italiana o estera, che Italgas Reti si propone di tenere al proprio servizio al fine di: (i) promuovere gli interessi commerciali del Gruppo in relazione a una singola operazione/progetto; (ii) agevolare la stipula e/o l'esecuzione di contratti con soggetti terzi; e/o (iii) mettere in contatto/presentare Italgas Reti a una o più altre parti allo scopo di procurare/produrre o intrattenere un affare.

"Leggi Anticorruzione": la legislazione italiana e in particolare, il Codice Civile Italiano, il Codice Penale Italiano, il Codice dei Contratti Pubblici, la Legge 6 novembre 2012 n. 190 e il Decreto Legislativo n. 231 del 2001 e le altre disposizioni applicabili. Inoltre il Gruppo Italgas e il proprio Personale potrebbero essere soggetti alle leggi di altri Paesi, incluse quelle di ratifica di Convenzioni Internazionali, che vietano la corruzione di Pubblici Ufficiali e la corruzione tra privati, quali: (i) la Convenzione dell'Organizzazione per la Cooperazione e lo Sviluppo Economico sulla lotta alla corruzione dei Pubblici Ufficiali stranieri nelle operazioni economiche internazionali;

(ii) la Convenzione delle Nazioni Unite contro la corruzione; (iii) il Foreign Corrupt Practices Act (FCPA) emanato negli Stati Uniti e (iv) l'UK Bribery Act emanato nel Regno Unito.

"Modello di organizzazione, gestione e controllo": modello di organizzazione e gestione adottato da Italgas ai sensi del Decreto Legislativo 8 giugno 2001, n. 231 ss.mm.ii.

"Politica per la Prevenzione ed il Contrasto della Corruzione": politica recante i principali obiettivi e principi a cui è ispirato il sistema di gestione per la prevenzione ed il contrasto della corruzione di Italgas.

"Personale del Gruppo Italgas": gli amministratori, dirigenti, membri degli organi sociali, dipendenti di Italgas Reti e delle Controllate.

"Pubblico Ufficiale":

a) chiunque ricopra una carica pubblica funzione legislativa, giudiziaria o amministrativa;

b) chiunque agisca in veste ufficiale in nome, per conto o nell'interesse di (i) una pubblica amministrazione sovranazionale, nazionale, regionale o locale, (ii) un'agenzia, un dipartimento, un ufficio o un organo di una pubblica amministrazione, sovranazionale, nazionale, regionale o locale, (iii) un'impresa di proprietà, controllata o partecipata da una pubblica amministrazione, (iv) un'organizzazione pubblica internazionale, e o (v) un partito politico, un membro di un partito politico o un candidato a una carica politica;

c) qualunque incaricato di un pubblico servizio;

d) qualunque Familiare di un Pubblico Ufficiale o altro soggetto, persona fisica o ente, che agisca su suggerimento, richiesta o disposizione o a vantaggio di alcuno dei soggetti o enti di cui alle lettere da a) a c) sopra indicate.

"Revisore": la società di revisione, lo studio legale, la società di indagini forensi, o analogo operatore professionale designato da Italgas Reti per lo svolgimento degli audit previsti dalle clausole contrattuali.

"Standard di Compliance Anticorruzione": strumento normativo che fornisce un quadro sistemico di riferimento degli strumenti normativi presenti in Italgas in materia di Anticorruzione.

RESPONSABILITÀ AMMINISTRATIVA E ANTICORRUZIONE

1. Il Richiedente dichiara di conoscere, e si impegna a rispettare, le Leggi Anticorruzione, lo Standard di Compliance Anticorruzione, la Politica per la Prevenzione ed il Contrasto della Corruzione, la procedura Segnalazioni anche anonime, il Codice Etico e il Modello 231 di Italgas parte del contratto (di seguito, ai fini della presente clausola, la "Società"). A tale fine i suddetti documenti sono pubblicati, consultabili e stampabili sul sito internet ufficiale della Società reperibile al seguente indirizzo: www.italgas.it.

2. Il Richiedente dichiara di avere adottato ed efficacemente attuato, e si impegna a mantenere efficacemente in atto per tutta la durata del presente contratto, misure idonee a prevenire la commissione, anche tentata, da parte di propri amministratori, rappresentanti, dipendenti, collaboratori e/o consulenti, di comportamenti in violazione delle Leggi Anticorruzione.

3. Il Richiedente, nell'ambito dell'esecuzione delle attività oggetto del presente contratto, si impegna ad astenersi, e a far sì che i propri amministratori, rappresentanti, dipendenti, collaboratori e/o consulenti si astengano, senza previa comunicazione alla Società e preventivo consenso scritto di essa:

a. dall'aver contatti e/o dall'organizzare/prendere parte a incontri con Pubblici Ufficiali;

b. dal dare, offrire, elargire, pagare e/o promettere denaro, provvigioni, emolumenti e/o altre utilità, (ivi compresi regali, intrattenimenti, viaggi o qualsiasi altro tipo di beneficio, anche di modico valore o non patrimoniale): (i) a un Pubblico Ufficiale o a un qualunque soggetto privato; (ii) al Personale del Gruppo Italgas, suoi Familiari e/o società ad essi riconducibili, oltre i limiti di quanto ammesso dal Codice Etico e dallo Standard di Compliance Anticorruzione;

c. dall'autorizzare chiunque a compiere le condotte di cui alle precedenti lettere a. e b.;

d. dall'affidare a subappaltatori e/o subfornitori lo svolgimento di attività previste dal presente contratto, salva la preventiva autorizzazione scritta della Società. In tale ultima ipotesi di preventiva autorizzazione scritta, il Richiedente dovrà comunque ottenere dai menzionati soggetti, prima che inizi lo svolgimento delle predette attività, l'accettazione scritta e vincolante dell'obbligo di rispettare tutto quanto previsto dalla presente clausola "responsabilità amministrativa e anticorruzione" essendo sin d'ora inteso che, in difetto, il Richiedente stesso sarà pienamente responsabile, anche ai sensi e per gli effetti dell'art. 1381 c.c., di qualsiasi condotta posta in essere da tali soggetti in violazione di quanto previsto dalla presente clausola;

e. concludere accordi direttamente con il Personale del Gruppo Italgas, suoi Familiari e/o società ad essi riconducibili.

4. Il Richiedente si impegna a comunicare senza indugio qualsiasi richiesta, tentata richiesta, condotta, dazione o promessa in violazione a quanto previsto dalle Leggi Anticorruzione, dallo Standard di Compliance Anticorruzione, dalla Politica per la Prevenzione ed il Contrasto della Corruzione, dal Codice Etico e/o dal Modello 231 ivi inclusa a titolo esemplificativo e non esaustivo:

a. qualsiasi richiesta o tentata richiesta di denaro, provvigioni, emolumenti o altre utilità (ivi compresi regali, intrattenimenti, viaggio o qualsiasi altro tipo di beneficio, anche di modico valore o non patrimoniale) ricevuta da Pubblici Ufficiali, da un qualunque soggetto privato nonché da Personale del Gruppo Italgas, loro Familiari e/o da società ad essi riconducibili, in relazione (implicita o esplicita) alle attività previste dal presente Contratto;

- b. qualsiasi regalo, intrattenimento, viaggio o altro tipo di beneficio, anche non patrimoniale a favore del Personale del Gruppo Italgas, loro Familiari e/o società ad essi riconducibili;
- c. qualsiasi intermediario/consulente commerciale utilizzato dal Richiedente allo scopo di intrattenere i rapporti con Italgas e/o una sua Controllata e/o di agevolare la conclusione di affari con Italgas e/o una sua Controllata;
- d. qualsiasi promessa/offerta/dazione (o relativo tentativo) di denaro, provvigioni, emolumenti o altre utilità (ivi compresi regali, intrattenimenti, viaggio o qualsiasi altro tipo di beneficio, anche di modico valore o non patrimoniale) che il Richiedente (o suoi amministratori, sindaci, dipendenti, collaboratori o Familiari) abbia ricevuto dal Personale del Gruppo Italgas o suoi Familiari o società ad essi riconducibili, in relazione (implicita o esplicita) alle attività oggetto del presente contratto e da questo non prevista.

Le comunicazioni di cui alla presente clausola dovranno essere inviate alla seguente casella di posta elettronica: segnalazioni@italgas.it.

5. Nel caso in cui la Società abbia un ragionevole sospetto di una violazione della presente clausola "responsabilità amministrativa e anticorruzione", il Richiedente dovrà permettere alla Società e/o al Revisore da questa individuato a tal fine, di effettuare verifiche (anche documentali e contabili) del corretto adempimento della presente clausola.

6. Le Parti concordano che l'inosservanza, anche parziale, di quanto previsto dalla presente clausola "responsabilità amministrativa e anticorruzione" costituisce grave inadempimento al presente Contratto che ne legittima la risoluzione immediata ai sensi e per gli effetti dell'art. 1456 c.c. Ferma restando tale facoltà di risoluzione, alla Società è riservato anche il diritto di sospendere l'esecuzione del Contratto o di recedere unilateralmente, anche in corso di esecuzione, in presenza di notizie, anche di stampa, circa circostanze di fatto o procedimenti giudiziari da cui possa ragionevolmente desumersi l'inosservanza della presente clausola. L'esercizio dei diritti sopraindicati avverrà a danno del Richiedente e quest'ultimo dovrà risarcire tutti i danni, patrimoniali e non patrimoniali, e così a titolo esemplificativo dovrà pagare a Italgas tutte le maggiori spese e costi derivanti o conseguenti, dalla violazione o inosservanza di cui sopra. Inoltre, il Richiedente sarà responsabile per qualsiasi evento o conseguenza pregiudizievole o danno di qualsiasi natura causato a terzi dalla inosservanza della presente clausola "responsabilità amministrativa e anticorruzione" e sarà obbligato a manlevare e tenere indenne la Società a fronte di qualsivoglia azione, richiesta, domanda di terzi derivante da tale inosservanza o violazione.

T. INFORMATIVA EX ART. 13.Regolamento (UE) 2016/679 (GDPR)

Con la sottoscrizione del presente contratto, il Richiedente dichiara di aver ricevuto e di aver preso visione dell'informativa privacy predisposta in conformità dell'art. 13 del GDPR ("Informativa sul trattamento dei dati personali"), che costituisce allegato e parte integrante del presente contratto.

U. DIVIETO CESSIONE CREDITI E CONTRATTO

Ciascuna Parte potrà cedere, in tutto o in parte, il presente Contratto ed i diritti ed obblighi dal medesimo derivanti, anche in connessione con cessioni di rami d'azienda, fusioni, scissioni e operazioni analoghe, solo previa autorizzazione scritta dell'altra Parte

Ai sensi degli art. 1341 e 1342 cod. civ. sono specificamente approvate le seguenti clausole:

B. VALIDITA' E ACCETTAZIONE DEL PREVENTIVO

D. ESECUZIONE DEI LAVORI

E. RISOLUZIONE DEL CONTRATTO PER CAUSE IMPUTABILI AL RICHIEDENTE O AL CLIENTE FINALE

F. RINUNCIA/RECESSO DEL RICHIEDENTE

H. IMPIANTI

L. AVVIO DEL SERVIZIO DI DISTRIBUZIONE DEL GAS

M. ONERI A CARICO DEL RICHIEDENTE O DEL CLIENTE FINALE

N. MANCATA ESECUZIONE DEL LAVORO

O. RESPONSABILITA' DEGLI IMPIANTI

P. RIMOZIONE IMPIANTO

Q. CONTROVERSIE

R. NORMATIVA ANTIRICICLAGGIO

U. DIVIETO CESSIONE CREDITI E CONTRATTO

DATA

FIRMA E TIMBRO DEL RICHIEDENTE PER ACCETTAZIONE



Permessi a carico distributore

Per l'esecuzione del lavoro richiesto è **necessario che il distributore ottenga alcune specifiche autorizzazioni da parte di Enti Terzi.**

In questa sezione trovi l'elenco e i dettagli dei permessi necessari per avviare il lavoro di cui ci occupiamo direttamente noi e che provvediamo a richiedere a Enti Terzi.

Elenco dei permessi

Tipo di documento	Descrizione	Tempo presunto di ottenimento (GG)
PERMESSO INTERFER. CON STR.COMUNALE (922D)	E' il permesso a nostro carico che chiederemo al comune al fine di effettuare gli scavi e i lavori sulla strada comunale per portare il gas fino alla tua proprietà.	060
AUTORIZZAZIONE INTERRUZIONE VIABILITA' (938D)	E' l'autorizzazione a nostro carico che chiederemo alle autorità competenti del territorio al fine di poter effettuare i lavori per portare il gas fino alla tua proprietà.	030



I lavori che effettueremo

L'esecuzione dei lavori viene effettuata dal distributore.
In questa pagina è riportata una **descrizione standard** dei lavori che effettueremo in base alla tipologia di intervento che hai richiesto.
Puoi trovare ulteriori dettagli dei lavori nello schizzo tecnico allegato a questo preventivo.

Tipologia di intervento: rimozione impianto

Per la tipologia di lavoro che hai richiesto è prevista **l'intercettazione e la rimozione totale o di una parte della tubazione** che conduce la fornitura di gas sino all'attacco del tuo contatore (rimozione del contatore compreso).

Descrizione dell'intervento

Il lavoro prevede la **rimozione di uno o più allacciamenti**, ossia del complesso di tubazioni, raccordi e pezzi speciali, che si sviluppano all'esterno del terreno in corrispondenza del tuo fabbricato e consentono il **collegamento dell'attacco per il contatore ad una tubazione interrata già presente**.

In alcuni casi, per realizzazioni di diramazioni a distanza inferiore a 1,00 mt dal confinante, sarà necessario ottenere le autorizzazioni richieste nella documentazione a tuo carico, per poter procedere con l'esecuzione dei lavori.

SCHEMA ESEMPLIFICATIVO DI RIFERIMENTO PER LE DEFINIZIONI DELLE PRINCIPALI PARTI DELL'IMPIANTO IN MEDIA PRESSIONE

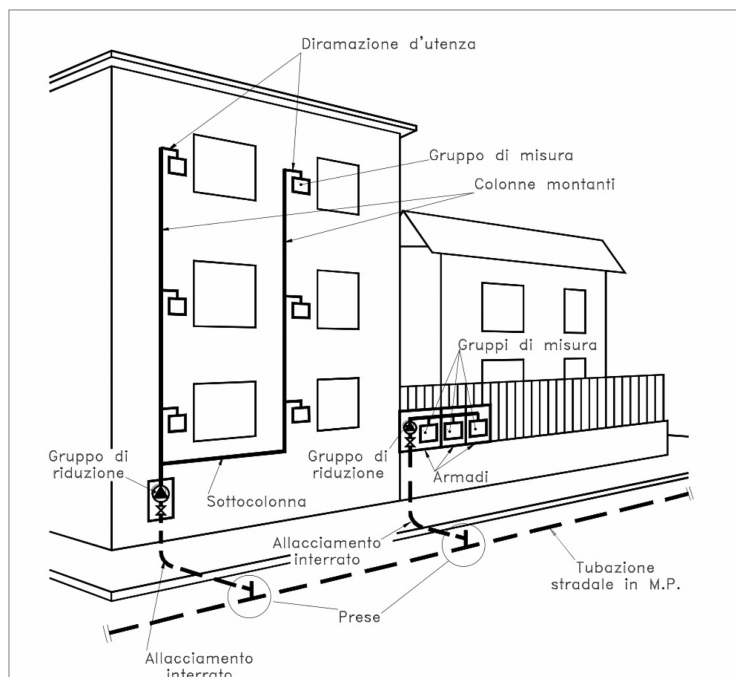

Informativa sui livelli di qualità commerciale del servizio di distribuzione gas metano*

CODICE PRATICA
IG87069708
DEL 15/01/2024

* L'informativa non si applica ai gas diversi dal gas Metano (es: GPL o Aria Propanata)

Italgas Reti S.p.A. attua le disposizioni dell'Autorità di Regolazione per Energia Reti e Ambiente contenute nella Sezione III della Deliberazione 569/2019/R/Gas, nei casi di richieste di fornitura di gas naturale con clienti finali alimentati in bassa pressione, diversi dai casi indicati all'Art.47.2 della stessa Deliberazione.

Livelli specifici di qualità commerciale per le prestazioni di preventivazione

Prestazione	Livello specifico ¹ di qualità commerciale
Tempo massimo di preventivazione per l'esecuzione di lavori semplici	15 giorni lavorativi ²
Tempo massimo di preventivazione per l'esecuzione di lavori complessi	
Tempo massimo di esecuzione di lavori semplici	10 giorni lavorativi
Fascia di puntualità per appuntamenti	2 ore

Il calcolo del tempo effettivo di esecuzione della prestazione soggetta a livelli specifici di qualità commerciale, decorre dal giorno successivo al ricevimento della richiesta da parte di Italgas Reti S.p.A. ed esclude eventuali tempi da questa non dipendenti (ad es. tempi di ottenimento di atti autorizzativi, opere a cura di terzi, tempo di posticipazione degli appuntamenti su richiesta del richiedente, ecc.).

Nel caso in cui i livelli specifici di qualità non siano rispettati Italgas Reti S.p.A. provvede al pagamento dell'indennizzo in modo automatico, senza necessità di specifica richiesta. Sono esclusi dal diritto all'indennizzo i casi di mancato rispetto dovuto a cause di forza maggiore o a responsabilità di terzi o del cliente finale.

In caso di mancata corresponsione dell'indennizzo automatico da parte di Italgas Reti S.p.A. entro 6 mesi a partire dal la data di effettuazione della prestazione richiesta, o al più tardi a partire dal triplo del tempo dello standard in caso di mancata effettuazione della prestazione, la corresponsione dell'indennizzo automatico dovrà avvenire in misura pari a tre volte l'indennizzo dovuto.

Nelle tabelle seguenti sono riportati i valori di riferimento stabiliti dall'Autorità di Regolazione per Energia Reti e Ambiente per il calcolo degli indennizzi automatici.

Valori di indennizzo dovuto in caso di mancato rispetto del tempo massimo per l'esecuzione della prestazione richiesta

Computo del tempo	Clienti con Gruppo di Misura fino alla classe G6	Clienti con Gruppo di Misura fino dalla classe G10 alla classe G25	Clienti con Gruppo di Misura fino dalla classe G40
$T_{max} < T \leq 2 \times T_{max}$	€ 35,00	€ 70,00	€ 140,00
$2 \times T_{max} < T \leq 3 \times T_{max}$	€ 70,00	€ 140,00	€ 280,00
$T > 3 \times T_{max}$	€ 105,00	€ 210,00	€ 420,00

Legenda:

T = tempo effettivo di esecuzione della prestazione

T_{max} = tempo massimo di esecuzione della prestazione fissato dall'Autorità

Valori di indennizzo dovuto in caso di mancato rispetto della fascia di puntualità per gli appuntamenti

Clienti con Gruppo di Misura fino alla classe G6	Clienti con Gruppo di Misura fino dalla classe G10 alla classe G25	Clienti con Gruppo di Misura fino dalla classe G40
€ 35,00	€ 70,00	€ 140,00

¹ Il "livello specifico di qualità commerciale" è il livello di qualità, riferito alla singola prestazione, da garantire al richiedente; ad ogni livello specifico si applica la disciplina degli indennizzi automatici.

² Giorni lavorativi: da lunedì al venerdì, escluse le festività infrasettimanali.

Italgas Reti S.p.A. (di seguito, per brevità, "**Società**"), in qualità di titolare del trattamento desidera informarLa, ai sensi dell'art. 13 del Regolamento Europeo 679/2016 relativo alla protezione dei dati personali ("**Regolamento**") e della normativa nazionale, compresi i singoli provvedimenti dell'Autorità di controllo (Garante per la protezione dei dati personali), ove applicabile, che i Suoi dati personali saranno trattati nel rispetto delle disposizioni legislative e contrattuali vigenti per le finalità e con le modalità di seguito indicate.

1) Tipologia di dati personali

Dati personali comuni

La Società tratta le seguenti categorie di dati personali:

a) dati identificativi e di contatto (quali, a titolo di esempio, nome, cognome, data di nascita, codice fiscale, indirizzo, contatti telefonici, residenza, domicilio);

b) dati bancari

2) Finalità del trattamento e base giuridica del trattamento

I dati personali da Lei forniti saranno trattati per le seguenti finalità:

a) per la gestione di tutte le attività inerenti e/o conseguenti la richiesta di preventivazione, in particolare ai fini della programmazione del sopralluogo per la raccolta dei dati in campo e verifica della fattibilità;

b) per la definizione ed esecuzione del rapporto contrattuale per l'esecuzione dei lavori di allacciamento alla rete del gas da Lei richiesti, in ottemperanza alla Deliberazione n. 569/2019 e s.m.i. dell'Autorità di Regolazione per Energia Reti e Ambiente (ARERA);

c) per adempiere agli obblighi legali a cui è soggetta la Società e a specifiche disposizioni impartite da Autorità a ciò legittimate dalla legge. Per tali finalità non occorre il consenso poiché il trattamento è necessario per dare seguito alla richiesta di preventivazione, e, in caso di accettazione del preventivo, per definire e dare esecuzione al contratto, nonché per adempiere agli obblighi legali a cui è soggetta la Società.

d) per accertare, esercitare o difendere un diritto in sede giudiziaria o amministrativa ovvero nell'ambito di procedure di arbitrato o conciliazione.

3) Conferimento dei dati e conseguenze in caso di mancato conferimento

Per le finalità da a) a c) non occorre il consenso poiché il trattamento è necessario per dare seguito alla richiesta di preventivazione, e, in caso di accettazione del preventivo, per definire e dare esecuzione al contratto, nonché per adempiere agli obblighi legali a cui è soggetta la Società. Per le finalità sub d) non occorre il consenso poiché il trattamento è necessario per il perseguimento del legittimo interesse della Società.

Il conferimento dei predetti dati è facoltativo, ma necessario per la gestione delle attività inerenti e/o conseguenti alla richiesta di preventivazione, per l'esecuzione dei lavori di allacciamento, nonché per l'accertamento, l'esercizio o la difesa di un diritto in sede giudiziaria, amministrativa o nell'ambito di procedure di arbitrato o conciliazione, e il loro mancato conferimento comporta l'impossibilità per il Titolare di perseguire le finalità sopra citate

4) Modalità del trattamento e conservazione dei dati

Nell'ambito della struttura organizzativa della Società, i dati personali saranno trattati da persone autorizzate al trattamento che agiscono sotto l'autorità del Titolare del trattamento, adeguatamente istruite dal Titolare stesso, principalmente con sistemi elettronici e manuali in conformità ai principi applicabili al trattamento di dati personali ai sensi dell'art. 5 del Regolamento. I Suoi dati saranno conservati per il periodo necessario ad adempiere agli obblighi di legge.

Il periodo di conservazione dei dati dipende dalle finalità per cui vengono trattati e pertanto potrebbe variare. I criteri utilizzati per determinare il periodo di conservazione applicabile sono i seguenti: la conservazione dei dati personali oggetto della presente informativa avverrà per il tempo necessario (i) alla gestione della richiesta di preventivazione, (ii) alla gestione del rapporto contrattuale (iii) alla gestione di reclami o specifiche richieste, (iv) a far valere diritti in sede giudiziaria nonché (v) per il tempo previsto da norme di legge applicabili.

5) Comunicazione, diffusione e trasferimento dei dati

I Suoi dati personali potranno essere comunicati a società del Gruppo Italgas, e a società di vendita del gas e al Comune del luogo in cui si svolgeranno i lavori per l'adempimento degli obblighi previsti dalla legge.

Inoltre, in determinati casi, i Suoi dati personali potranno essere comunicati anche a fornitori, appaltatori e professionisti designati dalla Società quali responsabili del trattamento, in conformità all'art. 28 del Regolamento, nell'ambito di attività connesse all'esecuzione del rapporto contrattuale, quali attività bancarie, finanziarie e assicurative, di gestione tecnica delle reti e dei sistemi informatici.

I Suoi dati personali non saranno oggetto di ulteriore diffusione.

I Suoi dati non saranno trasferiti fuori dall'Unione Europea.

6) Diritti dell'interessato

L'interessato potrà esercitare, in relazione al trattamento dei dati ivi descritto, i diritti previsti dal Regolamento (artt.15-21), ivi inclusi:

- ricevere conferma dell'esistenza dei suoi dati personali e accedere al loro contenuto (diritti di accesso);
- aggiornare, modificare e/o correggere i suoi dati personali (diritto di rettifica);
- chiederne la cancellazione o la limitazione del trattamento dei dati trattati in violazione di legge compresi quelli di cui non è necessaria la conservazione in relazione agli scopi per i quali i dati sono stati raccolti o altrimenti trattati (diritto all'oblio e diritto alla limitazione);
- opporsi al trattamento (diritto di opposizione);
- revocare il consenso, ove prestato, senza pregiudizio per la liceità del trattamento basata sul consenso prestato prima della revoca;
- ricevere copia dei dati in formato elettronico che lo riguardano e chiedere che tali dati siano trasmessi ad un altro titolare del trattamento (diritto alla portabilità dei dati);
- proporre reclamo all'Autorità di controllo in caso di violazione della disciplina in materia di protezione dei dati personali.

Per esercitare tali diritti può rivolgersi al Responsabile della protezione dei dati (di seguito solo "**Data Protection Officer**" o, in breve, "**DPO**") inviando un'e-mail a

dpo.gdpr@italgas.it

7) Identità e dati di contatto del Titolare del trattamento e dati di contatto del Data Protection Officer

Titolare del Trattamento dei dati personali è Italgas Reti S.p.A., con sede legale in Largo Regio Parco, 11 - 10153 Torino, nella persona del Legale Rappresentante pro-tempore.

Il Gruppo Italgas ha designato un Data Protection Officer che può essere contattato all'indirizzo e-mail indicato al punto 6)

Schizzo tecnico

Tipologia di Lavoro

Aereo + Interrato

Caratteristiche

Pressione di fornitura alla misurazione **22mbar**

Tipologia di lavoro ai sensi delle vigenti deliberazioni Autorità di Regolazione per Energia Reti e Ambiente

 Semplice Complesso Non soggetto a livelli specifici o generali di qualità commerciale

Delibera AEEGSI (ARERA) 40/14 - Impianto destinato a servire esclusivamente cicli produttivi e/o artigianali

 Sì No

Estensione rete

 Sì No

Contatori

CALIBRO CONTATORE	NR. CONTATORI	Q.MAX MC/H	POTENZIALITÀ MAX (KW)	POTENZIALITÀ MAX (KCAL/H)
-------------------	---------------	------------	-----------------------	---------------------------

Opere a cura cliente

 Nicchia contatore Cassetta contatore Altro

Da annullare

Prese nr. 1	GRU nr.	PdR nr. 8
-------------	---------	-----------

Edificio 1

TIPOLOGIA	MATERIALE	DIAMETRO	METRI	GRU	MCGRU
Interrato	acciaio	0032	10		
Aereo	acciaio	0032	16		

Dati relativi alla sede di posa delle tubazioni

Tipologia

Tipo pavimentazione

Tipo sottosuolo

- MARCIAPIEDE 9 m

Attraversamenti stradali

- COMUNALE

Presenza sottoservizi

- ACQUEDOTTO
- FOGNATURA
- LINEE TELECOMUNICAZIONI
- LINEE ELETTRICHE

- BITUMATO

Percorrenze stradali

- COMUNALE

- ARGILLOSO

Entità traffico veicolare

- LEGGERO
- SCARSO

■ Disegno tecnico

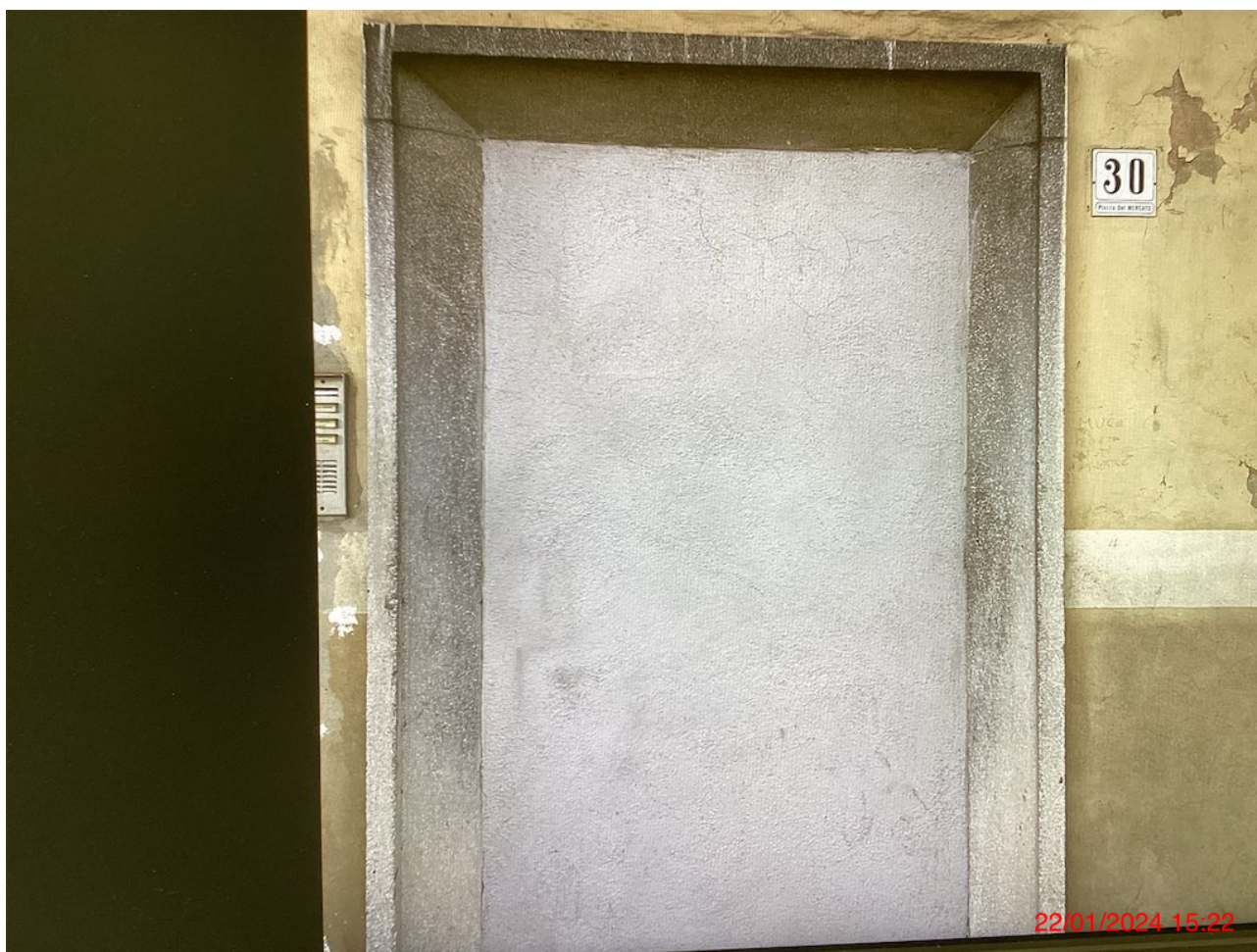



**Comunicazione di fine lavori a carico cliente +
Autorizzazione del proprietario/amministratore all'esecuzione lavori (Allegato 7)**

CODICE PRATICA
IG87069708
DEL 15/01/2024

Per compilare e inviare i moduli hai a disposizione 2 modalità:

1. Puoi **compilare i moduli direttamente online** inquadrando il QR code o cliccando sul link.
2. Puoi **caricare i moduli dopo averli compilati** attraverso il portale MyItalgas dalla sezione "Le mie Richieste" nell'area "Documentazione a mio carico" (vedi link a lato).



Compila o carica online*:
my.italgas.it/?e=Aa01mL

*Potrai compilare o caricare online solo dopo che avrai accettato il preventivo e provveduto al pagamento, se previsto.

Comunicazione di fine lavori a carico cliente

Il sottoscritto _____ intestatario della richiesta sopra indicata, relativa al preventivo per:

Nuovo impianto Modifica impianto Annullamento/Rimozione impianto

nella qualità di: Proprietario Costruttore Amministratore

dello stabile sito in: Comune **Venezia (VE)** Via **PIAZZA DEL MERCATO, 30**

dichiara di aver eseguito tutte le opere a suo carico di seguito specificate:

Realizzazione alloggiamento del contatore, secondo le specifiche dell'Allegato 6 e le eventuali indicazioni riportate di seguito*:

*Ti ricordiamo che dovrai inviare le foto dell'alloggiamento realizzato accedendo al portale MyItalgas: dalla sezione "Le mie richieste", all'interno dell'area "Documentazione a mio carico" potrai caricare le foto dell'alloggiamento tra gli "Elementi aggiuntivi" (vedi link in alto a destra)

Esecuzione Opere murarie/ Altre opere, ed in particolare:

L'esecuzione dei lavori è subordinata all'ottenimento delle Autorizzazioni a carico Italgas Reti, riportate sull'Offerta che Le è stata inviata, ed il cui iter di ottenimento verrà avviato solo dopo il ricevimento del presente modulo.

DATA _____ / _____ / _____

FIRMA DEL DICHIARANTE _____

Autorizzazione del proprietario/amministratore all'esecuzione lavori

Il sottoscritto _____

in qualità di: Proprietario Costruttore Amministratore

dello stabile sito in: Comune **Venezia (VE)** Via **PIAZZA DEL MERCATO, 30**

autorizza Italgas Reti S.p.A. ad eseguire i lavori di cui alla richiesta in oggetto, dichiarando di autorizzare anche i successivi interventi che si rendessero necessari sull'impianto, che riconosce di proprietà totale ed esclusiva della Società stessa.

Inserisci il numero telefonico (preferibilmente cellulare) al quale rintracciarti per concordare la data di esecuzione lavori: _____

DATA

_____/_____/_____

FIRMA DEL DICHIARANTE

Preventivo di rimozione impianto gas



Gentile **COMUNE DI VENEZIA**,

In queste pagine trovi il preventivo che hai richiesto.

Questo preventivo è **emesso da Italgas Reti in qualità di distributore di gas** nella tua zona.

Il documento è composto da varie sezioni dove potrai trovare tutte le indicazioni utili per procedere con l'accettazione dell'offerta e l'esecuzione dei lavori. Ti ricordiamo che potrai accettare questo preventivo fino alla data di scadenza indicata in alto a destra.

Importo totale

€ 6.691,74

IVA inclusa

Guarda il dettaglio
nella pagina
[Dettaglio preventivo](#)

Cosa devi fare adesso?



1

Leggi e accetta il preventivo

Leggi con attenzione il preventivo in tutte le sue pagine e, se di tuo gradimento, accetta l'offerta tramite il portale MyItalgas al link my.italgas.it/?p=fnXy1mG



2

Invia la documentazione preliminare a tuo carico

Per consentire l'avvio del lavoro richiesto, dovrai inviarcì tramite il portale MyItalgas i documenti e le eventuali foto come descritto alla pagina [Documentazione preliminare a carico cliente](#)



Siamo pronti per l'avvio dei lavori!

Previo ottenimento degli eventuali permessi a carico distributore dagli Enti preposti

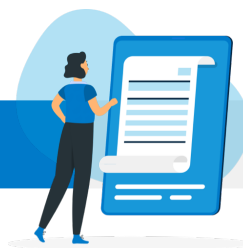

Dettaglio preventivo

CODICE PRATICA
IG87069784
DEL 15/01/2024

In questa pagina trovi un riepilogo della tua richiesta di preventivo, le caratteristiche tecniche del Punto di Riconsegna (PDR) oggetto della richiesta e un dettaglio sulle voci che compongono l'importo totale dell'offerta.

PREVENTIVO ANNULLAMENTO/RIMOZIONE IMPIANTO PER L'ESECUZIONE LAVORO NON SOGGETTO STANDARD DI QUALITA' COMMERCIALI

NOMINATIVO RICHIEDENTE: COMUNE DI VENEZIA
DATA RICHIESTA: 15/01/2024
SCADENZA PREVENTIVO: 08/05/2024
LUOGO DI ESECUZIONE LAVORI: PIAZZA DEL MERCATO 34, 30175 - Venezia (VE)
NOMINATIVO CLIENTE FINALE: COMUNE DI VENEZIA

Spett.le
COMUNE DI VENEZIA
(NO DISP) San Marco 4137, 30124 - Venezia (VE)

OGGETTO DELLA RICHIESTA

Potenzialità che hai richiesto (kW)	N° punti di riconsegna
0	1

ELENCO PUNTI DI RICONSEGNA E CARATTERISTICHE TECNICHE

Identificativo punto di riconsegna	Classe Contatore	Potenzialità massima (kW)	Portata massima (Smc/h)	Pressione minima di fornitura
00883500942655	G4	0	6,00	Alimentato in bassa pressione

IMPORTI

Dettaglio	Importo
Corrispettivo forfettario	5.485,03 €
Corrispettivo complessivo impianto allacciamento	5.485,03 €
Totale corrispettivo complessivo (IVA esclusa) (**)	5.485,03 €
IVA 22,00 % (**)	1.206,71 €
TOTALE CORRISPETTIVO (IVA INCLUSA) A CARICO DEL RICHIEDENTE DA PAGARE ALLA SOTTOSCRIZIONE DELL'ACCETTAZIONE DEL PRESENTE PREVENTIVO (***)	6.691,74 €

(**) Nei casi previsti dall' Art. 17-ter del D.P.R. n. 633/1972, l'IVA indicata è da versarsi all'erario a carico del Richiedente. Il netto da pagare è pari al Totale corrispettivo complessivo (IVA esclusa) secondo le modalità e i termini di cui agli articoli B, C e G delle Norme e Condizioni generali di seguito allegate
(***) secondo le modalità e i termini di cui agli articoli B, C e G delle norme e condizioni generali di seguito allegate.

Il presente preventivo è valido fino al **08/05/2024**

L'esecuzione del lavoro richiesto è subordinata alla fattibilità tecnica dello stesso, i ripristini di qualsiasi genere su proprietà privata sono a cura del Richiedente del lavoro. Il lavoro è inoltre subordinato all'ottenimento da parte di Italgas Reti delle necessarie autorizzazioni elencate nella pagina "Documentazione a carico richiedente". La documentazione a Suo carico è disponibile nella presente offerta. Le chiediamo di rispettare le modalità di inoltro della documentazione a Suo carico.

Ai fini dell'accettazione del presente preventivo Le chiediamo di confermare la Sua volontà nel portale MyItalgas e seguire le modalità indicate al link

my.italgas.it/?p=fnXy1mG

Dettaglio preventivo



CODICE PRATICA
IG87069784
DEL 15/01/2024

Il presente preventivo controfirmato può essere trasmesso via email all'indirizzo preventivi@italgas.it.

IL SOTTOSCRITTO, IN QUALITA' DI RICHIEDENTE DEL LAVORO, DICHIARA DI AVER PRESO PIENA E COMPLETA CONOSCENZA E DI ACCETTARE INTEGRALMENTE TUTTE LE NORME E CONDIZIONI INDICATE NEL PRESENTE PREVENTIVO INCLUSI TUTTI I RELATIVI ALLEGATI.

DATA _____

FIRMA _____

Documentazione preliminare a carico cliente

CODICE PRATICA
IG87069784
DEL 15/01/2024



Per l'esecuzione del lavoro richiesto è **necessario fornire alcuni documenti al distributore**. In questa sezione trovi, perciò, i dettagli relativi alla documentazione che dovrai fornirci, solo dopo aver accettato il preventivo, per consentire l'avvio del lavoro richiesto.

■ Dove trovo i moduli da compilare?

Trovi i moduli allegati in coda a questo preventivo.

Puoi inoltre trovarli anche online sul portale MyItalgas nella sezione "Le mie Richieste" una volta che avrai accettato il preventivo e provveduto al pagamento.

■ Come compilo e invio i moduli?

Hai a disposizione due modalità:

1. Puoi **compilare i moduli direttamente online**, dopo aver accettato e pagato il preventivo, sul portale MyItalgas dalla sezione "Le mie Richieste" nell'area "Documentazione a mio carico" (vedi link a lato).
2. Puoi **compilare i moduli a mano e caricarli**, dopo aver accettato e pagato il preventivo, attraverso il portale MyItalgas dalla sezione "Le mie Richieste" nell'area "Documentazione a mio carico" (vedi link a lato).

■ Tempi massimi di invio

A partire dall'accettazione del preventivo, hai **6 mesi di tempo** per trasmettere al distributore la documentazione a tuo carico. Trascorso tale termine il distributore annullerà la tua richiesta e sarà necessario inoltrare una nuova richiesta di preventivo (rif. Norme e condizioni generali - punto E. Risoluzione del contratto per cause imputabili al richiedente o al cliente finale).



Compila o carica online*:
my.italgas.it/?e=Aa01mL

*Potrai compilare o caricare online solo dopo che avrai accettato il preventivo e provveduto al pagamento, se previsto.

Elenco documentazione da compilare e inviare



Comunicazione di fine lavori a carico cliente + Autorizzazione del proprietario/amministratore all'esecuzione lavori

Si tratta di un documento che contiene al suo interno due moduli differenti:

- la **Comunicazione di fine lavori a carico cliente**, che consiste nella dichiarazione da parte del richiedente dell'avvenuta realizzazione di tutte le opere a suo carico (es. predisposizione dell'alloggiamento per il posizionamento del contatore);
- l'**Autorizzazione del proprietario/amministratore all'esecuzione lavori**, che garantisce al distributore le autorizzazioni necessarie per procedere con l'esecuzione dei lavori e con eventuali successivi interventi che si rendessero necessari.

A. DEFINIZIONI

Impresa di Distribuzione: E' la Italgas Reti Spa, (in seguito, per brevità, Italgas Reti).

Società di vendita: E' ogni società o impresa esercente l'attività di acquisto e vendita, al dettaglio, del gas naturale per renderlo disponibile al cliente finale, consumatore o utilizzatore finale.

Richiedente: E' ogni soggetto, cliente finale o società di vendita per conto di un cliente finale, che chiede all'Impresa di Distribuzione, il preventivo per l'esecuzione di una prestazione tecnica relativa ai servizi di distribuzione.

Cliente finale: E' il cliente consumatore o utilizzatore finale che acquista gas per uso proprio.

Preventivo: E' il documento che regola la realizzazione dell'esecuzione dei lavori richiesti ai sensi della Deliberazione 569/2019/R/Gas

B. VALIDITA' E ACCETTAZIONE DEL PREVENTIVO

Il presente preventivo ha validità fino alla data indicata nello stesso; dopo tale data sarà considerato decaduto.

Il presente preventivo si intenderà accettato nel momento in cui, entro il termine di validità sopra citato:

1) pervenga ad Italgas Reti, ai riferimenti indicati, lo stesso preventivo debitamente sottoscritto per accettazione dal Richiedente, unitamente, nel caso sia previsto un corrispettivo a carico del Richiedente, alla copia del bonifico bancario attestante l'avvenuto pagamento da parte del Richiedente del suddetto corrispettivo,

2) Italgas Reti, nel caso sia previsto un corrispettivo a carico del Richiedente, riscontri sul proprio conto corrente bancario l'avvenuto accredito relativo al pagamento del contributo di cui al successivo punto C.

L'accettazione da parte del Richiedente dell'offerta predisposta da Italgas Reti non sarà considerata valida ed efficace fino al riscontro positivo da parte della medesima Italgas Reti dell'avvenuto esatto versamento dell'importo indicato.

C. CORRISPETTIVO A CARICO DEL RICHIEDENTE

E' il corrispettivo dovuto quale contributo per la realizzazione delle opere e degli interventi necessari all'erogazione del servizio di distribuzione. Il corrispettivo indicato nel presente preventivo non comprende gli oneri indicati al punto M, anch'essi a carico del Richiedente.

Il pagamento di tale corrispettivo dovrà essere effettuato dal Richiedente all'atto dell'accettazione del presente preventivo come previsto al precedente punto B e secondo le modalità indicate al punto G.

D. ESECUZIONE DEI LAVORI

L'esecuzione lavori richiesta è subordinata all'accettazione del presente preventivo e al pagamento del relativo corrispettivo, all'ottenimento delle autorizzazioni da parte delle Autorità competenti e/o dei privati interessati, all'espletamento degli oneri a carico del Richiedente o Cliente finale di cui alla seguente lettera M, punti 2, 3, 4 e 5. I lavori di costruzione oggetto del preventivo saranno eseguiti a cura e criterio di Italgas Reti che ne rimarrà proprietaria e che potrà quindi attuare tutte le modifiche, gli ampliamenti e le manutenzioni necessarie e/o opportune, con facoltà di utilizzarli in tutto o in parte anche per l'eventuale successivo allacciamento di fabbricati diversi.

E. RISOLUZIONE DEL CONTRATTO PER CAUSE IMPUTABILI AL RICHIEDENTE O AL CLIENTE FINALE

Qualora, a valle dell'accettazione del presente preventivo, l'esecuzione dei lavori debba essere rinviata per più di sei mesi, per cause imputabili al Richiedente o al Cliente finale, Italgas Reti si riserva di risolvere unilateralmente il contratto derivante dall'accettazione del presente preventivo e in tal caso gli oneri a carico del Richiedente comprenderanno tutti i costi sostenuti nonché gli oneri relativi agli impegni di spesa già assunti da Italgas Reti.

F. RINUNCIA/RECESSO DEL RICHIEDENTE

Qualora il Richiedente o il Cliente finale rinunci/receda alla richiesta di esecuzione del lavoro di cui al presente preventivo dopo l'accettazione dello stesso ma prima della conclusione del lavoro, Italgas Reti provvederà a restituire l'eventuale corrispettivo versato dal Richiedente all'atto dell'accettazione del preventivo, riservandosi di trattenere al Richiedente i costi sostenuti, determinati in relazione allo stato di avanzamento dei lavori alla data di comunicazione della rinuncia/recesso (sono ricompresi, tra i vari, anche gli oneri relativi agli impegni di spesa già assunti e di risarcimento dei danni eventualmente procurati), per un valore massimo pari a quello del valore dell'opera considerato l'ammontare del contributo già versato.

G. PAGAMENTO E FATTURAZIONE

Il pagamento del corrispettivo di cui al punto C dovrà essere effettuato dal Richiedente all'atto dell'accettazione del preventivo.

Nei casi previsti dall' Art. 17-ter del D.P.R. n. 633/1972 (Pubbliche Amministrazioni soggette a disciplina dello "split-payment"), l'IVA indicata è da versarsi direttamente all'erario a carico del Richiedente con le modalità e i termini di cui al D.M del 23/01/2015.

Il netto da pagare alla scrivente è pertanto pari al "Totale corrispettivo complessivo (IVA esclusa)".

Nei casi non soggetti alla disciplina di cui all' Art. 17-ter del D.P.R. n. 633/1972 (Pubbliche Amministrazioni), il netto da pagare corrisponde all'importo indicato nella voce "Totale corrispettivo (IVA inclusa)".

Il pagamento deve essere eseguito dal Richiedente mediante bonifico bancario a favore di Italgas Reti S.p.A. presso **INTESA SANPAOLO - Codice IBAN: IT16 K 03069 01000 100000000490**, indicando nella causale del bonifico il numero della richiesta (IG...) senza lasciare spazi, e il nominativo Richiedente (Nome e Cognome; Ragione Sociale) indicato nella richiesta.

Successivamente alla ricezione dell'accredito sul proprio conto corrente bancario, Italgas Reti provvederà ad emettere regolare fattura.

H. IMPIANTI

Per estensione rete/potenziamento rete (tubazione stradale) si intende la realizzazione/potenziamento del complesso delle tubazioni, prevalentemente interrate, posate sul suolo pubblico o privato che, partendo dai punti di alimentazione della rete portano il gas all'impianto di derivazione utenza. Esso viene realizzato a cura e criterio di Italgas Reti che ne rimane proprietaria e che può attuarne le opportune modifiche, ivi compresi gli allacciamenti di altri utenti e le manutenzioni e/o gli adeguamenti necessari al corretto espletamento del servizio.

Per impianto di derivazione utenza (o allacciamento) si intende quel complesso di dispositivi, apparecchiature ed elementi compresi fra la tubazione stradale (esclusa) e il punto di riconsegna, inclusi il gruppo di misura e l'eventuale gruppo di riduzione, contatore incluso, costituenti le installazioni necessarie a fornire il gas al Cliente finale. Esso viene realizzato a cura e criterio di Italgas Reti, che ne rimane proprietaria e che può attuarne le opportune modifiche, ivi compresi gli allacciamenti di altri utenti e le manutenzioni e/o gli adeguamenti necessari al corretto espletamento del servizio.

La costruzione dell'impianto di derivazione di utenza è subordinata alla preventiva autorizzazione del proprietario degli immobili interessati o del suo legale rappresentante, ottenuta a cura del Richiedente il servizio, nonché ai permessi delle Autorità o degli Enti competenti, ove necessari.

Per gruppo di misura, o misuratore, si intende la parte dell'impianto di derivazione utenza del cliente finale che serve per l'intercettazione, per la misura del gas e per il collegamento all'impianto di utenza del cliente finale; è costituito da un misuratore (contatore di tipo meccanico o di tipo elettronico-smart meter) comprensivo di un eventuale correttore elettronico dei volumi misurati. Esso viene installato a cura e criterio di Italgas Reti che ne rimane proprietaria e che può attuarne le opportune modifiche, le sostituzioni, le manutenzioni e/o gli adeguamenti necessari al corretto espletamento del servizio.

Per gruppo di riduzione industriale si intende il complesso (assieme) costituito da regolatori di pressione, da apparecchi ausiliari, da tubazioni, da raccordi e pezzi speciali, aventi la funzione di ridurre la pressione del gas canalizzato da un valore di pressione in entrata variabile a un valore di pressione in uscita predeterminato.

Esso viene installato a cura e criterio di Italgas Reti che ne rimane proprietaria e che può attuarne le opportune modifiche, le sostituzioni, le manutenzioni e/o gli adeguamenti necessari al corretto espletamento del servizio.

Per Punto di Riconsegna dell'impianto di distribuzione o "Punto di Riconsegna" si intende il punto di confine tra l'impianto di distribuzione e l'impianto di utenza del cliente finale, dove l'impresa distributrice riconsegna il gas per la fornitura al cliente finale.

Per impianto di utenza si intende il complesso costituito dall'insieme delle tubazioni e dei loro accessori, a partire dal punto di riconsegna del gas fino agli apparecchi utilizzatori esclusi, oltre all'installazione e ai collegamenti dei medesimi, alle predisposizioni edili e/o meccaniche per la ventilazione del locale dove deve essere installato l'apparecchio e alle predisposizioni edili e/o meccaniche di avanzamento dei lavori (sono ricompresi, tra i vari, anche gli oneri relativi agli impegni di spesa già assunti e di risarcimento dei danni eventualmente procurati), per lo scarico all'esterno dei prodotti della combustione. L'esecuzione, l'esercizio e la manutenzione dell'impianto di utenza sono a carico del Cliente finale o del Richiedente. L'impianto di utenza e gli apparecchi di utilizzazione devono rispondere, o essere adeguati, alla normativa tecnica vigente in materia.

I. PRINCIPALI RIFERIMENTI LEGISLATIVI RELATIVI ALLA SICUREZZA DEGLI IMPIANTI DI UTENZA

Ai sensi dell'art. 1 della legge n. 1083 del 6 Dicembre 1971, tutti i materiali, gli apparecchi, le installazioni e gli impianti alimentati con gas combustibile per uso domestico e usi similari, devono essere realizzati secondo le regole specifiche della buona tecnica, per la salvaguardia della sicurezza; tali si considerano gli impianti realizzati secondo le norme specifiche per la sicurezza (UNI, CEI, ecc). Si ricorda che, fatto salvo il rispetto del D.M. 22 gennaio 2008, n. 37, in particolare per quanto attiene l'affidamento dei lavori solo ad imprese "abilitate", gli impianti gas con portata termica complessiva maggiore di 35 kW (circa 30.000 kcal/h) sono anche soggetti, nelle fasi di progettazione, costruzione ed esercizio, al rispetto della regola tecnica di prevenzione incendi, costituita dal Decreto del Ministero dell'Interno dell' 8 Novembre 2019.

Gli impianti con portata termica maggiore di 116 kW sono inoltre soggetti alla disciplina relativa alla prevenzione incendi (in particolare il D.P.R. 1° agosto 2011, n. 151 - recante "Semplificazione della disciplina dei provvedimenti relativi alla prevenzione degli incendi" e il D.M. 7 agosto 2012 "Disposizioni relative alle modalità di presentazione delle istanze concernenti i procedimenti di prevenzione incendi e alla documentazione da allegare" e s.m.i.).

L. AVVIO DEL SERVIZIO DI DISTRIBUZIONE DEL GAS

L'attivazione della fornitura può avvenire solo dopo che il Cliente Finale abbia provveduto a far realizzare e collegare l'impianto di utenza all'impianto di derivazione utenza, già realizzato da Italgas Reti, e solo nel caso che vi sia una Società di Vendita, utente della rete, che abbia richiesto e ottenuto la capacità necessaria per alimentare il punto di riconsegna; la richiesta di attivazione deve essere presentata all'impresa di Distribuzione tramite la Società di Vendita.

Nel caso di un nuovo impianto soggetto alla deliberazione ARERA n° 40/2014, l'attivazione della fornitura è subordinata all'esito positivo dell'accertamento relativo all'impianto di utenza, effettuato da Italgas Reti sulla documentazione fatta pervenire dal Cliente finale ai sensi della sopra citata deliberazione (moduli H/40, I/40 e relativi allegati obbligatori), come descritto nel documento "PROCEDURA PER LE RICHIESTE DI ATTIVAZIONE DELLA FORNITURA PRESENTATE DAI CLIENTI FINALI ALLE SOCIETA' DI VENDITA PER IMPIANTI SOGGETTI ALLA DELIBERAZIONE ARERA 40/2014 (riferimento all'allegato F/40)", La Società di Vendita garantisce la corretta informazione al Cliente finale sulla procedura adottata da Italgas Reti.

Nel caso di un nuovo impianto non soggetto alla deliberazione ARERA n° 40/2014, Italgas Reti provvede all'attivazione della fornitura solo quando siano stati ultimati i lavori di competenza del Richiedente o del Cliente finale relativi all'impianto di utenza in modo documentato (ad es. mediante Dichiarazione Inizio Attività o dichiarazioni similari).

M. ONERI A CARICO DEL RICHIEDENTE O DEL CLIENTE FINALE

Sono a carico del Richiedente o del Cliente finale i seguenti oneri:

1. Realizzazione dell'impianto di utenza a partire dal Punto di Riconsegna (gruppo di misura escluso) fino alle apparecchiature di utilizzazione (comprese). La costruzione degli impianti e l'installazione degli apparecchi devono essere realizzate in conformità alle normative vigenti.
2. Esecuzione di tutte le opere murarie principali e accessorie, i ripristini dei suoli su proprietà privata, nonché i ripristini riguardanti la proprietà interessata.
3. L'ottenimento dei permessi di occupazione di suolo e proprietà privati, necessari all'esecuzione dell'impianto da parte di Italgas Reti.
4. La predisposizione di alloggiamento adeguato ad ospitare e proteggere il gruppo di misura, secondo quanto riportato nel modello "INDICAZIONE PER L'ESECUZIONE DELL'ALLOGGIAMENTO GRUPPO DI MISURA (CONTATORE)".
5. L'ottenimento delle autorizzazioni a carico del Richiedente o del Cliente finale elencate nell'allegato "Elenco degli atti autorizzativi".

N. MANCATA ESECUZIONE DEL LAVORO

A seguito di appuntamento, se il personale inviato da Italgas Reti si trova impossibilitato ad eseguire il lavoro per cause imputabili al Richiedente o al Cliente finale, Italgas Reti si riserva la facoltà di addebitare al Richiedente un importo forfetario a ristoro dei costi sostenuti determinato in relazione allo stato considerato l'ammontare del contributo dal Richiedente già versato. Italgas Reti non sarà in ogni caso responsabile della mancata esecuzione del lavoro nei termini previsti per caso fortuito o forza maggiore (a titolo esemplificativo ma non esaustivo: terremoti, maremoti, inondazioni, sommosse, scioperi, atti di autorità pubblica, ecc.).

O. RESPONSABILITA' DEGLI IMPIANTI

Sono totalmente a carico del Richiedente o del Cliente finale le responsabilità relative a difetti o malfunzionamenti che si dovessero verificare a valle del punto di riconsegna (dopo il raccordo di uscita del gruppo di misura) in qualunque punto dell'impianto di utenza e degli apparecchi di utilizzo. Italgas Reti appone proprio sigillo ai punti di riconsegna, rilasciando al Cliente finale copia del documento sottoscritto all'atto dell'apposizione del sigillo. Non è consentito al Richiedente o al Cliente finale o ad altri, manomettere o comunque modificare alcuna parte dell'impianto di derivazione utenza. Qualora si presenti la necessità di apportare modifiche all'impianto di derivazione utenza, Italgas Reti provvederà alle modifiche richieste e addebiterà, al Richiedente, il corrispettivo dovuto per l'intervento. Il Gruppo di Misura è di proprietà di Italgas Reti che, anche nel corso dell'erogazione del servizio, ne stabilisce e può variarne, a suo criterio, l'ubicazione e la portata, che sarà, quest'ultima, proporzionata alle apparecchiature di utilizzazione e alla potenzialità di utilizzo denunciate e sarà variabile in funzione delle eventuali successive modifiche della tipologia dei prelievi in merito alla quale è obbligo del Richiedente fornire aggiornamenti. Il Richiedente o il Cliente finale è responsabile della buona conservazione del gruppo di misura, dell'integrità dei sigilli apposti, nonché della chiusura del relativo rubinetto quando non fa uso del gas.

Le nicchie e/o i cassetteoni necessari per l'alloggiamento e la protezione del gruppo di misura con relativi sportelli e gli impianti di utenza devono essere eseguiti a cura e spese del richiedente o cliente finale I suddetti manufatti devono essere delle misure prescritte secondo i vari calibri e rispondere ai criteri di sicurezza secondo le vigenti normative di legge; la chiave di chiusura della nicchia o del cassettoni dove è collocato il gruppo di misura deve essere del modello a serratura standard adottato dall'Impresa di Distribuzione. Il Richiedente o cliente finale si impegna a provvedersene direttamente e si impegna irrevocabilmente a garantire all'Impresa di Distribuzione l'accesso al gruppo di misura anche successivamente alla prima attivazione, per interventi tecnici di manutenzioni e/o ispezioni effettuati dall'Impresa di Distribuzione anche se non direttamente richiesti dal Cliente finale autorizzando la stessa ed i propri addetti fin d'ora a rimuovere, senza necessità di alcun preavviso, serrature, lucchetti o dispositivi vari che dovessero essere stati impropriamente apposti agli sportelli dei cassetteoni delle nicchie all'interno delle quali è alloggiato il gruppo di misura e che ne impediscono l'accesso al fine di ripristinare le condizioni di libera accessibilità al gruppo di misura per l'espletamento degli interventi di cui sopra.

Tutte le opere di impianto di derivazione di utenza, colonne montanti e le relative derivazioni di cui sopra, resteranno di proprietà dell'Impresa di Distribuzione, che ne assume l'obbligo della manutenzione a proprie spese e le conseguenti responsabilità.

P. RIMOZIONE IMPIANTO

Qualora sia richiesta la rimozione dell'impianto o di parti di esso (ad es. il Gruppo di Misura), Italgas Reti addebiterà al Richiedente il relativo corrispettivo.

Q. CONTROVERSIE

Per qualsiasi controversia comunque connessa al Preventivo o alla sua interpretazione, esecuzione o risoluzione le Parti si rimetteranno esclusivamente al foro di Torino, salvo quanto diversamente disposto da norme imperative di legge non derogabili.

R. NORMATIVA ANTIRICICLAGGIO

Italgas Reti S.p.A. dichiara di osservare i principi di cui al Decreto Legislativo 21 novembre 2007, 231, condividendone il generale obbligo di "collaborazione attiva" (tramite segnalazione di operazioni sospette, conservazione dei documenti, controllo interno), finalizzata a prevenire e impedire la realizzazione di operazioni di riciclaggio e finanziamento del terrorismo.

In accordo con quanto previsto all'art. 648 bis Codice Penale, nonché con il contenuto della disposizione di cui all'art. 2 del Decreto Legislativo n. 231 del 2007, si precisa che per riciclaggio è da intendersi: la conversione, il trasferimento, l'occultamento o la dissimulazione ovvero l'acquisto, la detenzione o l'utilizzazione di beni, effettuati essendo a conoscenza che essi provengono da un'attività criminosa o da una partecipazione ad essa. Per finanziamento del terrorismo vale la definizione di cui al Decreto Legislativo 22 giugno 2007, n. 109. Il soggetto Richiedente il presente preventivo dichiara di essere a conoscenza della vigente normativa in materia di prevenzione del fenomeno di riciclaggio e di finanziamento del terrorismo di cui al Decreto Legislativo 21 novembre 2007, 231. Il Richiedente sotto la propria esclusiva responsabilità dichiara di non essere a conoscenza di alcuna provenienza delittuosa del denaro, dei beni o di

altra utilità oggetto di trasferimento per le finalità di cui alla stipula del contratto derivante dall'accettazione da parte del Richiedente del presente preventivo. Italgas Reti e il Richiedente convengono che l'inosservanza di quanto disciplinato dalla presente clausola contrattuale ovvero la mancata comunicazione di eventuali circostanze di fatto che comportino il mutamento delle dichiarazioni rilasciate dal Richiedente costituisce inadempimento al citato contratto. Conseguentemente a Italgas Reti è riservata la facoltà di risolvere anticipatamente il rapporto contrattuale derivante dall'accettazione da parte del Richiedente del presente preventivo secondo i termini e le condizioni di seguito descritti:

- sentenza di condanna, anche di primo grado o emessa a seguito di applicazione della pena su richiesta di parte ex art. 444 c.p.p. a carico del Richiedente relativamente ad una delle ipotesi delittuose in materia di riciclaggio e finanziamento del terrorismo di cui al Decreto Legislativo n. 231 del 21 novembre 2007. L'esercizio di dette facoltà comporterà a favore di Italgas Reti il diritto di addebitare al Richiedente tutte le maggiori spese e costi derivanti o comunque conseguenti dalla risoluzione anticipata del rapporto contrattuale derivante dall'accettazione da parte del Richiedente del presente preventivo.

S. RESPONSABILITA' AMMINISTRATIVA - ANTICORRUZIONE

DEFINIZIONI

Ai fini delle clausole di seguito riportate, si applicano le seguenti definizioni:

"Codice Etico": documento recante i valori e principi di comportamento adottati e condivisi da Italgas e Controllate nell'esercizio della propria attività aziendale.

"Controllata": ogni ente direttamente o indirettamente controllato (in base ai Principi Contabili Internazionali - IFRS 10 "Bilancio consolidato" e successive modifiche e integrazioni) da Italgas o da una Controllata, a seconda dei casi, in Italia o all'estero.

"Familiare": il coniuge del Pubblico Ufficiale; i nonni, genitori, fratelli e sorelle, figli, nipoti, zii e primi cugini del Pubblico Ufficiale e del suo coniuge; il coniuge di ognuna di tali persone; e ogni altro soggetto che condivide con gli stessi l'abitazione; il coniuge del privato; nonni, genitori, fratelli e sorelle, figli, nipoti, zii e i primi cugini del privato e del suo coniuge; il coniuge di ognuna di tali persone; e ogni altro soggetto che condivide con gli stessi l'abitazione.

"Intermediario": una persona fisica o società indipendente, italiana o estera, che Italgas Reti si propone di tenere al proprio servizio al fine di: (i) promuovere gli interessi commerciali del Gruppo in relazione a una singola operazione/progetto; (ii) agevolare la stipula e/o l'esecuzione di contratti con soggetti terzi; e/o (iii) mettere in contatto/presentare Italgas Reti a una o più altre parti allo scopo di procurare/produrre o intrattenere un affare.

"Leggi Anticorruzione": la legislazione italiana e in particolare, il Codice Civile Italiano, il Codice Penale Italiano, il Codice dei Contratti Pubblici, la Legge 6 novembre 2012 n. 190 e il Decreto Legislativo n. 231 del 2001 e le altre disposizioni applicabili. Inoltre il Gruppo Italgas e il proprio Personale potrebbero essere soggetti alle leggi di altri Paesi, incluse quelle di ratifica di Convenzioni Internazionali, che vietano la corruzione di Pubblici Ufficiali e la corruzione tra privati, quali: (i) la Convenzione dell'Organizzazione per la Cooperazione e lo Sviluppo Economico sulla lotta alla corruzione dei Pubblici Ufficiali stranieri nelle operazioni economiche internazionali;

(ii) la Convenzione delle Nazioni Unite contro la corruzione; (iii) il Foreign Corrupt Practices Act (FCPA) emanato negli Stati Uniti e (iv) l'UK Bribery Act emanato nel Regno Unito.

"Modello di organizzazione, gestione e controllo": modello di organizzazione e gestione adottato da Italgas ai sensi del Decreto Legislativo 8 giugno 2001, n. 231 ss.mm.ii.

"Politica per la Prevenzione ed il Contrasto della Corruzione": politica recante i principali obiettivi e principi a cui è ispirato il sistema di gestione per la prevenzione ed il contrasto della corruzione di Italgas.

"Personale del Gruppo Italgas": gli amministratori, dirigenti, membri degli organi sociali, dipendenti di Italgas Reti e delle Controllate.

"Pubblico Ufficiale":

a) chiunque ricopra una carica pubblica funzione legislativa, giudiziaria o amministrativa;

b) chiunque agisca in veste ufficiale in nome, per conto o nell'interesse di (i) una pubblica amministrazione sovranazionale, nazionale, regionale o locale, (ii) un'agenzia, un dipartimento, un ufficio o un organo di una pubblica amministrazione, sovranazionale, nazionale, regionale o locale, (iii) un'impresa di proprietà, controllata o partecipata da una pubblica amministrazione, (iv) un'organizzazione pubblica internazionale, e o (v) un partito politico, un membro di un partito politico o un candidato a una carica politica;

c) qualunque incaricato di un pubblico servizio;

d) qualunque Familiare di un Pubblico Ufficiale o altro soggetto, persona fisica o ente, che agisca su suggerimento, richiesta o disposizione o a vantaggio di alcuno dei soggetti o enti di cui alle lettere da a) a c) sopra indicate.

"Revisore": la società di revisione, lo studio legale, la società di indagini forensi, o analogo operatore professionale designato da Italgas Reti per lo svolgimento degli audit previsti dalle clausole contrattuali.

"Standard di Compliance Anticorruzione": strumento normativo che fornisce un quadro sistemico di riferimento degli strumenti normativi presenti in Italgas in materia di Anticorruzione.

RESPONSABILITÀ AMMINISTRATIVA E ANTICORRUZIONE

1. Il Richiedente dichiara di conoscere, e si impegna a rispettare, le Leggi Anticorruzione, lo Standard di Compliance Anticorruzione, la Politica per la Prevenzione ed il Contrasto della Corruzione, la procedura Segnalazioni anche anonime, il Codice Etico e il Modello 231 di Italgas parte del contratto (di seguito, ai fini della presente clausola, la "Società"). A tale fine i suddetti documenti sono pubblicati, consultabili e stampabili sul sito internet ufficiale della Società reperibile al seguente indirizzo: www.italgas.it.

2. Il Richiedente dichiara di avere adottato ed efficacemente attuato, e si impegna a mantenere efficacemente in atto per tutta la durata del presente contratto, misure idonee a prevenire la commissione, anche tentata, da parte di propri amministratori, rappresentanti, dipendenti, collaboratori e/o consulenti, di comportamenti in violazione delle Leggi Anticorruzione.

3. Il Richiedente, nell'ambito dell'esecuzione delle attività oggetto del presente contratto, si impegna ad astenersi, e a far sì che i propri amministratori, rappresentanti, dipendenti, collaboratori e/o consulenti si astengano, senza previa comunicazione alla Società e preventivo consenso scritto di essa:

a. dall'aver contatti e/o dall'organizzare/prendere parte a incontri con Pubblici Ufficiali;

b. dal dare, offrire, elargire, pagare e/o promettere denaro, provvigioni, emolumenti e/o altre utilità, (ivi compresi regali, intrattenimenti, viaggi o qualsiasi altro tipo di beneficio, anche di modico valore o non patrimoniale): (i) a un Pubblico Ufficiale o a un qualunque soggetto privato; (ii) al Personale del Gruppo Italgas, suoi Familiari e/o società ad essi riconducibili, oltre i limiti di quanto ammesso dal Codice Etico e dallo Standard di Compliance Anticorruzione;

c. dall'autorizzare chiunque a compiere le condotte di cui alle precedenti lettere a. e b.;

d. dall'affidare a subappaltatori e/o subfornitori lo svolgimento di attività previste dal presente contratto, salva la preventiva autorizzazione scritta della Società. In tale ultima ipotesi di preventiva autorizzazione scritta, il Richiedente dovrà comunque ottenere dai menzionati soggetti, prima che inizi lo svolgimento delle predette attività, l'accettazione scritta e vincolante dell'obbligo di rispettare tutto quanto previsto dalla presente clausola "responsabilità amministrativa e anticorruzione" essendo sin d'ora inteso che, in difetto, il Richiedente stesso sarà pienamente responsabile, anche ai sensi e per gli effetti dell'art. 1381 c.c., di qualsiasi condotta posta in essere da tali soggetti in violazione di quanto previsto dalla presente clausola;

e. concludere accordi direttamente con il Personale del Gruppo Italgas, suoi Familiari e/o società ad essi riconducibili.

4. Il Richiedente si impegna a comunicare senza indugio qualsiasi richiesta, tentata richiesta, condotta, dazione o promessa in violazione a quanto previsto dalle Leggi Anticorruzione, dallo Standard di Compliance Anticorruzione, dalla Politica per la Prevenzione ed il Contrasto della Corruzione, dal Codice Etico e/o dal Modello 231 ivi inclusa a titolo esemplificativo e non esaustivo:

a. qualsiasi richiesta o tentata richiesta di denaro, provvigioni, emolumenti o altre utilità (ivi compresi regali, intrattenimenti, viaggio o qualsiasi altro tipo di beneficio, anche di modico valore o non patrimoniale) ricevuta da Pubblici Ufficiali, da un qualunque soggetto privato nonché da Personale del Gruppo Italgas, loro Familiari e/o da società ad essi riconducibili, in relazione (implicita o esplicita) alle attività previste dal presente Contratto;

- b. qualsiasi regalo, intrattenimento, viaggio o altro tipo di beneficio, anche non patrimoniale a favore del Personale del Gruppo Italgas, loro Familiari e/o società ad essi riconducibili;
- c. qualsiasi intermediario/consulente commerciale utilizzato dal Richiedente allo scopo di intrattenere i rapporti con Italgas e/o una sua Controllata e/o di agevolare la conclusione di affari con Italgas e/o una sua Controllata;
- d. qualsiasi promessa/offerta/dazione (o relativo tentativo) di denaro, provvigioni, emolumenti o altre utilità (ivi compresi regali, intrattenimenti, viaggio o qualsiasi altro tipo di beneficio, anche di modico valore o non patrimoniale) che il Richiedente (o suoi amministratori, sindaci, dipendenti, collaboratori o Familiari) abbia ricevuto dal Personale del Gruppo Italgas o suoi Familiari o società ad essi riconducibili, in relazione (implicita o esplicita) alle attività oggetto del presente contratto e da questo non prevista.

Le comunicazioni di cui alla presente clausola dovranno essere inviate alla seguente casella di posta elettronica: segnalazioni@italgas.it.

5. Nel caso in cui la Società abbia un ragionevole sospetto di una violazione della presente clausola "responsabilità amministrativa e anticorruzione", il Richiedente dovrà permettere alla Società e/o al Revisore da questa individuato a tal fine, di effettuare verifiche (anche documentali e contabili) del corretto adempimento della presente clausola.

6. Le Parti concordano che l'inosservanza, anche parziale, di quanto previsto dalla presente clausola "responsabilità amministrativa e anticorruzione" costituisce grave inadempimento al presente Contratto che ne legittima la risoluzione immediata ai sensi e per gli effetti dell'art. 1456 c.c. Ferma restando tale facoltà di risoluzione, alla Società è riservato anche il diritto di sospendere l'esecuzione del Contratto o di recedere unilateralmente, anche in corso di esecuzione, in presenza di notizie, anche di stampa, circa circostanze di fatto o procedimenti giudiziari da cui possa ragionevolmente desumersi l'inosservanza della presente clausola. L'esercizio dei diritti sopraindicati avverrà a danno del Richiedente e quest'ultimo dovrà risarcire tutti i danni, patrimoniali e non patrimoniali, e così a titolo esemplificativo dovrà pagare a Italgas tutte le maggiori spese e costi derivanti o conseguenti, dalla violazione o inosservanza di cui sopra. Inoltre, il Richiedente sarà responsabile per qualsiasi evento o conseguenza pregiudizievole o danno di qualsiasi natura causato a terzi dalla inosservanza della presente clausola "responsabilità amministrativa e anticorruzione" e sarà obbligato a manlevare e tenere indenne la Società a fronte di qualsivoglia azione, richiesta, domanda di terzi derivante da tale inosservanza o violazione.

T. INFORMATIVA EX ART. 13.Regolamento (UE) 2016/679 (GDPR)

Con la sottoscrizione del presente contratto, il Richiedente dichiara di aver ricevuto e di aver preso visione dell'informativa privacy predisposta in conformità dell'art. 13 del GDPR ("Informativa sul trattamento dei dati personali"), che costituisce allegato e parte integrante del presente contratto.

U. DIVIETO CESSIONE CREDITI E CONTRATTO

Ciascuna Parte potrà cedere, in tutto o in parte, il presente Contratto ed i diritti ed obblighi dal medesimo derivanti, anche in connessione con cessioni di rami d'azienda, fusioni, scissioni e operazioni analoghe, solo previa autorizzazione scritta dell'altra Parte

Ai sensi degli art. 1341 e 1342 cod. civ. sono specificamente approvate le seguenti clausole:

B. VALIDITA' E ACCETTAZIONE DEL PREVENTIVO

D. ESECUZIONE DEI LAVORI

E. RISOLUZIONE DEL CONTRATTO PER CAUSE IMPUTABILI AL RICHIEDENTE O AL CLIENTE FINALE

F. RINUNCIA/RECESSO DEL RICHIEDENTE

H. IMPIANTI

L. AVVIO DEL SERVIZIO DI DISTRIBUZIONE DEL GAS

M. ONERI A CARICO DEL RICHIEDENTE O DEL CLIENTE FINALE

N. MANCATA ESECUZIONE DEL LAVORO

O. RESPONSABILITA' DEGLI IMPIANTI

P. RIMOZIONE IMPIANTO

Q. CONTROVERSIE

R. NORMATIVA ANTIRICICLAGGIO

U. DIVIETO CESSIONE CREDITI E CONTRATTO

DATA

FIRMA E TIMBRO DEL RICHIEDENTE PER ACCETTAZIONE



Permessi a carico distributore

Per l'esecuzione del lavoro richiesto è **necessario che il distributore ottenga alcune specifiche autorizzazioni da parte di Enti Terzi.**

In questa sezione trovi l'elenco e i dettagli dei permessi necessari per avviare il lavoro e di cui ci occupiamo direttamente noi e che provvediamo a richiedere a Enti Terzi.

Elenco dei permessi

Tipo di documento	Descrizione	Tempo presunto di ottenimento (GG)
PERMESSO INTERFER. CON STR.COMUNALE (922D)	E' il permesso a nostro carico che chiederemo al comune al fine di effettuare gli scavi e i lavori sulla strada comunale per portare il gas fino alla tua proprietà.	060
AUTORIZZAZIONE INTERRUZIONE VIABILITA' (938D)	E' l'autorizzazione a nostro carico che chiederemo alle autorità competenti del territorio al fine di poter effettuare i lavori per portare il gas fino alla tua proprietà.	030



I lavori che effettueremo

L'esecuzione dei lavori viene effettuata dal distributore.
In questa pagina è riportata una **descrizione standard** dei lavori che effettueremo in base alla tipologia di intervento che hai richiesto.
Puoi trovare ulteriori dettagli dei lavori nello schizzo tecnico allegato a questo preventivo.

Tipologia di intervento: rimozione impianto

Per la tipologia di lavoro che hai richiesto è prevista **l'intercettazione e la rimozione totale o di una parte della tubazione** che conduce la fornitura di gas sino all'attacco del tuo contatore (rimozione del contatore compreso).

Descrizione dell'intervento

Il lavoro prevede la **rimozione di uno o più allacciamenti**, ossia del complesso di tubazioni, raccordi e pezzi speciali, che si sviluppano all'esterno del terreno in corrispondenza del tuo fabbricato e consentono il **collegamento dell'attacco per il contatore ad una tubazione interrata già presente**.

In alcuni casi, per realizzazioni di diramazioni a distanza inferiore a 1,00 mt dal confinante, sarà necessario ottenere le autorizzazioni richieste nella documentazione a tuo carico, per poter procedere con l'esecuzione dei lavori.

SCHEMA ESEMPLIFICATIVO DI RIFERIMENTO PER LE DEFINIZIONI DELLE PRINCIPALI PARTI DELL'IMPIANTO IN MEDIA PRESSIONE

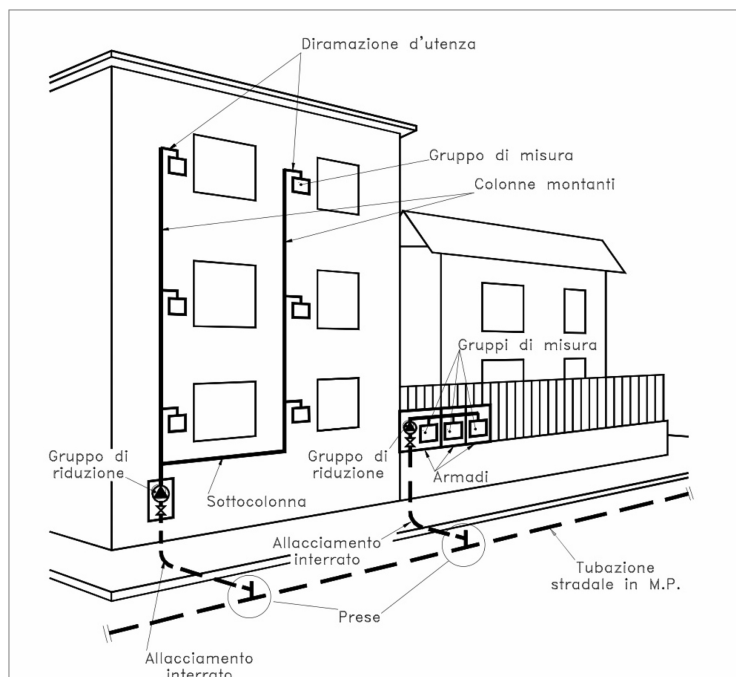

Informativa sui livelli di qualità commerciale del servizio di distribuzione gas metano*

CODICE PRATICA
IG87069784
DEL 15/01/2024

* L'informativa non si applica ai gas diversi dal gas Metano (es: GPL o Aria Propanata)

Italgas Reti S.p.A. attua le disposizioni dell'Autorità di Regolazione per Energia Reti e Ambiente contenute nella Sezione III della Deliberazione 569/2019/R/Gas, nei casi di richieste di fornitura di gas naturale con clienti finali alimentati in bassa pressione, diversi dai casi indicati all'Art.47.2 della stessa Deliberazione.

Livelli specifici di qualità commerciale per le prestazioni di preventivazione

Prestazione	Livello specifico ¹ di qualità commerciale
Tempo massimo di preventivazione per l'esecuzione di lavori semplici	15 giorni lavorativi ²
Tempo massimo di preventivazione per l'esecuzione di lavori complessi	
Tempo massimo di esecuzione di lavori semplici	10 giorni lavorativi
Fascia di puntualità per appuntamenti	2 ore

Il calcolo del tempo effettivo di esecuzione della prestazione soggetta a livelli specifici di qualità commerciale, decorre dal giorno successivo al ricevimento della richiesta da parte di Italgas Reti S.p.A. ed esclude eventuali tempi da questa non dipendenti (ad es. tempi di ottenimento di atti autorizzativi, opere a cura di terzi, tempo di posticipazione degli appuntamenti su richiesta del richiedente, ecc.).

Nel caso in cui i livelli specifici di qualità non siano rispettati Italgas Reti S.p.A. provvede al pagamento dell'indennizzo in modo automatico, senza necessità di specifica richiesta. Sono esclusi dal diritto all'indennizzo i casi di mancato rispetto dovuto a cause di forza maggiore o a responsabilità di terzi o del cliente finale.

In caso di mancata corresponsione dell'indennizzo automatico da parte di Italgas Reti S.p.A. entro 6 mesi a partire dal la data di effettuazione della prestazione richiesta, o al più tardi a partire dal triplo del tempo dello standard in caso di mancata effettuazione della prestazione, la corresponsione dell'indennizzo automatico dovrà avvenire in misura pari a tre volte l'indennizzo dovuto.

Nelle tabelle seguenti sono riportati i valori di riferimento stabiliti dall'Autorità di Regolazione per Energia Reti e Ambiente per il calcolo degli indennizzi automatici.

Valori di indennizzo dovuto in caso di mancato rispetto del tempo massimo per l'esecuzione della prestazione richiesta

Computo del tempo	Clienti con Gruppo di Misura fino alla classe G6	Clienti con Gruppo di Misura fino dalla classe G10 alla classe G25	Clienti con Gruppo di Misura fino dalla classe G40
$T_{max} < T \leq 2 \times T_{max}$	€ 35,00	€ 70,00	€ 140,00
$2 \times T_{max} < T \leq 3 \times T_{max}$	€ 70,00	€ 140,00	€ 280,00
$T > 3 \times T_{max}$	€ 105,00	€ 210,00	€ 420,00

Legenda:

T = tempo effettivo di esecuzione della prestazione

T_{max} = tempo massimo di esecuzione della prestazione fissato dall'Autorità

Valori di indennizzo dovuto in caso di mancato rispetto della fascia di puntualità per gli appuntamenti

Clienti con Gruppo di Misura fino alla classe G6	Clienti con Gruppo di Misura fino dalla classe G10 alla classe G25	Clienti con Gruppo di Misura fino dalla classe G40
€ 35,00	€ 70,00	€ 140,00

¹ Il "livello specifico di qualità commerciale" è il livello di qualità, riferito alla singola prestazione, da garantire al richiedente; ad ogni livello specifico si applica la disciplina degli indennizzi automatici.

² Giorni lavorativi: da lunedì al venerdì, escluse le festività infrasettimanali.

Italgas Reti S.p.A. (di seguito, per brevità, "**Società**"), in qualità di titolare del trattamento desidera informarLa, ai sensi dell'art. 13 del Regolamento Europeo 679/2016 relativo alla protezione dei dati personali ("**Regolamento**") e della normativa nazionale, compresi i singoli provvedimenti dell'Autorità di controllo (Garante per la protezione dei dati personali), ove applicabile, che i Suoi dati personali saranno trattati nel rispetto delle disposizioni legislative e contrattuali vigenti per le finalità e con le modalità di seguito indicate.

1) Tipologia di dati personali

Dati personali comuni

La Società tratta le seguenti categorie di dati personali:

a) dati identificativi e di contatto (quali, a titolo di esempio, nome, cognome, data di nascita, codice fiscale, indirizzo, contatti telefonici, residenza, domicilio);

b) dati bancari

2) Finalità del trattamento e base giuridica del trattamento

I dati personali da Lei forniti saranno trattati per le seguenti finalità:

a) per la gestione di tutte le attività inerenti e/o conseguenti la richiesta di preventivazione, in particolare ai fini della programmazione del sopralluogo per la raccolta dei dati in campo e verifica della fattibilità;

b) per la definizione ed esecuzione del rapporto contrattuale per l'esecuzione dei lavori di allacciamento alla rete del gas da Lei richiesti, in ottemperanza alla Deliberazione n. 569/2019 e s.m.i. dell'Autorità di Regolazione per Energia Reti e Ambiente (ARERA);

c) per adempiere agli obblighi legali a cui è soggetta la Società e a specifiche disposizioni impartite da Autorità a ciò legittimate dalla legge. Per tali finalità non occorre il consenso poiché il trattamento è necessario per dare seguito alla richiesta di preventivazione, e, in caso di accettazione del preventivo, per definire e dare esecuzione al contratto, nonché per adempiere agli obblighi legali a cui è soggetta la Società.

d) per accertare, esercitare o difendere un diritto in sede giudiziaria o amministrativa ovvero nell'ambito di procedure di arbitrato o conciliazione.

3) Conferimento dei dati e conseguenze in caso di mancato conferimento

Per le finalità da a) a c) non occorre il consenso poiché il trattamento è necessario per dare seguito alla richiesta di preventivazione, e, in caso di accettazione del preventivo, per definire e dare esecuzione al contratto, nonché per adempiere agli obblighi legali a cui è soggetta la Società. Per le finalità sub d) non occorre il consenso poiché il trattamento è necessario per il perseguimento del legittimo interesse della Società.

Il conferimento dei predetti dati è facoltativo, ma necessario per la gestione delle attività inerenti e/o conseguenti alla richiesta di preventivazione, per l'esecuzione dei lavori di allacciamento, nonché per l'accertamento, l'esercizio o la difesa di un diritto in sede giudiziaria, amministrativa o nell'ambito di procedure di arbitrato o conciliazione, e il loro mancato conferimento comporta l'impossibilità per il Titolare di perseguire le finalità sopra citate

4) Modalità del trattamento e conservazione dei dati

Nell'ambito della struttura organizzativa della Società, i dati personali saranno trattati da persone autorizzate al trattamento che agiscono sotto l'autorità del Titolare del trattamento, adeguatamente istruite dal Titolare stesso, principalmente con sistemi elettronici e manuali in conformità ai principi applicabili al trattamento di dati personali ai sensi dell'art. 5 del Regolamento. I Suoi dati saranno conservati per il periodo necessario ad adempiere agli obblighi di legge.

Il periodo di conservazione dei dati dipende dalle finalità per cui vengono trattati e pertanto potrebbe variare. I criteri utilizzati per determinare il periodo di conservazione applicabile sono i seguenti: la conservazione dei dati personali oggetto della presente informativa avverrà per il tempo necessario (i) alla gestione della richiesta di preventivazione, (ii) alla gestione del rapporto contrattuale (iii) alla gestione di reclami o specifiche richieste, (iv) a far valere diritti in sede giudiziaria nonché (v) per il tempo previsto da norme di legge applicabili.

5) Comunicazione, diffusione e trasferimento dei dati

I Suoi dati personali potranno essere comunicati a società del Gruppo Italgas, e a società di vendita del gas e al Comune del luogo in cui si svolgeranno i lavori per l'adempimento degli obblighi previsti dalla legge.

Inoltre, in determinati casi, i Suoi dati personali potranno essere comunicati anche a fornitori, appaltatori e professionisti designati dalla Società quali responsabili del trattamento, in conformità all'art. 28 del Regolamento, nell'ambito di attività connesse all'esecuzione del rapporto contrattuale, quali attività bancarie, finanziarie e assicurative, di gestione tecnica delle reti e dei sistemi informatici.

I Suoi dati personali non saranno oggetto di ulteriore diffusione.

I Suoi dati non saranno trasferiti fuori dall'Unione Europea.

6) Diritti dell'interessato

L'interessato potrà esercitare, in relazione al trattamento dei dati ivi descritto, i diritti previsti dal Regolamento (artt.15-21), ivi inclusi:

- ricevere conferma dell'esistenza dei suoi dati personali e accedere al loro contenuto (diritti di accesso);
- aggiornare, modificare e/o correggere i suoi dati personali (diritto di rettifica);
- chiederne la cancellazione o la limitazione del trattamento dei dati trattati in violazione di legge compresi quelli di cui non è necessaria la conservazione in relazione agli scopi per i quali i dati sono stati raccolti o altrimenti trattati (diritto all'oblio e diritto alla limitazione);
- opporsi al trattamento (diritto di opposizione);
- revocare il consenso, ove prestato, senza pregiudizio per la liceità del trattamento basata sul consenso prestato prima della revoca;
- ricevere copia dei dati in formato elettronico che lo riguardano e chiedere che tali dati siano trasmessi ad un altro titolare del trattamento (diritto alla portabilità dei dati);
- proporre reclamo all'Autorità di controllo in caso di violazione della disciplina in materia di protezione dei dati personali.

Per esercitare tali diritti può rivolgersi al Responsabile della protezione dei dati (di seguito solo "**Data Protection Officer**" o, in breve, "**DPO**") inviando un'e-mail a

dpo.gdpr@italgas.it

7) Identità e dati di contatto del Titolare del trattamento e dati di contatto del Data Protection Officer

Titolare del Trattamento dei dati personali è Italgas Reti S.p.A., con sede legale in Largo Regio Parco, 11 - 10153 Torino, nella persona del Legale Rappresentante pro-tempore.

Il Gruppo Italgas ha designato un Data Protection Officer che può essere contattato all'indirizzo e-mail indicato al punto 6)

Schizzo tecnico

Tipologia di Lavoro

Aereo + Interrato

Caratteristiche

Pressione di fornitura alla misurazione **22mbar**

Tipologia di lavoro ai sensi delle vigenti deliberazioni Autorità di Regolazione per Energia Reti e Ambiente

Semplice Complesso Non soggetto a livelli specifici o generali di qualità commerciale

Delibera AEEGSI (ARERA) 40/14 - Impianto destinato a servire esclusivamente cicli produttivi e/o artigianali

Sì No

Estensione rete

Sì No

Contatori

CALIBRO CONTATORE	NR. CONTATORI	Q.MAX MC/H	POTENZIALITÀ MAX (KW)	POTENZIALITÀ MAX (KCAL/H)



Opere a cura cliente

Nicchia contatore Cassetta contatore Altro

Da annullare

Prese nr. 1	GRU nr.	PdR nr. 8
-------------	---------	-----------

Edificio 1

TIPOLOGIA	MATERIALE	DIAMETRO	METRI	GRU	MCGRU
Interrato	acciaio	0065	25,5		
Aereo	acciaio	0032	8		

Dati relativi alla sede di posa delle tubazioni

Tipologia

Tipo pavimentazione

Tipo sottosuolo

- CARREGGIATA 21 m
- MARCIAPIEDE 3,5 m

Attraversamenti stradali

- COMUNALE

Presenza sottoservizi

- ACQUEDOTTO
- FOGNATURA
- LINEE TELECOMUNICAZIONI
- LINEE ELETTRICHE

- BITUMATO
- PORFIDO

Percorrenze stradali

- COMUNALE

- ARGILLOSO

Entità traffico veicolare

- LEGGERO
- SCARSO

■ Disegno tecnico







**Comunicazione di fine lavori a carico cliente +
Autorizzazione del proprietario/amministratore all'esecuzione lavori (Allegato 7)**

CODICE PRATICA
IG87069784
DEL 15/01/2024

Per compilare e inviare i moduli hai a disposizione 2 modalità:

1. Puoi **compilare i moduli direttamente online** inquadrando il QR code o cliccando sul link.
2. Puoi **caricare i moduli dopo averli compilati** attraverso il portale MyItalgas dalla sezione "Le mie Richieste" nell'area "Documentazione a mio carico" (vedi link a lato).



Compila o carica online*:
my.italgas.it/?e=Aa01mL

*Potrai compilare o caricare online solo dopo che avrai accettato il preventivo e provveduto al pagamento, se previsto.

Comunicazione di fine lavori a carico cliente

Il sottoscritto _____ intestatario della richiesta sopra indicata, relativa al preventivo per:

Nuovo impianto Modifica impianto Annullamento/Rimozione impianto

nella qualità di: Proprietario Costruttore Amministratore

dello stabile sito in: Comune **Venezia (VE)** Via **PIAZZA DEL MERCATO, 34**

dichiara di aver eseguito tutte le opere a suo carico di seguito specificate:

Realizzazione alloggiamento del contatore, secondo le specifiche dell'Allegato 6 e le eventuali indicazioni riportate di seguito*:

*Ti ricordiamo che dovrai inviare le foto dell'alloggiamento realizzato accedendo al portale MyItalgas: dalla sezione "Le mie richieste", all'interno dell'area "Documentazione a mio carico" potrai caricare le foto dell'alloggiamento tra gli "Elementi aggiuntivi" (vedi link in alto a destra)

Esecuzione Opere murarie/ Altre opere, ed in particolare:

L'esecuzione dei lavori è subordinata all'ottenimento delle Autorizzazioni a carico Italgas Reti, riportate sull'Offerta che Le è stata inviata, ed il cui iter di ottenimento verrà avviato solo dopo il ricevimento del presente modulo.

DATA _____ / _____ / _____

FIRMA DEL DICHIARANTE _____

Autorizzazione del proprietario/amministratore all'esecuzione lavori

Il sottoscritto _____

in qualità di: Proprietario Costruttore Amministratore

dello stabile sito in: Comune **Venezia (VE)** Via **PIAZZA DEL MERCATO, 34**

autorizza Italgas Reti S.p.A. ad eseguire i lavori di cui alla richiesta in oggetto, dichiarando di autorizzare anche i successivi interventi che si rendessero necessari sull'impianto, che riconosce di proprietà totale ed esclusiva della Società stessa.

Inserisci il numero telefonico (preferibilmente cellulare) al quale rintracciarti per concordare la data di esecuzione lavori: _____

DATA

_____/_____/_____

FIRMA DEL DICHIARANTE

Preventivo di rimozione impianto gas



Gentile **COMUNE DI VENEZIA**,

In queste pagine trovi il preventivo che hai richiesto.

Questo preventivo è **emesso da Italgas Reti in qualità di distributore di gas** nella tua zona.

Il documento è composto da varie sezioni dove potrai trovare tutte le indicazioni utili per procedere con l'accettazione dell'offerta e l'esecuzione dei lavori. Ti ricordiamo che potrai accettare questo preventivo fino alla data di scadenza indicata in alto a destra.

Importo totale

€ 6.728,34

IVA inclusa

Guarda il dettaglio
nella pagina
[Dettaglio preventivo](#)

Cosa devi fare adesso?



1

Leggi e accetta il preventivo

Leggi con attenzione il preventivo in tutte le sue pagine e, se di tuo gradimento, accetta l'offerta tramite il portale MyItalgas al link my.italgas.it/?p=W4wyikr



2

Invia la documentazione preliminare a tuo carico

Per consentire l'avvio del lavoro richiesto, dovrai inviarcì tramite il portale MyItalgas i documenti e le eventuali foto come descritto alla pagina [Documentazione preliminare a carico cliente](#)

3

Siamo pronti per l'avvio dei lavori!

Previo ottenimento degli eventuali permessi a carico distributore dagli Enti preposti



Dettaglio preventivo

CODICE PRATICA
IG87069889
DEL 15/01/2024

In questa pagina trovi un riepilogo della tua richiesta di preventivo, le caratteristiche tecniche del Punto di Riconsegna (PDR) oggetto della richiesta e un dettaglio sulle voci che compongono l'importo totale dell'offerta.

PREVENTIVO ANNULLAMENTO/RIMOZIONE IMPIANTO PER L'ESECUZIONE LAVORO NON SOGGETTO STANDARD DI QUALITA' COMMERCIALI

NOMINATIVO RICHIEDENTE: COMUNE DI VENEZIA
DATA RICHIESTA: 15/01/2024
SCADENZA PREVENTIVO: 07/05/2024
LUOGO DI ESECUZIONE LAVORI: PIAZZA DEL MERCATO 39, 30175 - Venezia (VE)
NOMINATIVO CLIENTE FINALE: COMUNE DI VENEZIA

Spett.le
COMUNE DI VENEZIA
(NO DISP) San Marco 4137, 30124 - Venezia (VE)

OGGETTO DELLA RICHIESTA

Potenzialità che hai richiesto (kW)	N° punti di riconsegna
0	1

ELENCO PUNTI DI RICONSEGNA E CARATTERISTICHE TECNICHE

Identificativo punto di riconsegna	Classe Contatore	Potenzialità massima (kW)	Portata massima (Smc/h)	Pressione minima di fornitura
00883500942739	G4	0	6,00	Alimentato in bassa pressione

IMPORTI

Dettaglio	Importo
Corrispettivo forfettario	5.515,03 €
Corrispettivo complessivo impianto allacciamento	5.515,03 €
Totale corrispettivo complessivo (IVA esclusa) (**)	5.515,03 €
IVA 22,00 % (**)	1.213,31 €
TOTALE CORRISPETTIVO (IVA INCLUSA) A CARICO DEL RICHIEDENTE DA PAGARE ALLA SOTTOSCRIZIONE DELL'ACCETTAZIONE DEL PRESENTE PREVENTIVO (***)	6.728,34 €

(**) Nei casi previsti dall' Art. 17-ter del D.P.R. n. 633/1972, l'IVA indicata è da versarsi all'erario a carico del Richiedente. Il netto da pagare è pari al Totale corrispettivo complessivo (IVA esclusa) secondo le modalità e i termini di cui agli articoli B, C e G delle Norme e Condizioni generali di seguito allegate
(***) secondo le modalità e i termini di cui agli articoli B, C e G delle norme e condizioni generali di seguito allegate.

Il presente preventivo è valido fino al **07/05/2024**

L'esecuzione del lavoro richiesto è subordinata alla fattibilità tecnica dello stesso, i ripristini di qualsiasi genere su proprietà privata sono a cura del Richiedente del lavoro. Il lavoro è inoltre subordinato all'ottenimento da parte di Italgas Reti delle necessarie autorizzazioni elencate nella pagina "Documentazione a carico richiedente". La documentazione a Suo carico è disponibile nella presente offerta. Le chiediamo di rispettare le modalità di inoltro della documentazione a Suo carico.

Ai fini dell'accettazione del presente preventivo Le chiediamo di confermare la Sua volontà nel portale MyItalgas e seguire le modalità indicate al link

my.italgas.it/?p=W4wyikr

Dettaglio preventivo



CODICE PRATICA
IG87069889
DEL 15/01/2024

Il presente preventivo controfirmato può essere trasmesso via email all'indirizzo preventivi@italgas.it.

IL SOTTOSCRITTO, IN QUALITA' DI RICHIEDENTE DEL LAVORO, DICHIARA DI AVER PRESO PIENA E COMPLETA CONOSCENZA E DI ACCETTARE INTEGRALMENTE TUTTE LE NORME E CONDIZIONI INDICATE NEL PRESENTE PREVENTIVO INCLUSI TUTTI I RELATIVI ALLEGATI.

DATA _____

FIRMA _____

Documentazione preliminare a carico cliente

CODICE PRATICA
IG87069889
DEL 15/01/2024



Per l'esecuzione del lavoro richiesto è **necessario fornire alcuni documenti al distributore**. In questa sezione trovi, perciò, i dettagli relativi alla documentazione che dovrai fornirci, solo dopo aver accettato il preventivo, per consentire l'avvio del lavoro richiesto.

■ Dove trovo i moduli da compilare?

Trovi i moduli allegati in coda a questo preventivo.

Puoi inoltre trovarli anche online sul portale MyItalgas nella sezione "Le mie Richieste" una volta che avrai accettato il preventivo e provveduto al pagamento.

■ Come compilo e invio i moduli?

Hai a disposizione due modalità:

1. Puoi **compilare i moduli direttamente online**, dopo aver accettato e pagato il preventivo, sul portale MyItalgas dalla sezione "Le mie Richieste" nell'area "Documentazione a mio carico" (vedi link a lato).
2. Puoi **compilare i moduli a mano e caricarli**, dopo aver accettato e pagato il preventivo, attraverso il portale MyItalgas dalla sezione "Le mie Richieste" nell'area "Documentazione a mio carico" (vedi link a lato).

■ Tempi massimi di invio

A partire dall'accettazione del preventivo, hai **6 mesi di tempo** per trasmettere al distributore la documentazione a tuo carico. Trascorso tale termine il distributore annullerà la tua richiesta e sarà necessario inoltrare una nuova richiesta di preventivo (rif. Norme e condizioni generali - punto E. Risoluzione del contratto per cause imputabili al richiedente o al cliente finale).



Compila o carica online*:
my.italgas.it/?e=Aa01mL

*Potrai compilare o caricare online solo dopo che avrai accettato il preventivo e provveduto al pagamento, se previsto.

Elenco documentazione da compilare e inviare



Comunicazione di fine lavori a carico cliente + Autorizzazione del proprietario/amministratore all'esecuzione lavori

Si tratta di un documento che contiene al suo interno due moduli differenti:

- la **Comunicazione di fine lavori a carico cliente**, che consiste nella dichiarazione da parte del richiedente dell'avvenuta realizzazione di tutte le opere a suo carico (es. predisposizione dell'alloggiamento per il posizionamento del contatore);
- l'**Autorizzazione del proprietario/amministratore all'esecuzione lavori**, che garantisce al distributore le autorizzazioni necessarie per procedere con l'esecuzione dei lavori e con eventuali successivi interventi che si rendessero necessari.

A. DEFINIZIONI

Impresa di Distribuzione: E' la Italgas Reti Spa, (in seguito, per brevità, Italgas Reti).

Società di vendita: E' ogni società o impresa esercente l'attività di acquisto e vendita, al dettaglio, del gas naturale per renderlo disponibile al cliente finale, consumatore o utilizzatore finale.

Richiedente: E' ogni soggetto, cliente finale o società di vendita per conto di un cliente finale, che chiede all'Impresa di Distribuzione, il preventivo per l'esecuzione di una prestazione tecnica relativa ai servizi di distribuzione.

Cliente finale: E' il cliente consumatore o utilizzatore finale che acquista gas per uso proprio.

Preventivo: E' il documento che regola la realizzazione dell'esecuzione dei lavori richiesti ai sensi della Deliberazione 569/2019/R/Gas

B. VALIDITA' E ACCETTAZIONE DEL PREVENTIVO

Il presente preventivo ha validità fino alla data indicata nello stesso; dopo tale data sarà considerato decaduto.

Il presente preventivo si intenderà accettato nel momento in cui, entro il termine di validità sopra citato:

1) pervenga ad Italgas Reti, ai riferimenti indicati, lo stesso preventivo debitamente sottoscritto per accettazione dal Richiedente, unitamente, nel caso sia previsto un corrispettivo a carico del Richiedente, alla copia del bonifico bancario attestante l'avvenuto pagamento da parte del Richiedente del suddetto corrispettivo,

2) Italgas Reti, nel caso sia previsto un corrispettivo a carico del Richiedente, riscontri sul proprio conto corrente bancario l'avvenuto accredito relativo al pagamento del contributo di cui al successivo punto C.

L'accettazione da parte del Richiedente dell'offerta predisposta da Italgas Reti non sarà considerata valida ed efficace fino al riscontro positivo da parte della medesima Italgas Reti dell'avvenuto esatto versamento dell'importo indicato.

C. CORRISPETTIVO A CARICO DEL RICHIEDENTE

E' il corrispettivo dovuto quale contributo per la realizzazione delle opere e degli interventi necessari all'erogazione del servizio di distribuzione. Il corrispettivo indicato nel presente preventivo non comprende gli oneri indicati al punto M, anch'essi a carico del Richiedente.

Il pagamento di tale corrispettivo dovrà essere effettuato dal Richiedente all'atto dell'accettazione del presente preventivo come previsto al precedente punto B e secondo le modalità indicate al punto G.

D. ESECUZIONE DEI LAVORI

L'esecuzione lavori richiesta è subordinata all'accettazione del presente preventivo e al pagamento del relativo corrispettivo, all'ottenimento delle autorizzazioni da parte delle Autorità competenti e/o dei privati interessati, all'espletamento degli oneri a carico del Richiedente o Cliente finale di cui alla seguente lettera M, punti 2, 3, 4 e 5. I lavori di costruzione oggetto del preventivo saranno eseguiti a cura e criterio di Italgas Reti che ne rimarrà proprietaria e che potrà quindi attuare tutte le modifiche, gli ampliamenti e le manutenzioni necessarie e/o opportune, con facoltà di utilizzarli in tutto o in parte anche per l'eventuale successivo allacciamento di fabbricati diversi.

E. RISOLUZIONE DEL CONTRATTO PER CAUSE IMPUTABILI AL RICHIEDENTE O AL CLIENTE FINALE

Qualora, a valle dell'accettazione del presente preventivo, l'esecuzione dei lavori debba essere rinviata per più di sei mesi, per cause imputabili al Richiedente o al Cliente finale, Italgas Reti si riserva di risolvere unilateralmente il contratto derivante dall'accettazione del presente preventivo e in tal caso gli oneri a carico del Richiedente comprenderanno tutti i costi sostenuti nonché gli oneri relativi agli impegni di spesa già assunti da Italgas Reti.

F. RINUNCIA/RECESSO DEL RICHIEDENTE

Qualora il Richiedente o il Cliente finale rinunci/receda alla richiesta di esecuzione del lavoro di cui al presente preventivo dopo l'accettazione dello stesso ma prima della conclusione del lavoro, Italgas Reti provvederà a restituire l'eventuale corrispettivo versato dal Richiedente all'atto dell'accettazione del preventivo, riservandosi di trattenere al Richiedente i costi sostenuti, determinati in relazione allo stato di avanzamento dei lavori alla data di comunicazione della rinuncia/recesso (sono ricompresi, tra i vari, anche gli oneri relativi agli impegni di spesa già assunti e di risarcimento dei danni eventualmente procurati), per un valore massimo pari a quello del valore dell'opera considerato l'ammontare del contributo già versato.

G. PAGAMENTO E FATTURAZIONE

Il pagamento del corrispettivo di cui al punto C dovrà essere effettuato dal Richiedente all'atto dell'accettazione del preventivo.

Nei casi previsti dall' Art. 17-ter del D.P.R. n. 633/1972 (Pubbliche Amministrazioni soggette a disciplina dello "split-payment"), l'IVA indicata è da versarsi direttamente all'erario a carico del Richiedente con le modalità e i termini di cui al D.M del 23/01/2015.

Il netto da pagare alla scrivente è pertanto pari al "Totale corrispettivo complessivo (IVA esclusa)".

Nei casi non soggetti alla disciplina di cui all' Art. 17-ter del D.P.R. n. 633/1972 (Pubbliche Amministrazioni), il netto da pagare corrisponde all'importo indicato nella voce "Totale corrispettivo (IVA inclusa)".

Il pagamento deve essere eseguito dal Richiedente mediante bonifico bancario a favore di Italgas Reti S.p.A. presso **INTESA SANPAOLO - Codice IBAN: IT16 K 03069 01000 100000000490**, indicando nella causale del bonifico il numero della richiesta (IG...) senza lasciare spazi, e il nominativo Richiedente (Nome e Cognome; Ragione Sociale) indicato nella richiesta.

Successivamente alla ricezione dell'accredito sul proprio conto corrente bancario, Italgas Reti provvederà ad emettere regolare fattura.

H. IMPIANTI

Per estensione rete/potenziamento rete (tubazione stradale) si intende la realizzazione/potenziamento del complesso delle tubazioni, prevalentemente interrate, posate sul suolo pubblico o privato che, partendo dai punti di alimentazione della rete portano il gas all'impianto di derivazione utenza. Esso viene realizzato a cura e criterio di Italgas Reti che ne rimane proprietaria e che può attuarne le opportune modifiche, ivi compresi gli allacciamenti di altri utenti e le manutenzioni e/o gli adeguamenti necessari al corretto espletamento del servizio.

Per impianto di derivazione utenza (o allacciamento) si intende quel complesso di dispositivi, apparecchiature ed elementi compresi fra la tubazione stradale (esclusa) e il punto di riconsegna, inclusi il gruppo di misura e l'eventuale gruppo di riduzione, contatore incluso, costituenti le installazioni necessarie a fornire il gas al Cliente finale. Esso viene realizzato a cura e criterio di Italgas Reti, che ne rimane proprietaria e che può attuarne le opportune modifiche, ivi compresi gli allacciamenti di altri utenti e le manutenzioni e/o gli adeguamenti necessari al corretto espletamento del servizio.

La costruzione dell'impianto di derivazione di utenza è subordinata alla preventiva autorizzazione del proprietario degli immobili interessati o del suo legale rappresentante, ottenuta a cura del Richiedente il servizio, nonché ai permessi delle Autorità o degli Enti competenti, ove necessari.

Per gruppo di misura, o misuratore, si intende la parte dell'impianto di derivazione utenza del cliente finale che serve per l'intercettazione, per la misura del gas e per il collegamento all'impianto di utenza del cliente finale; è costituito da un misuratore (contatore di tipo meccanico o di tipo elettronico-smart meter) comprensivo di un eventuale correttore elettronico dei volumi misurati. Esso viene installato a cura e criterio di Italgas Reti che ne rimane proprietaria e che può attuarne le opportune modifiche, le sostituzioni, le manutenzioni e/o gli adeguamenti necessari al corretto espletamento del servizio.

Per gruppo di riduzione industriale si intende il complesso (assieme) costituito da regolatori di pressione, da apparecchi ausiliari, da tubazioni, da raccordi e pezzi speciali, aventi la funzione di ridurre la pressione del gas canalizzato da un valore di pressione in entrata variabile a un valore di pressione in uscita predeterminato.

Esso viene installato a cura e criterio di Italgas Reti che ne rimane proprietaria e che può attuarne le opportune modifiche, le sostituzioni, le manutenzioni e/o gli adeguamenti necessari al corretto espletamento del servizio.

Per Punto di Riconsegna dell'impianto di distribuzione o "Punto di Riconsegna" si intende il punto di confine tra l'impianto di distribuzione e l'impianto di utenza del cliente finale, dove l'impresa distributrice riconsegna il gas per la fornitura al cliente finale.

Per impianto di utenza si intende il complesso costituito dall'insieme delle tubazioni e dei loro accessori, a partire dal punto di riconsegna del gas fino agli apparecchi utilizzatori esclusi, oltre all'installazione e ai collegamenti dei medesimi, alle predisposizioni edili e/o meccaniche per la ventilazione del locale dove deve essere installato l'apparecchio e alle predisposizioni edili e/o meccaniche di avanzamento dei lavori (sono ricompresi, tra i vari, anche gli oneri relativi agli impegni di spesa già assunti e di risarcimento dei danni eventualmente procurati), per lo scarico all'esterno dei prodotti della combustione. L'esecuzione, l'esercizio e la manutenzione dell'impianto di utenza sono a carico del Cliente finale o del Richiedente. L'impianto di utenza e gli apparecchi di utilizzazione devono rispondere, o essere adeguati, alla normativa tecnica vigente in materia.

I. PRINCIPALI RIFERIMENTI LEGISLATIVI RELATIVI ALLA SICUREZZA DEGLI IMPIANTI DI UTENZA

Ai sensi dell'art. 1 della legge n. 1083 del 6 Dicembre 1971, tutti i materiali, gli apparecchi, le installazioni e gli impianti alimentati con gas combustibile per uso domestico e usi similari, devono essere realizzati secondo le regole specifiche della buona tecnica, per la salvaguardia della sicurezza; tali si considerano gli impianti realizzati secondo le norme specifiche per la sicurezza (UNI, CEI, ecc). Si ricorda che, fatto salvo il rispetto del D.M. 22 gennaio 2008, n. 37, in particolare per quanto attiene l'affidamento dei lavori solo ad imprese "abilitate", gli impianti gas con portata termica complessiva maggiore di 35 kW (circa 30.000 kcal/h) sono anche soggetti, nelle fasi di progettazione, costruzione ed esercizio, al rispetto della regola tecnica di prevenzione incendi, costituita dal Decreto del Ministero dell'Interno dell' 8 Novembre 2019.

Gli impianti con portata termica maggiore di 116 kW sono inoltre soggetti alla disciplina relativa alla prevenzione incendi (in particolare il D.P.R. 1° agosto 2011, n. 151 - recante "Semplificazione della disciplina dei provvedimenti relativi alla prevenzione degli incendi" e il D.M. 7 agosto 2012 "Disposizioni relative alle modalità di presentazione delle istanze concernenti i procedimenti di prevenzione incendi e alla documentazione da allegare" e s.m.i.).

L. AVVIO DEL SERVIZIO DI DISTRIBUZIONE DEL GAS

L'attivazione della fornitura può avvenire solo dopo che il Cliente Finale abbia provveduto a far realizzare e collegare l'impianto di utenza all'impianto di derivazione utenza, già realizzato da Italgas Reti, e solo nel caso che vi sia una Società di Vendita, utente della rete, che abbia richiesto e ottenuto la capacità necessaria per alimentare il punto di riconsegna; la richiesta di attivazione deve essere presentata all'impresa di Distribuzione tramite la Società di Vendita.

Nel caso di un nuovo impianto soggetto alla deliberazione ARERA n° 40/2014, l'attivazione della fornitura è subordinata all'esito positivo dell'accertamento relativo all'impianto di utenza, effettuato da Italgas Reti sulla documentazione fatta pervenire dal Cliente finale ai sensi della sopra citata deliberazione (moduli H/40, I/40 e relativi allegati obbligatori), come descritto nel documento "PROCEDURA PER LE RICHIESTE DI ATTIVAZIONE DELLA FORNITURA PRESENTATE DAI CLIENTI FINALI ALLE SOCIETA' DI VENDITA PER IMPIANTI SOGGETTI ALLA DELIBERAZIONE ARERA 40/2014 (riferimento all'allegato F/40)", La Società di Vendita garantisce la corretta informazione al Cliente finale sulla procedura adottata da Italgas Reti.

Nel caso di un nuovo impianto non soggetto alla deliberazione ARERA n° 40/2014, Italgas Reti provvede all'attivazione della fornitura solo quando siano stati ultimati i lavori di competenza del Richiedente o del Cliente finale relativi all'impianto di utenza in modo documentato (ad es. mediante Dichiarazione Inizio Attività o dichiarazioni similari).

M. ONERI A CARICO DEL RICHIEDENTE O DEL CLIENTE FINALE

Sono a carico del Richiedente o del Cliente finale i seguenti oneri:

1. Realizzazione dell'impianto di utenza a partire dal Punto di Riconsegna (gruppo di misura escluso) fino alle apparecchiature di utilizzazione (comprese). La costruzione degli impianti e l'installazione degli apparecchi devono essere realizzate in conformità alle normative vigenti.
2. Esecuzione di tutte le opere murarie principali e accessorie, i ripristini dei suoli su proprietà privata, nonché i ripristini riguardanti la proprietà interessata.
3. L'ottenimento dei permessi di occupazione di suolo e proprietà privati, necessari all'esecuzione dell'impianto da parte di Italgas Reti.
4. La predisposizione di alloggiamento adeguato ad ospitare e proteggere il gruppo di misura, secondo quanto riportato nel modello "INDICAZIONE PER L'ESECUZIONE DELL'ALLOGGIAMENTO GRUPPO DI MISURA (CONTATORE)".
5. L'ottenimento delle autorizzazioni a carico del Richiedente o del Cliente finale elencate nell'allegato "Elenco degli atti autorizzativi".

N. MANCATA ESECUZIONE DEL LAVORO

A seguito di appuntamento, se il personale inviato da Italgas Reti si trova impossibilitato ad eseguire il lavoro per cause imputabili al Richiedente o al Cliente finale, Italgas Reti si riserva la facoltà di addebitare al Richiedente un importo forfetario a ristoro dei costi sostenuti determinato in relazione allo stato considerato l'ammontare del contributo dal Richiedente già versato. Italgas Reti non sarà in ogni caso responsabile della mancata esecuzione del lavoro nei termini previsti per caso fortuito o forza maggiore (a titolo esemplificativo ma non esaustivo: terremoti, maremoti, inondazioni, sommosse, scioperi, atti di autorità pubblica, ecc.).

O. RESPONSABILITA' DEGLI IMPIANTI

Sono totalmente a carico del Richiedente o del Cliente finale le responsabilità relative a difetti o malfunzionamenti che si dovessero verificare a valle del punto di riconsegna (dopo il raccordo di uscita del gruppo di misura) in qualunque punto dell'impianto di utenza e degli apparecchi di utilizzo. Italgas Reti appone proprio sigillo ai punti di riconsegna, rilasciando al Cliente finale copia del documento sottoscritto all'atto dell'apposizione del sigillo. Non è consentito al Richiedente o al Cliente finale o ad altri, manomettere o comunque modificare alcuna parte dell'impianto di derivazione utenza. Qualora si presenti la necessità di apportare modifiche all'impianto di derivazione utenza, Italgas Reti provvederà alle modifiche richieste e addebiterà, al Richiedente, il corrispettivo dovuto per l'intervento. Il Gruppo di Misura è di proprietà di Italgas Reti che, anche nel corso dell'erogazione del servizio, ne stabilisce e può variarne, a suo criterio, l'ubicazione e la portata, che sarà, quest'ultima, proporzionata alle apparecchiature di utilizzazione e alla potenzialità di utilizzo denunciate e sarà variabile in funzione delle eventuali successive modifiche della tipologia dei prelievi in merito alla quale è obbligo del Richiedente fornire aggiornamenti. Il Richiedente o il Cliente finale è responsabile della buona conservazione del gruppo di misura, dell'integrità dei sigilli apposti, nonché della chiusura del relativo rubinetto quando non fa uso del gas.

Le nicchie e/o i cassettei necessari per l'alloggiamento e la protezione del gruppo di misura con relativi sportelli e gli impianti di utenza devono essere eseguiti a cura e spese del richiedente o cliente finale. I suddetti manufatti devono essere delle misure prescritte secondo i vari calibri e rispondere ai criteri di sicurezza secondo le vigenti normative di legge; la chiave di chiusura della nicchia o del cassetto dove è collocato il gruppo di misura deve essere del modello a serratura standard adottato dall'Impresa di Distribuzione. Il Richiedente o cliente finale si impegna a provvedersene direttamente e si impegna irrevocabilmente a garantire all'Impresa di Distribuzione l'accesso al gruppo di misura anche successivamente alla prima attivazione, per interventi tecnici di manutenzioni e/o ispezioni effettuati dall'Impresa di Distribuzione anche se non direttamente richiesti dal Cliente finale autorizzando la stessa ed i propri addetti fin d'ora a rimuovere, senza necessità di alcun preavviso, serrature, lucchetti o dispositivi vari che dovessero essere stati impropriamente apposti agli sportelli dei cassettei delle nicchie all'interno delle quali è alloggiato il gruppo di misura e che ne impediscono l'accesso al fine di ripristinare le condizioni di libera accessibilità al gruppo di misura per l'espletamento degli interventi di cui sopra.

Tutte le opere di impianto di derivazione di utenza, colonne montanti e le relative derivazioni di cui sopra, resteranno di proprietà dell'Impresa di Distribuzione, che ne assume l'obbligo della manutenzione a proprie spese e le conseguenti responsabilità.

P. RIMOZIONE IMPIANTO

Qualora sia richiesta la rimozione dell'impianto o di parti di esso (ad es. il Gruppo di Misura), Italgas Reti addebiterà al Richiedente il relativo corrispettivo.

Q. CONTROVERSIE

Per qualsiasi controversia comunque connessa al Preventivo o alla sua interpretazione, esecuzione o risoluzione le Parti si rimetteranno esclusivamente al foro di Torino, salvo quanto diversamente disposto da norme imperative di legge non derogabili.

R. NORMATIVA ANTIRICICLAGGIO

Italgas Reti S.p.A. dichiara di osservare i principi di cui al Decreto Legislativo 21 novembre 2007, 231, condividendone il generale obbligo di "collaborazione attiva" (tramite segnalazione di operazioni sospette, conservazione dei documenti, controllo interno), finalizzata a prevenire e impedire la realizzazione di operazioni di riciclaggio e finanziamento del terrorismo.

In accordo con quanto previsto all'art. 648 bis Codice Penale, nonché con il contenuto della disposizione di cui all'art. 2 del Decreto Legislativo n. 231 del 2007, si precisa che per riciclaggio è da intendersi: la conversione, il trasferimento, l'occultamento o la dissimulazione ovvero l'acquisto, la detenzione o l'utilizzazione di beni, effettuati essendo a conoscenza che essi provengono da un'attività criminosa o da una partecipazione ad essa. Per finanziamento del terrorismo vale la definizione di cui al Decreto Legislativo 22 giugno 2007, n. 109. Il soggetto Richiedente il presente preventivo dichiara di essere a conoscenza della vigente normativa in materia di prevenzione del fenomeno di riciclaggio e di finanziamento del terrorismo di cui al Decreto Legislativo 21 novembre 2007, 231. Il Richiedente sotto la propria esclusiva responsabilità dichiara di non essere a conoscenza di alcuna provenienza delittuosa del denaro, dei beni o di

altra utilità oggetto di trasferimento per le finalità di cui alla stipula del contratto derivante dall'accettazione da parte del Richiedente del presente preventivo. Italgas Reti e il Richiedente convengono che l'inosservanza di quanto disciplinato dalla presente clausola contrattuale ovvero la mancata comunicazione di eventuali circostanze di fatto che comportino il mutamento delle dichiarazioni rilasciate dal Richiedente costituisce inadempimento al citato contratto. Conseguentemente a Italgas Reti è riservata la facoltà di risolvere anticipatamente il rapporto contrattuale derivante dall'accettazione da parte del Richiedente del presente preventivo secondo i termini e le condizioni di seguito descritti:

- sentenza di condanna, anche di primo grado o emessa a seguito di applicazione della pena su richiesta di parte ex art. 444 c.p.p. a carico del Richiedente relativamente ad una delle ipotesi delittuose in materia di riciclaggio e finanziamento del terrorismo di cui al Decreto Legislativo n. 231 del 21 novembre 2007. L'esercizio di dette facoltà comporterà a favore di Italgas Reti il diritto di addebitare al Richiedente tutte le maggiori spese e costi derivanti o comunque conseguenti dalla risoluzione anticipata del rapporto contrattuale derivante dall'accettazione da parte del Richiedente del presente preventivo.

S. RESPONSABILITA' AMMINISTRATIVA - ANTICORRUZIONE

DEFINIZIONI

Ai fini delle clausole di seguito riportate, si applicano le seguenti definizioni:

"Codice Etico": documento recante i valori e principi di comportamento adottati e condivisi da Italgas e Controllate nell'esercizio della propria attività aziendale.

"Controllata": ogni ente direttamente o indirettamente controllato (in base ai Principi Contabili Internazionali - IFRS 10 "Bilancio consolidato" e successive modifiche e integrazioni) da Italgas o da una Controllata, a seconda dei casi, in Italia o all'estero.

"Familiare": il coniuge del Pubblico Ufficiale; i nonni, genitori, fratelli e sorelle, figli, nipoti, zii e primi cugini del Pubblico Ufficiale e del suo coniuge; il coniuge di ognuna di tali persone; e ogni altro soggetto che condivide con gli stessi l'abitazione; il coniuge del privato; nonni, genitori, fratelli e sorelle, figli, nipoti, zii e i primi cugini del privato e del suo coniuge; il coniuge di ognuna di tali persone; e ogni altro soggetto che condivide con gli stessi l'abitazione.

"Intermediario": una persona fisica o società indipendente, italiana o estera, che Italgas Reti si propone di tenere al proprio servizio al fine di: (i) promuovere gli interessi commerciali del Gruppo in relazione a una singola operazione/progetto; (ii) agevolare la stipula e/o l'esecuzione di contratti con soggetti terzi; e/o (iii) mettere in contatto/presentare Italgas Reti a una o più altre parti allo scopo di procurare/produrre o intrattenere un affare.

"Leggi Anticorruzione": la legislazione italiana e in particolare, il Codice Civile Italiano, il Codice Penale Italiano, il Codice dei Contratti Pubblici, la Legge 6 novembre 2012 n. 190 e il Decreto Legislativo n. 231 del 2001 e le altre disposizioni applicabili. Inoltre il Gruppo Italgas e il proprio Personale potrebbero essere soggetti alle leggi di altri Paesi, incluse quelle di ratifica di Convenzioni Internazionali, che vietano la corruzione di Pubblici Ufficiali e la corruzione tra privati, quali: (i) la Convenzione dell'Organizzazione per la Cooperazione e lo Sviluppo Economico sulla lotta alla corruzione dei Pubblici Ufficiali stranieri nelle operazioni economiche internazionali;

(ii) la Convenzione delle Nazioni Unite contro la corruzione; (iii) il Foreign Corrupt Practices Act (FCPA) emanato negli Stati Uniti e (iv) l'UK Bribery Act emanato nel Regno Unito.

"Modello di organizzazione, gestione e controllo": modello di organizzazione e gestione adottato da Italgas ai sensi del Decreto Legislativo 8 giugno 2001, n. 231 ss.mm.ii.

"Politica per la Prevenzione ed il Contrasto della Corruzione": politica recante i principali obiettivi e principi a cui è ispirato il sistema di gestione per la prevenzione ed il contrasto della corruzione di Italgas.

"Personale del Gruppo Italgas": gli amministratori, dirigenti, membri degli organi sociali, dipendenti di Italgas Reti e delle Controllate.

"Pubblico Ufficiale":

a) chiunque ricopra una carica pubblica funzione legislativa, giudiziaria o amministrativa;

b) chiunque agisca in veste ufficiale in nome, per conto o nell'interesse di (i) una pubblica amministrazione sovranazionale, nazionale, regionale o locale, (ii) un'agenzia, un dipartimento, un ufficio o un organo di una pubblica amministrazione, sovranazionale, nazionale, regionale o locale, (iii) un'impresa di proprietà, controllata o partecipata da una pubblica amministrazione, (iv) un'organizzazione pubblica internazionale, e o (v) un partito politico, un membro di un partito politico o un candidato a una carica politica;

c) qualunque incaricato di un pubblico servizio;

d) qualunque Familiare di un Pubblico Ufficiale o altro soggetto, persona fisica o ente, che agisca su suggerimento, richiesta o disposizione o a vantaggio di alcuno dei soggetti o enti di cui alle lettere da a) a c) sopra indicate.

"Revisore": la società di revisione, lo studio legale, la società di indagini forensi, o analogo operatore professionale designato da Italgas Reti per lo svolgimento degli audit previsti dalle clausole contrattuali.

"Standard di Compliance Anticorruzione": strumento normativo che fornisce un quadro sistemico di riferimento degli strumenti normativi presenti in Italgas in materia di Anticorruzione.

RESPONSABILITÀ AMMINISTRATIVA E ANTICORRUZIONE

1. Il Richiedente dichiara di conoscere, e si impegna a rispettare, le Leggi Anticorruzione, lo Standard di Compliance Anticorruzione, la Politica per la Prevenzione ed il Contrasto della Corruzione, la procedura Segnalazioni anche anonime, il Codice Etico e il Modello 231 di Italgas parte del contratto (di seguito, ai fini della presente clausola, la "Società"). A tale fine i suddetti documenti sono pubblicati, consultabili e stampabili sul sito internet ufficiale della Società reperibile al seguente indirizzo: www.italgas.it.

2. Il Richiedente dichiara di avere adottato ed efficacemente attuato, e si impegna a mantenere efficacemente in atto per tutta la durata del presente contratto, misure idonee a prevenire la commissione, anche tentata, da parte di propri amministratori, rappresentanti, dipendenti, collaboratori e/o consulenti, di comportamenti in violazione delle Leggi Anticorruzione.

3. Il Richiedente, nell'ambito dell'esecuzione delle attività oggetto del presente contratto, si impegna ad astenersi, e a far sì che i propri amministratori, rappresentanti, dipendenti, collaboratori e/o consulenti si astengano, senza previa comunicazione alla Società e preventivo consenso scritto di essa:

a. dall'aver contatti e/o dall'organizzare/prendere parte a incontri con Pubblici Ufficiali;

b. dal dare, offrire, elargire, pagare e/o promettere denaro, provvigioni, emolumenti e/o altre utilità, (ivi compresi regali, intrattenimenti, viaggi o qualsiasi altro tipo di beneficio, anche di modico valore o non patrimoniale): (i) a un Pubblico Ufficiale o a un qualunque soggetto privato; (ii) al Personale del Gruppo Italgas, suoi Familiari e/o società ad essi riconducibili, oltre i limiti di quanto ammesso dal Codice Etico e dallo Standard di Compliance Anticorruzione;

c. dall'autorizzare chiunque a compiere le condotte di cui alle precedenti lettere a. e b.;

d. dall'affidare a subappaltatori e/o subfornitori lo svolgimento di attività previste dal presente contratto, salva la preventiva autorizzazione scritta della Società. In tale ultima ipotesi di preventiva autorizzazione scritta, il Richiedente dovrà comunque ottenere dai menzionati soggetti, prima che inizi lo svolgimento delle predette attività, l'accettazione scritta e vincolante dell'obbligo di rispettare tutto quanto previsto dalla presente clausola "responsabilità amministrativa e anticorruzione" essendo sin d'ora inteso che, in difetto, il Richiedente stesso sarà pienamente responsabile, anche ai sensi e per gli effetti dell'art. 1381 c.c., di qualsiasi condotta posta in essere da tali soggetti in violazione di quanto previsto dalla presente clausola;

e. concludere accordi direttamente con il Personale del Gruppo Italgas, suoi Familiari e/o società ad essi riconducibili.

4. Il Richiedente si impegna a comunicare senza indugio qualsiasi richiesta, tentata richiesta, condotta, dazione o promessa in violazione a quanto previsto dalle Leggi Anticorruzione, dallo Standard di Compliance Anticorruzione, dalla Politica per la Prevenzione ed il Contrasto della Corruzione, dal Codice Etico e/o dal Modello 231 ivi inclusa a titolo esemplificativo e non esaustivo:

a. qualsiasi richiesta o tentata richiesta di denaro, provvigioni, emolumenti o altre utilità (ivi compresi regali, intrattenimenti, viaggio o qualsiasi altro tipo di beneficio, anche di modico valore o non patrimoniale) ricevuta da Pubblici Ufficiali, da un qualunque soggetto privato nonché da Personale del Gruppo Italgas, loro Familiari e/o da società ad essi riconducibili, in relazione (implicita o esplicita) alle attività previste dal presente Contratto;

- b. qualsiasi regalo, intrattenimento, viaggio o altro tipo di beneficio, anche non patrimoniale a favore del Personale del Gruppo Italgas, loro Familiari e/o società ad essi riconducibili;
- c. qualsiasi intermediario/consulente commerciale utilizzato dal Richiedente allo scopo di intrattenere i rapporti con Italgas e/o una sua Controllata e/o di agevolare la conclusione di affari con Italgas e/o una sua Controllata;
- d. qualsiasi promessa/offerta/dazione (o relativo tentativo) di denaro, provvigioni, emolumenti o altre utilità (ivi compresi regali, intrattenimenti, viaggio o qualsiasi altro tipo di beneficio, anche di modico valore o non patrimoniale) che il Richiedente (o suoi amministratori, sindaci, dipendenti, collaboratori o Familiari) abbia ricevuto dal Personale del Gruppo Italgas o suoi Familiari o società ad essi riconducibili, in relazione (implicita o esplicita) alle attività oggetto del presente contratto e da questo non prevista.

Le comunicazioni di cui alla presente clausola dovranno essere inviate alla seguente casella di posta elettronica: segnalazioni@italgas.it.

5. Nel caso in cui la Società abbia un ragionevole sospetto di una violazione della presente clausola "responsabilità amministrativa e anticorruzione", il Richiedente dovrà permettere alla Società e/o al Revisore da questa individuato a tal fine, di effettuare verifiche (anche documentali e contabili) del corretto adempimento della presente clausola.

6. Le Parti concordano che l'inosservanza, anche parziale, di quanto previsto dalla presente clausola "responsabilità amministrativa e anticorruzione" costituisce grave inadempimento al presente Contratto che ne legittima la risoluzione immediata ai sensi e per gli effetti dell'art. 1456 c.c. Ferma restando tale facoltà di risoluzione, alla Società è riservato anche il diritto di sospendere l'esecuzione del Contratto o di recedere unilateralmente, anche in corso di esecuzione, in presenza di notizie, anche di stampa, circa circostanze di fatto o procedimenti giudiziari da cui possa ragionevolmente desumersi l'inosservanza della presente clausola. L'esercizio dei diritti sopraindicati avverrà a danno del Richiedente e quest'ultimo dovrà risarcire tutti i danni, patrimoniali e non patrimoniali, e così a titolo esemplificativo dovrà pagare a Italgas tutte le maggiori spese e costi derivanti o conseguenti, dalla violazione o inosservanza di cui sopra. Inoltre, il Richiedente sarà responsabile per qualsiasi evento o conseguenza pregiudizievole o danno di qualsiasi natura causato a terzi dalla inosservanza della presente clausola "responsabilità amministrativa e anticorruzione" e sarà obbligato a manlevare e tenere indenne la Società a fronte di qualsivoglia azione, richiesta, domanda di terzi derivante da tale inosservanza o violazione.

T. INFORMATIVA EX ART. 13.Regolamento (UE) 2016/679 (GDPR)

Con la sottoscrizione del presente contratto, il Richiedente dichiara di aver ricevuto e di aver preso visione dell'informativa privacy predisposta in conformità dell'art. 13 del GDPR ("Informativa sul trattamento dei dati personali"), che costituisce allegato e parte integrante del presente contratto.

U. DIVIETO CESSIONE CREDITI E CONTRATTO

Ciascuna Parte potrà cedere, in tutto o in parte, il presente Contratto ed i diritti ed obblighi dal medesimo derivanti, anche in connessione con cessioni di rami d'azienda, fusioni, scissioni e operazioni analoghe, solo previa autorizzazione scritta dell'altra Parte

Ai sensi degli art. 1341 e 1342 cod. civ. sono specificamente approvate le seguenti clausole:

B. VALIDITA' E ACCETTAZIONE DEL PREVENTIVO

D. ESECUZIONE DEI LAVORI

E. RISOLUZIONE DEL CONTRATTO PER CAUSE IMPUTABILI AL RICHIEDENTE O AL CLIENTE FINALE

F. RINUNCIA/RECESSO DEL RICHIEDENTE

H. IMPIANTI

L. AVVIO DEL SERVIZIO DI DISTRIBUZIONE DEL GAS

M. ONERI A CARICO DEL RICHIEDENTE O DEL CLIENTE FINALE

N. MANCATA ESECUZIONE DEL LAVORO

O. RESPONSABILITA' DEGLI IMPIANTI

P. RIMOZIONE IMPIANTO

Q. CONTROVERSIE

R. NORMATIVA ANTIRICICLAGGIO

U. DIVIETO CESSIONE CREDITI E CONTRATTO

DATA

FIRMA E TIMBRO DEL RICHIEDENTE PER ACCETTAZIONE



Permessi a carico distributore

Per l'esecuzione del lavoro richiesto è **necessario che il distributore ottenga alcune specifiche autorizzazioni da parte di Enti Terzi.**

In questa sezione trovi l'elenco e i dettagli dei permessi necessari per avviare il lavoro e di cui ci occupiamo direttamente noi e che provvediamo a richiedere a Enti Terzi.

Elenco dei permessi

Tipo di documento	Descrizione	Tempo presunto di ottenimento (GG)
PERMESSO INTERFER. CON STR.COMUNALE (922D)	E' il permesso a nostro carico che chiederemo al comune al fine di effettuare gli scavi e i lavori sulla strada comunale per portare il gas fino alla tua proprietà.	060
AUTORIZZAZIONE INTERRUZIONE VIABILITA' (938D)	E' l'autorizzazione a nostro carico che chiederemo alle autorità competenti del territorio al fine di poter effettuare i lavori per portare il gas fino alla tua proprietà.	030



I lavori che effettueremo

L'esecuzione dei lavori viene effettuata dal distributore.
In questa pagina è riportata una **descrizione standard** dei lavori che effettueremo in base alla tipologia di intervento che hai richiesto.
Puoi trovare ulteriori dettagli dei lavori nello schizzo tecnico allegato a questo preventivo.

Tipologia di intervento: rimozione impianto

Per la tipologia di lavoro che hai richiesto è prevista **l'intercettazione e la rimozione totale o di una parte della tubazione** che conduce la fornitura di gas sino all'attacco del tuo contatore (rimozione del contatore compreso).

Descrizione dell'intervento

Il lavoro prevede la **rimozione di uno o più allacciamenti**, ossia del complesso di tubazioni, raccordi e pezzi speciali, che si sviluppano all'esterno del terreno in corrispondenza del tuo fabbricato e consentono il **collegamento dell'attacco per il contatore ad una tubazione interrata già presente**.

In alcuni casi, per realizzazioni di diramazioni a distanza inferiore a 1,00 mt dal confinante, sarà necessario ottenere le autorizzazioni richieste nella documentazione a tuo carico, per poter procedere con l'esecuzione dei lavori.

SCHEMA ESEMPLIFICATIVO DI RIFERIMENTO PER LE DEFINIZIONI DELLE PRINCIPALI PARTI DELL'IMPIANTO IN MEDIA PRESSIONE

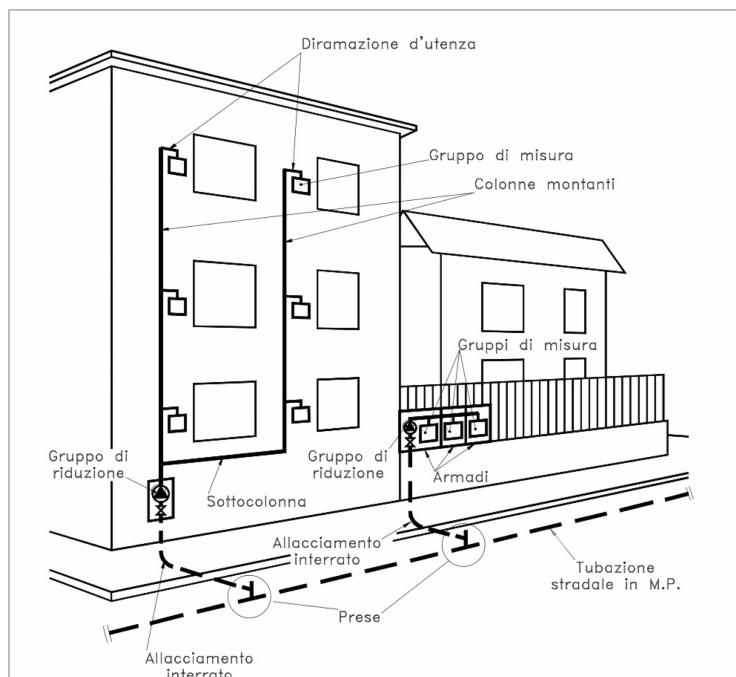

Informativa sui livelli di qualità commerciale del servizio di distribuzione gas metano*

CODICE PRATICA
IG87069889
DEL 15/01/2024

* L'informativa non si applica ai gas diversi dal gas Metano (es: GPL o Aria Propanata)

Italgas Reti S.p.A. attua le disposizioni dell'Autorità di Regolazione per Energia Reti e Ambiente contenute nella Sezione III della Deliberazione 569/2019/R/Gas, nei casi di richieste di fornitura di gas naturale con clienti finali alimentati in bassa pressione, diversi dai casi indicati all'Art.47.2 della stessa Deliberazione.

Livelli specifici di qualità commerciale per le prestazioni di preventivazione

Prestazione	Livello specifico ¹ di qualità commerciale
Tempo massimo di preventivazione per l'esecuzione di lavori semplici	15 giorni lavorativi ²
Tempo massimo di preventivazione per l'esecuzione di lavori complessi	
Tempo massimo di esecuzione di lavori semplici	10 giorni lavorativi
Fascia di puntualità per appuntamenti	2 ore

Il calcolo del tempo effettivo di esecuzione della prestazione soggetta a livelli specifici di qualità commerciale, decorre dal giorno successivo al ricevimento della richiesta da parte di Italgas Reti S.p.A. ed esclude eventuali tempi da questa non dipendenti (ad es. tempi di ottenimento di atti autorizzativi, opere a cura di terzi, tempo di posticipazione degli appuntamenti su richiesta del richiedente, ecc.).

Nel caso in cui i livelli specifici di qualità non siano rispettati Italgas Reti S.p.A. provvede al pagamento dell'indennizzo in modo automatico, senza necessità di specifica richiesta. Sono esclusi dal diritto all'indennizzo i casi di mancato rispetto dovuto a cause di forza maggiore o a responsabilità di terzi o del cliente finale.

In caso di mancata corresponsione dell'indennizzo automatico da parte di Italgas Reti S.p.A. entro 6 mesi a partire dal la data di effettuazione della prestazione richiesta, o al più tardi a partire dal triplo del tempo dello standard in caso di mancata effettuazione della prestazione, la corresponsione dell'indennizzo automatico dovrà avvenire in misura pari a tre volte l'indennizzo dovuto.

Nelle tabelle seguenti sono riportati i valori di riferimento stabiliti dall'Autorità di Regolazione per Energia Reti e Ambiente per il calcolo degli indennizzi automatici.

Valori di indennizzo dovuto in caso di mancato rispetto del tempo massimo per l'esecuzione della prestazione richiesta

Computo del tempo	Clienti con Gruppo di Misura fino alla classe G6	Clienti con Gruppo di Misura fino dalla classe G10 alla classe G25	Clienti con Gruppo di Misura fino dalla classe G40
$T_{max} < T \leq 2 \times T_{max}$	€ 35,00	€ 70,00	€ 140,00
$2 \times T_{max} < T \leq 3 \times T_{max}$	€ 70,00	€ 140,00	€ 280,00
$T > 3 \times T_{max}$	€ 105,00	€ 210,00	€ 420,00

Legenda:

T = tempo effettivo di esecuzione della prestazione

T_{max} = tempo massimo di esecuzione della prestazione fissato dall'Autorità

Valori di indennizzo dovuto in caso di mancato rispetto della fascia di puntualità per gli appuntamenti

Clienti con Gruppo di Misura fino alla classe G6	Clienti con Gruppo di Misura fino dalla classe G10 alla classe G25	Clienti con Gruppo di Misura fino dalla classe G40
€ 35,00	€ 70,00	€ 140,00

¹ Il "livello specifico di qualità commerciale" è il livello di qualità, riferito alla singola prestazione, da garantire al richiedente; ad ogni livello specifico si applica la disciplina degli indennizzi automatici.

² Giorni lavorativi: da lunedì al venerdì, escluse le festività infrasettimanali.

Italgas Reti S.p.A. (di seguito, per brevità, "**Società**"), in qualità di titolare del trattamento desidera informarLa, ai sensi dell'art. 13 del Regolamento Europeo 679/2016 relativo alla protezione dei dati personali ("**Regolamento**") e della normativa nazionale, compresi i singoli provvedimenti dell'Autorità di controllo (Garante per la protezione dei dati personali), ove applicabile, che i Suoi dati personali saranno trattati nel rispetto delle disposizioni legislative e contrattuali vigenti per le finalità e con le modalità di seguito indicate.

1) Tipologia di dati personali

Dati personali comuni

La Società tratta le seguenti categorie di dati personali:

a) dati identificativi e di contatto (quali, a titolo di esempio, nome, cognome, data di nascita, codice fiscale, indirizzo, contatti telefonici, residenza, domicilio);

b) dati bancari

2) Finalità del trattamento e base giuridica del trattamento

I dati personali da Lei forniti saranno trattati per le seguenti finalità:

a) per la gestione di tutte le attività inerenti e/o conseguenti la richiesta di preventivazione, in particolare ai fini della programmazione del sopralluogo per la raccolta dei dati in campo e verifica della fattibilità;

b) per la definizione ed esecuzione del rapporto contrattuale per l'esecuzione dei lavori di allacciamento alla rete del gas da Lei richiesti, in ottemperanza alla Deliberazione n. 569/2019 e s.m.i. dell'Autorità di Regolazione per Energia Reti e Ambiente (ARERA);

c) per adempiere agli obblighi legali a cui è soggetta la Società e a specifiche disposizioni impartite da Autorità a ciò legittimate dalla legge. Per tali finalità non occorre il consenso poiché il trattamento è necessario per dare seguito alla richiesta di preventivazione, e, in caso di accettazione del preventivo, per definire e dare esecuzione al contratto, nonché per adempiere agli obblighi legali a cui è soggetta la Società.

d) per accertare, esercitare o difendere un diritto in sede giudiziaria o amministrativa ovvero nell'ambito di procedure di arbitrato o conciliazione.

3) Conferimento dei dati e conseguenze in caso di mancato conferimento

Per le finalità da a) a c) non occorre il consenso poiché il trattamento è necessario per dare seguito alla richiesta di preventivazione, e, in caso di accettazione del preventivo, per definire e dare esecuzione al contratto, nonché per adempiere agli obblighi legali a cui è soggetta la Società. Per le finalità sub d) non occorre il consenso poiché il trattamento è necessario per il perseguimento del legittimo interesse della Società.

Il conferimento dei predetti dati è facoltativo, ma necessario per la gestione delle attività inerenti e/o conseguenti alla richiesta di preventivazione, per l'esecuzione dei lavori di allacciamento, nonché per l'accertamento, l'esercizio o la difesa di un diritto in sede giudiziaria, amministrativa o nell'ambito di procedure di arbitrato o conciliazione, e il loro mancato conferimento comporta l'impossibilità per il Titolare di perseguire le finalità sopra citate

4) Modalità del trattamento e conservazione dei dati

Nell'ambito della struttura organizzativa della Società, i dati personali saranno trattati da persone autorizzate al trattamento che agiscono sotto l'autorità del Titolare del trattamento, adeguatamente istruite dal Titolare stesso, principalmente con sistemi elettronici e manuali in conformità ai principi applicabili al trattamento di dati personali ai sensi dell'art. 5 del Regolamento. I Suoi dati saranno conservati per il periodo necessario ad adempiere agli obblighi di legge.

Il periodo di conservazione dei dati dipende dalle finalità per cui vengono trattati e pertanto potrebbe variare. I criteri utilizzati per determinare il periodo di conservazione applicabile sono i seguenti: la conservazione dei dati personali oggetto della presente informativa avverrà per il tempo necessario (i) alla gestione della richiesta di preventivazione, (ii) alla gestione del rapporto contrattuale (iii) alla gestione di reclami o specifiche richieste, (iv) a far valere diritti in sede giudiziaria nonché (v) per il tempo previsto da norme di legge applicabili.

5) Comunicazione, diffusione e trasferimento dei dati

I Suoi dati personali potranno essere comunicati a società del Gruppo Italgas, e a società di vendita del gas e al Comune del luogo in cui si svolgeranno i lavori per l'adempimento degli obblighi previsti dalla legge.

Inoltre, in determinati casi, i Suoi dati personali potranno essere comunicati anche a fornitori, appaltatori e professionisti designati dalla Società quali responsabili del trattamento, in conformità all'art. 28 del Regolamento, nell'ambito di attività connesse all'esecuzione del rapporto contrattuale, quali attività bancarie, finanziarie e assicurative, di gestione tecnica delle reti e dei sistemi informatici.

I Suoi dati personali non saranno oggetto di ulteriore diffusione.

I Suoi dati non saranno trasferiti fuori dall'Unione Europea.

6) Diritti dell'interessato

L'interessato potrà esercitare, in relazione al trattamento dei dati ivi descritto, i diritti previsti dal Regolamento (artt.15-21), ivi inclusi:

- ricevere conferma dell'esistenza dei suoi dati personali e accedere al loro contenuto (diritti di accesso);
- aggiornare, modificare e/o correggere i suoi dati personali (diritto di rettifica);
- chiederne la cancellazione o la limitazione del trattamento dei dati trattati in violazione di legge compresi quelli di cui non è necessaria la conservazione in relazione agli scopi per i quali i dati sono stati raccolti o altrimenti trattati (diritto all'oblio e diritto alla limitazione);
- opporsi al trattamento (diritto di opposizione);
- revocare il consenso, ove prestato, senza pregiudizio per la liceità del trattamento basata sul consenso prestato prima della revoca;
- ricevere copia dei dati in formato elettronico che lo riguardano e chiedere che tali dati siano trasmessi ad un altro titolare del trattamento (diritto alla portabilità dei dati);
- proporre reclamo all'Autorità di controllo in caso di violazione della disciplina in materia di protezione dei dati personali.

Per esercitare tali diritti può rivolgersi al Responsabile della protezione dei dati (di seguito solo "**Data Protection Officer**" o, in breve, "**DPO**") inviando un'e-mail a

dpo.gdpr@italgas.it

7) Identità e dati di contatto del Titolare del trattamento e dati di contatto del Data Protection Officer

Titolare del Trattamento dei dati personali è Italgas Reti S.p.A., con sede legale in Largo Regio Parco, 11 - 10153 Torino, nella persona del Legale Rappresentante pro-tempore.

Il Gruppo Italgas ha designato un Data Protection Officer che può essere contattato all'indirizzo e-mail indicato al punto 6)

Schizzo tecnico

Tipologia di Lavoro

Aereo + Interrato

Caratteristiche

Pressione di fornitura alla misurazione **22mbar**

Tipologia di lavoro ai sensi delle vigenti deliberazioni Autorità di Regolazione per Energia Reti e Ambiente

 Semplice Complesso Non soggetto a livelli specifici o generali di qualità commerciale

Delibera AEEGSI (ARERA) 40/14 - Impianto destinato a servire esclusivamente cicli produttivi e/o artigianali

 Sì No

Estensione rete

 Sì No

Contatori

CALIBRO CONTATORE	NR. CONTATORI	Q.MAX MC/H	POTENZIALITÀ MAX (KW)	POTENZIALITÀ MAX (KCAL/H)
-------------------	---------------	------------	-----------------------	---------------------------



Opere a cura cliente

 Nicchia contatore Cassetta contatore Altro

Da annullare

Prese nr. 1	GRU nr.	PdR nr. 8
-------------	---------	-----------

Edificio 1

TIPOLOGIA	MATERIALE	DIAMETRO	METRI	GRU	MCGRU
Aereo	acciaio	0032	18		
Interrato	acciaio	0032	3,5		

Dati relativi alla sede di posa delle tubazioni

Tipologia

Tipo pavimentazione

Tipo sottosuolo

- MARCIAPIEDE 3,5 m

Attraversamenti stradali

- COMUNALE

Presenza sottoservizi

- ACQUEDOTTO
- FOGNATURA
- LINEE TELECOMUNICAZIONI
- LINEE ELETTRICHE

- PORFIDO

Percorrenze stradali

- COMUNALE

- ARGILLOSO

Entità traffico veicolare

- LEGGERO
- SCARSO

■ Disegno tecnico







**Comunicazione di fine lavori a carico cliente +
Autorizzazione del proprietario/amministratore all'esecuzione lavori (Allegato 7)**

CODICE PRATICA
IG87069889
DEL 15/01/2024

Per compilare e inviare i moduli hai a disposizione 2 modalità:

1. Puoi **compilare i moduli direttamente online** inquadrando il QR code o cliccando sul link.
2. Puoi **caricare i moduli dopo averli compilati** attraverso il portale MyItalgas dalla sezione "Le mie Richieste" nell'area "Documentazione a mio carico" (vedi link a lato).



Compila o carica online*:
my.italgas.it/?e=Aa01mL

*Potrai compilare o caricare online solo dopo che avrai accettato il preventivo e provveduto al pagamento, se previsto.

Comunicazione di fine lavori a carico cliente

Il sottoscritto _____ intestatario della richiesta sopra indicata, relativa al preventivo per:

Nuovo impianto Modifica impianto Annullamento/Rimozione impianto

nella qualità di: Proprietario Costruttore Amministratore

dello stabile sito in: Comune **Venezia (VE)** Via **PIAZZA DEL MERCATO, 39**

dichiara di aver eseguito tutte le opere a suo carico di seguito specificate:

Realizzazione alloggiamento del contatore, secondo le specifiche dell'Allegato 6 e le eventuali indicazioni riportate di seguito*:

*Ti ricordiamo che dovrai inviare le foto dell'alloggiamento realizzato accedendo al portale MyItalgas: dalla sezione "Le mie richieste", all'interno dell'area "Documentazione a mio carico" potrai caricare le foto dell'alloggiamento tra gli "Elementi aggiuntivi" (vedi link in alto a destra)

Esecuzione Opere murarie/ Altre opere, ed in particolare:

L'esecuzione dei lavori è subordinata all'ottenimento delle Autorizzazioni a carico Italgas Reti, riportate sull'Offerta che Le è stata inviata, ed il cui iter di ottenimento verrà avviato solo dopo il ricevimento del presente modulo.

DATA _____ / _____ / _____

FIRMA DEL DICHIARANTE _____

Autorizzazione del proprietario/amministratore all'esecuzione lavori

Il sottoscritto _____

in qualità di: Proprietario Costruttore Amministratore

dello stabile sito in: Comune **Venezia (VE)** Via **PIAZZA DEL MERCATO, 39**

autorizza Italgas Reti S.p.A. ad eseguire i lavori di cui alla richiesta in oggetto, dichiarando di autorizzare anche i successivi interventi che si rendessero necessari sull'impianto, che riconosce di proprietà totale ed esclusiva della Società stessa.

Inserisci il numero telefonico (preferibilmente cellulare) al quale rintracciarti per concordare la data di esecuzione lavori: _____

DATA

_____ / _____ / _____

FIRMA DEL DICHIARANTE
