



COMUNE DI VENEZIA

DIREZIONE: AREA LAVORI PUBBLICI, MOBILITA' E TRASPORTI

DETERMINAZIONE DEL DIRIGENTE

OGGETTO: CI 15094 ;SISTEMAZIONE STRADE E MARCIAPIEDI AREA LIDO -PELLESTRINA;. Det di approvazione del documento di indirizzo alla progettazione, del progetto esecutivo e della spesa di euro 200.000,00 (o.f.c.), con contestuale approvazione delle modalità a contrattare ex art 192 dlgs n 267/00 e 17 c 1 dlgs n 36/23. Atto da pubblicare.

Proposta di determinazione (PDD) n. 1742 del 06/08/2024

Determinazione (DD) n. 1784 del 09/09/2024

Fascicolo 2024.XI/2/1.170 "C.I. 15094 - SISTEMAZIONE STRADE E MARCIAPIEDI AREA LIDO-PELLESTRINA"

Il dispositivo atto è stato firmato digitalmente ai sensi del Codice delle Amministrazioni Digitali (D. Lgs. 82/2005 e successive modifiche) da Chinellato Alberto, in data 04/09/2024.

Il visto di regolarità contabile è stato firmato digitalmente ai sensi del Codice delle Amministrazioni Digitali (D. Lgs. 82/2005 e successive modifiche) da Vio Barbara, in data 09/09/2024.



Responsabile Unico del Progetto: arch. cons. Cristian Tonetto
Responsabile dell'istruttoria: arch. cons. Cristian Tonetto

PDD 1742 del 06/08/2024

Fasc.: 2024/XI.2.1/170

Oggetto: CI 15094 "SISTEMAZIONE STRADE E MARCIAPIEDI AREA LIDO -PELLESTRINA".
Det di approvazione del documento di indirizzo alla progettazione, del progetto esecutivo e della spesa di euro 200.000,00 (o.f.c.), con contestuale approvazione delle modalità a contrattare ex art 192 dlgs n 267/00 e 17 c 1 dlgs n 36/23. Atto da pubblicare.

IL DIRIGENTE

Premesso che:

- con deliberazione del Consiglio Comunale (d.C.C.) n. 71 del 21 dicembre 2023 è stato approvato il Bilancio di previsione e relativi allegati, tra i quali il Documento Unico di Programmazione (D.U.P.) per il triennio 2024-2026 e il Piano degli Investimenti, delle opere pubbliche e degli interventi di manutenzione 2024-2026, dove l'intervento in oggetto risultava inserito nell'annualità 2024 per l'importo di € 400.000,00= ;
- che con deliberazione della Giunta Comunale 18 del 29/02/2024 è stata approvata la variazione di Bilancio con un decremento dell'intervento in oggetto di € 200.000,00;
- con deliberazione di Giunta Comunale (d.G.C.) n. 1 del 30 gennaio 2024 è stato approvato il Piano Esecutivo di Gestione (PEG) per gli anni 2024-2026, assegnando ai Dirigenti l'adozione delle determinazioni a contrarre, la responsabilità di tipo finanziario, l'adozione e attuazione dei provvedimenti di gestione connessi alle fasi dell'entrata e della spesa;
- con d.G.C. n. 1 in data 30 gennaio 2024 è stato approvato il Piano Integrato di Attività e Organizzazione (PIAO) 2024-2026 che si compone, ai sensi dell'art. 6 del d.l. n. 80/2021, di varie sottosezioni tra le quali la sottosezione "Performance", la sottosezione "Rischi corruttivi e

trasparenza”, la sottosezione “Struttura organizzativa e Piano triennale dei fabbisogni del personale”, la sottosezione “Organizzazione del lavoro agile” e la sottosezione “Piano delle Azioni Positive”;

- con d.G.C. n. 125 in data 4 luglio 2024 è stata approvata la variazione al Piano Integrato di Attività e Organizzazione (PIAO) 2024-2026;
- con disposizione del Sindaco, PG n. 388013 del 01/08/2024, è stato attribuito l’incarico di Dirigente del Settore Viabilità Venezia Centro Storico Isole, Mobilità Acquea all’arch. Alberto Chinellato;

Visti:

- l’art. 107 del d.lgs. n. 267 del 2000 “*Testo unico delle leggi sull’ordinamento degli enti locali*” e s.m.i. in merito alle competenze dei dirigenti;
- l’art. 4 del d.lgs. 30 marzo 2001, n. 165 “*Norme generali sull’ordinamento del lavoro alle dipendenze delle amministrazioni pubbliche*” e s.m.i., disciplinante gli adempimenti di competenza dei dirigenti;
- il d.lgs 14 marzo 2013, n. 33 “*Riordino della disciplina riguardante gli obblighi di pubblicità, trasparenza e diffusione delle informazioni da parte delle P.A.*” e s.m.i.;
- l’art. 17 del vigente Statuto del Comune di Venezia relativo alle funzioni e compiti dei dirigenti;
- il “*Regolamento recante codice di comportamento dei dipendenti pubblici*”, a norma dell’art. 54 del d.lgs. 30 marzo 2001, n.165, approvato con d.P.R. 16 aprile 2013 n.62 e s.m.i., che all’art. 2, comma 3, estende, per quanto compatibili, gli obblighi di condotta previsti dal codice anche ai collaboratori a qualsiasi titolo in favore dell’Amministrazione;
- la d.G.C. n. 314 del 10/10/2018 con cui è stato approvato il nuovo testo del “Codice di comportamento interno”, che “*ha sostituito ogni precedente*”, come da ultimo modificato con d.G.C. n. 78 del 13/04/2023 con cui sono state apportate ulteriori modifiche al “Codice di comportamento interno”;
- il d.lgs. 31 marzo 2023, n. 36 “*Codice dei contratti pubblici in attuazione dell’articolo 1 della legge 21 giugno 2022, n. 78, recante delega al Governo in materia di contratti pubblici*”;
- la legge 11 settembre 2020, n. 120 “*Conversione in legge, con modificazioni, del decreto legge 16 luglio 2020, n. 76 recante misure urgenti per la semplificazione e l’innovazione digitale*” e s.m.i., per le parti ancora vigenti;

- gli allegati al d.lgs. n. 36 del 2023 e, in particolare, gli allegati I.2 “Attività del RUP”, l'allegato II.12 “Sistema di qualificazione e requisiti per gli esecutori di lavori. Requisiti per la partecipazione alle procedure di affidamento dei servizi di ingegneria e architettura”, e l'allegato I.7 “Contenuti minimi del quadro esigenziale, del documento di fattibilità delle alternative progettuali, del documento di indirizzo della progettazione, del progetto di fattibilità tecnica ed economica e del progetto esecutivo” ;

Premesso altresì che:

- la spesa di € 200.000,00 (ofc), per la realizzazione di quanto in oggetto (CUP F77H24000190004), trova copertura nel Bilancio 2024 cap. 27022/109 “Beni immobili”, Codice gestionale 12 “Infrastrutture stradali”, spesa finanziata con avanzo da sanzioni codice della strada;

Considerato che si rende necessario intervenire con lavori di manutenzione e ripristino del sedime stradale di alcuni tratti viabili al Lido di Venezia con particolare riferimento a riviera San Nicolò. Via S. Giovanni d'Acri, via Malamocco, strada Zaffi da Barca;

Premesso altresì che

ai sensi dell'art. 41 c. 5 del D. Lgs 36/2023, trattandosi di intervento di manutenzione ordinaria, è possibile omettere il primo livello di progettazione anche in considerazione del fatto che il progetto esecutivo contiene tutti gli elementi previsti dal livello omesso;

il RUP ha predisposto il Documento di indirizzo della progettazione dell'intervento in oggetto redatto ai sensi dell'allegato I.7 art. 3 del Dlgs 36/2023;

Visto che il progetto esecutivo dell'intervento in oggetto, predisposto ai sensi dell'art. 41, co. 8, e dell'allegato I.7, sezione III, del d.lgs. n. 36/2023 è composto dei seguenti elaborati tecnico progettuali, allegati al presente provvedimento:

1. relazione generale;
2. elaborato grafico;
3. computo metrico estimativo;
4. elenco dei prezzi unitari;
5. prime indicazioni per il piano di sicurezza e di coordinamento;
6. quadro economico;

7. cronoprogramma procedimento;
8. schema di contratto;
9. capitolato speciale d'appalto;
10. cantierabilità;

Rilevato che il costo preventivato dei lavori derivante dal quadro economico del progetto esecutivo ammonta complessivamente a € 200.000,00 (o.f.c.) e risulta essere così distinto:

Cod.Proc: 15094 Oggetto: SISTEMAZIONE STRADE E MARCIAPIEDI AREA LIDO-PELLESTRINA

A) Importi dei Lavori

importi esecuzione lavori		importi per l'attuazione dei piani di sicurezza		spese di progettazione	
a misura	146.939,12	a misura	3.037,38		0,00
a corpo		a corpo			
in economia		in economia			
totale	146.939,12	totale	3.037,38		

importo a base di gara	149.976,50	% IVA(*)	22	importo IVA	32.994,83
------------------------	------------	----------	----	-------------	-----------

B) Somme a disposizione della Stazione Appaltante

somme a disposizione	netto	% IVA(*)	importo IVA	lordo
1) lavori in economia previsti ed esclusi dall'appalto				
2) rilievi accertamenti ed indagini				
3) allacciamenti a pubblici servizi				
4) imprevisti	14.029,14			14.029,14
5) acquisizione aree o immobili				
6) accantonamento				
7a) spese tecniche (incarichi esterni)				
7b) spese tecniche (incentivi)	2.999,53			2.999,53
8) Spese per attività tec. amm. connesse alla progettazione				
9) eventuali spese per commissioni aggiudicatrici				
10) spese per pubblicità e opere artistiche				
11) spese per accertamenti, verifiche tecniche e collaudi				
totale	17.028,67			
12) IVA			32.994,83	
totale a disposizione	50.023,50			
totale complessivo	200.000,00			

(*) in caso di % IVA differenti sulla voce la % indicata è un valore medio

Quadro Economico aggregato

importo lavori (o.f.c.)	182.971,33
somme a disposizione (o.f.c.)	14.029,14
incentivi	2.999,53
totale complessivo	200.000,00

Ritenuto, alla luce di quanto sopra, di approvare la spesa complessiva di € 200.000,00= (o.f.c.) finanziata

nel Bilancio 2024 cap. 27022/109 "Beni immobili", Codice gestionale 12 "Infrastrutture stradali", spesa finanziata con avanzo da sanzioni codice della strada applicato a Bilancio 2024, come sopra indicato;

Richiamato il Piano Integrato di Attività e Organizzazione (PIAO) 2024-2026 della Città di Venezia e, in particolare, l'allegato 1 della sottosezione "Rischi corruttivi e trasparenza" che alla voce "*Misure comuni a tutte le Aree/Direzioni*" richiede che venga attestato nel testo della determinazione a contrarre "*dell'avvenuto rispetto delle disposizioni previste dal Codice dei contratti pubblici in materia di divieto di artificioso frazionamento dell'importo del contratto*" e quelle "*in materia di suddivisione in lotti, nonché delle eventuali ragioni (anche connesse alla specifica natura dell'oggetto dell'affidamento) per cui non si procede alla suddivisione in lotti*;

Dato atto del rispetto del principio di divieto di artificioso frazionamento dell'importo del contratto, ai sensi dell'art. 14, comma 6, del d.lgs. n. 36 del 2023;

Dato atto del rispetto delle disposizioni previste dal Codice dei contratti pubblici in materia di suddivisione in lotti, considerata in particolare la natura unica dell'intervento, che non consente di ipotizzare un frazionamento delle lavorazioni in capo a diversi soggetti giuridici, esistono evidenti ragioni per ritenerlo come un *unicum*, considerata in particolare la natura dell'intervento, che non induce a ipotizzare un frazionamento delle lavorazioni in capo a diversi soggetti giuridici;

Visto il verbale di verifica e validazione del progetto esecutivo, PG n. 395132 del 06/08/2024 redatto dal Responsabile Unico del Progetto (RUP), in contraddittorio con il progettista per la parte relativa alla verifica, ai sensi dell'art. 42 e della Sezione IV (Verifica della progettazione) di cui all'allegato I.7 del d.lgs. n. 36/2023 e allegato al presente provvedimento;

Dato atto che:

- l'art. 41 co. 13 del d.lgs. n. 36 del 2023, secondo il quale, per i contratti relativi a lavori, il costo dei prodotti, delle attrezzature e delle lavorazioni è determinato facendo riferimento ai prezzi correnti alla data dell'approvazione del progetto riportati nei prezziari predisposti dalle regioni e dalle province autonome o adottati, dalle stazioni appaltanti e dagli enti concedenti che, in base alla natura e all'oggetto dell'appalto, sono autorizzati a non applicare quelli regionali, sulla base di quanto indicato all'allegato I.14 al d.lgs. n. 36 del 2023;
- la deliberazione della Giunta Regionale (d.G.R.) n. 317 del 29/03/2023 (pubblicata nel BUR n. 46 del 31 marzo 2023) avente ad oggetto "*Approvazione dell'Aggiornamento annuale del prezzario regionale delle opere pubbliche anno 2023. [...]*" e, in particolare, l'Allegato A – Nota informativa,

approvato con la suddetta deliberazione, ove viene statuito che *“data la specificità della città di Venezia, il Prezzario Regionale si applica esclusivamente alle opere da realizzarsi in Terraferma mentre il Prezzario del Comune di Venezia si applica al centro storico di Venezia ed alle isole limitrofe”*;

- l'elenco prezzi unitari del progetto esecutivo risulta composto da prezzi desunti dal Prezzario del Comune di Venezia 2023, approvato con d.G.C. n. 71 del 29 marzo 2023;

Valutata quindi l'opportunità di procedere all'approvazione del progetto esecutivo dell'intervento in oggetto e di disporre l'avvio della procedura per la selezione dell'operatore economico a cui affidare il contratto di esecuzione dei lavori, onde conseguire nei tempi gli obiettivi dell'Ente;

Dato atto che gli enti locali non sono obbligati ad utilizzare il Mercato elettronico della pubblica amministrazione (MEPA) o altri strumenti di acquisto per l'affidamento di contratti di lavori (art. 1, co. 450, l. n. 296 del 2006 e s.m.i.);

Vista la Relazione del Responsabile Unico del Progetto PG 395151 in data 06/08/2024, con la quale, ai sensi dell'art. 15, co. 5, del d.lgs. n. 36 del 2023 e dell'art. 6, co. 2, let. g) di cui all'allegato I.2 al d.lgs. n. 36 del 2023 il RUP *“decide i sistemi di affidamento dei lavori, servizi e forniture, la tipologia di contratto da stipulare, il criterio di aggiudicazione da adottare”*;

Ritenuto pertanto di procedere all'approvazione del progetto esecutivo e di provvedere all'affidamento dei lavori di cui alla parte A del quadro economico con procedura negoziata senza bando, ai sensi dell'art. 50, co. 1, let. a) d.lgs. n. 36 del 2023;

Dato atto che:

- ai sensi del combinato disposto degli artt. 50, comma 4 e 108, comma 1 del d. lgs. 36/2023 le stazioni appaltanti procedono all'aggiudicazione degli appalti di cui all'art. 50 lett. a e b valutando l'offerta economica presentata nonché l'esperienza maturata dalla Ditta nelle lavorazioni oggetto dell'affidamento, nell'ambito di una complessiva valutazione di maggior convenienza;
- ai sensi dell'art. 119, co. 17, del d.lgs. n. 36/2023, inoltre, in ragione delle specifiche caratteristiche dell'appalto e dell'esigenza, tenuto conto della natura o della complessità delle prestazioni da effettuare non è consentito l'ulteriore subappalto delle prestazioni delle quali, nel corso dell'esecuzione dell'appalto, venga autorizzato il subappalto (c.d. subappalto a cascata).

Dato atto che si rende necessario in relazione alla subappaltabilità delle lavorazioni oggetto dell'appalto e in conformità a quanto stabilito ai commi 1 e 2 dell'art. 119 del d.lgs. n. 36 del 2023 definire, come esplicitato nella succitata relazione del RUP e nei documenti di gara, per le ragioni summenzionate, i seguenti limiti:

- a) per la categoria prevalente OG3 il limite del subappalto è fissato entro il limite del 49,99% dell'importo della categoria;

Ritenuto altresì di provvedere alla liquidazione con l'emissione di diversi stati di avanzamento dei lavori con relativi certificati di pagamento così come indicato nel capitolato speciale di appalto;

Dato atto che:

- la funzione di Responsabile Unico del Progetto è assolta dall'arch. Cons. Cristian Tonetto, giusto provvedimento di nomina avente PG n. 68003 in data 08/02/2024, a firma dell'ing. Simone Agrondi;
- il Dirigente Responsabile del *budget* di spesa non è in conflitto di interessi e che non sussistono segnalazioni di conflitto di interesse in capo al Responsabile del procedimento, e in capo ad ulteriore personale dell'Ufficio così come previsto dall'art. 6-bis della legge n. 241 del 90, dall'art. 6 del d.P.R. n. 62 del 2013, dall'art. 16, comma 1 e 2, del d.lgs. n. 36 del 2023 e dal PIAO, sottosezione "Rischi corruttivi e trasparenza", vigente;

Richiamati

- i principi contabili in materia di imputazione delle spese di cui all'allegato 4/2 al d.lgs. 23 giugno 2011, n. 118 "*Disposizioni in materia di armonizzazione dei sistemi contabili e degli schemi di bilancio delle Regioni, degli enti locali e dei loro organismi, a norma degli articoli 1 e 2 della legge 5 maggio 2009, n. 42*";
- gli obblighi in materia di tracciabilità dei flussi finanziari di cui all'art. 3 della legge n. 136 del 2010 e s.m.i.;
- il vigente "Regolamento di Contabilità" del Comune di Venezia approvato con d.G.C. n. 34 del 15 giugno 2016;
- gli artt. 183 e 191 del d.lgs. n. 267 del 2000 in materia di impegni di spesa;
- l'art. 153, comma 5, del d.lgs. n. 267 del 2000 in materia di visto di regolarità contabile;

Dato atto che il cronoprogramma finanziario dell'opera risulta così determinato:

Cronoprogramma	Anni precedenti	2024	2025	totale QE
Stanziato	€ 0,00	€ 200.000,00	€ 0,00	€ 200.000,00
impegnato	€ 0,00	€ 0,00		

Dato atto che in considerazione di quanto disposto nella nota n. 521135 del 09 novembre 2016 del Dirigente del Settore Bilancio e Contabilità Finanziaria (ora Area Economia e Finanza), il rispetto della previsione di cui all'art. 183, comma 8, del d.lgs. 18 agosto 2000, n. 267 viene attestato dal Direttore dell'Area Economia e Finanza con l'apposizione del parere di regolarità contabile e del visto di copertura finanziaria sulla presente determinazione;

DETERMINA

1. ai sensi dell'art. 3, comma 1, dell'allegato I.7 del d.lgs. 36/2023, di approvare il *Documento di indirizzo alla progettazione (DIP)* del C.I. 15094 "SISTEMAZIONE STRADE E MARCIAPIEDI AREA LIDO-PELLESTRINA" CUP:F77H24000190004, a firma del RUP emesso in data 28/07/2024 allegato alla presente;
2. di approvare il progetto esecutivo relativo al C.I. 15094 "SISTEMAZIONE STRADE E MARCIAPIEDI AREA LIDO-PELLESTRINA" CUP:F77H24000190004 composto dagli elaborati progettuali indicati in premessa e allegati al presente provvedimento;
3. di approvare la spesa complessiva di € 200.000,00= (o.f.c.), relativa alla realizzazione del "SISTEMAZIONE STRADE E MARCIAPIEDI AREA LIDO-PELLESTRINA" CUP:F77H24000190004 così come specificata nel quadro economico di progetto riportato in premessa;
4. di approvare le modalità di affidamento dell'operatore economico mediante affidamento diretto ai sensi dell'art. 50, co. 1, let. a) d.lgs. n. 36 del 2023 con contratto da stipularsi a misura, ai sensi dell'art. 31,co. 1 e 32 dell'allegato I.7 al d.lgs. n. 36 del 2023 sulla base dell'elaborato progettuale esecutivo valutando l'offerta economica presentata nonché l'esperienza maturata dalla Ditta nelle attività oggetto dell'affidamento, nell'ambito di una complessiva valutazione di maggior convenienza;
5. di dare atto che il presente provvedimento si configura quale determinazione a contrarre ai sensi dell'art. 192 del d.lgs. 18 agosto 2000, n. 267 e dell'art. 17, co. 1, del d.lgs. 31 marzo 2023, n. 36 secondo le modalità indicate in premessa e secondo quanto indicato nello schema di contratto allegato al presente provvedimento, quale parte integrante (in allegato);

6. di approvare lo schema di contratto, allegato alla presente
 - a) il fine che con il contratto si intende perseguire è l'individuazione di un operatore economico che garantisca l'esecuzione di interventi di manutenzione al sedime stradale di alcune strade del Lido;
 - b) l'oggetto del contratto sono i lavori di cui sopra relativi all'intervento di sistemazione strade e marciapiedi area Lido-Pellestrina;
 - c) la forma del contratto è una scrittura privata ai sensi dell'art. 18, co. 1, del d.lgs. n. 36 del 2023, sul modello dello schema di contratto allegato;
 - d) le clausole essenziali del contratto sono contenute nello schema di contratto, ivi allegato;
 - e) la scelta del contraente avviene mediante affidamento diretto ai sensi dell'art. 50, co. 1, let. a) del d.lgs. n. 36/2023;
7. di dare atto che la spesa complessiva di € 200.000,00 a Bilancio 2024 al cap. 27022/109 "Beni immobili", Codice gestionale 12 "Infrastrutture stradali", spesa finanziata con avanzo da sanzioni codice della strada applicata a Bilancio 2024, che presenta la necessaria disponibilità;
8. di confermare il cronoprogramma finanziario dell'opera riportato in premessa;
9. di incaricare la Area Economia e Finanza ad effettuare le eventuali variazioni ai capitoli di pertinenza ed al correlato Fondo pluriennale vincolato qualora necessarie per dare copertura al presente impegno di spesa e/o per aggiornare gli stanziamenti al cronoprogramma delle obbligazioni;
10. di dare atto che l'esecutività del presente provvedimento è subordinata all'apposizione del visto di regolarità contabile ai sensi dell'art. 183, comma 7, del T.U.E.I. approvato con d.lgs. 18 agosto 2000, n. 267 e s.m.i.;
11. di disporre che il presente provvedimento sia pubblicato, ai sensi degli artt. 23, co. 1, lett. b) e 37 del d.lgs. n. 33 del 2013 in combinato disposto con l'art. 28 co. 1, d.lgs. n. 36 del 2023.

IL DIRIGENTE

arch. Alberto Chinellato

(atto firmato digitalmente)

allegati relazione generale;

1. elaborato grafico;
2. computo metrico estimativo;
3. elenco dei prezzi unitari;
4. prime indicazioni per il piano di sicurezza e di coordinamento;
5. quadro economico;
6. cronoprogramma procedimento;
7. schema di contratto;
8. capitolato speciale d'appalto;
9. cantierabilità;
10. relazione del RUP;
11. verbale di verifica e validazione;

CITTA' DI
VENEZIA



Direzione Finanziaria
Settore Bilancio e Contabilità Finanziaria

PDD/ 2024 / 1742

Espletati gli accertamenti si esprime:

- ai sensi dell'art.147 bis del D.Lgs. 18/08/2000, n. 267, parere favorevole di regolarità contabile e visto di attestazione della copertura finanziaria;
- ai sensi dell'art.183 comma 7 del D.Lgs. 18/08/2000, n. 267, visto di regolarità contabile

Il Dirigente Responsabile



Città di Venezia

San Marco 4136
30124 Venezia
www.comune.venezia.it
C.F. e partita iva 00339370272

STAMPA PRENOTAZIONE DI IMPEGNO

Prenotazione n. 14882/2024 del 06/09/2024 "CI 15094 "SISTEMAZIONE STRADE E MARCIAPIEDI AREA LIDO -PELLESTRINA".

Det di approvazione del documento
autorizzazione Proposta di determina 1742/2024 del 06/08/2024

La prenotazione di spesa numero 14882/2024 e' DEFINITIVA e cosi' formata:

		Prenotato	Impegnato
<i>Capitolo</i>	10052.02.027022109 - BENI IMMOBILI - Comp. 2024	200.000,00	0,00
<i>Resp. servizio</i>	VIABILITA' DI QUARTIERE E LOCALE TERRAFERMA, ENERGIA E IMPIANTI		
<i>Siope/P.Fin.</i>	U.2.02.01.09.012 - Infrastrutture stradali		
<i>CIG</i>	CUP F77H24000190004		
<i>Opera</i>	10185 - 15094/000 - Sistemazione strade e marciapiedi area Lido-		
<i>Tipo Spesa</i>	Pellestrina		
	3649 - TOTN - Valore Totale OGP N		
<i>Tipo Finanz.</i>	238 - 018.900 - AVANZO DA SANZIONI CDS		
	Totale:	200.000,00	0,00
	Disponibilità:		200.000,00

e la sua copertura finanziaria e' la seguente:

10052.02.027022109 a competenza 2024

Data	Disponibilità iniziale di bilancio	Variazione della presente prenot.	Totale della presente prenot.	Var. impegni della presente prenot.	Tot. impegni della presente prenot.	Disponibilità della presente prenot.	Disponibilità finale di bilancio
06/09/2024	24.792.460,92	200.000,00	200.000,00	0,00	0,00	200.000,00	24.592.460,92

COMUNE DI VENEZIA, lì 06 settembre 2024



CITTA' DI VENEZIA
AREA LAVORI PUBBLICI, MOBILITA' E TRASPORTI
SETTORE VIABILITA' VENEZIA CENTRO STORICO ISOLE - E ENERGIA E IMPIANTI
SERVIZIO OPERE STRATEGICHE VENEZIA CENTRO STORICO E ISOLE



15094
MANUTENZIONE STRADE E MARCIAPIEDI LIDO-PELLESTRINA

FASE

PROGETTO ESECUTIVO

DISCIPLINA	SCALA	DATA	FILE
ARCHITETTONICO	-	31/05/2024	03_15094_PE_CME

DESCRIZIONE

COMPUTO METRICO ESTIMATIVO



CITTA' DI
VENEZIA

RESPONSABILE UNICO DEL PROCEDIMENTO

arch. cons. Cristian Tonetto

PROGETTO ARCHITETTONICO

arch. Federico Checchin

REVISIONE	DATA	DESCRIZIONE	REDATTO	CONTROLLATO	APPROVATO
rev.00	31/05/2024	COMPUTO METRICO ESTIMATIVO	FC	CT	

N.	Codice Elenco Prezzi	DESCRIZIONE DEI LAVORI	U.M.	Quantità	Prezzo Unitario in Euro	IMPORTO in Euro
1	VE23_02CS.ON. T01.001.06	Riconoscimento oneri aggiuntivi omnicomprensivi, per il ristoro dei particolari maggiori oneri relativi ai cantieri da realizzarsi nel Centro Storico e nelle isole della Laguna di Venezia per: CANTIERI DI MINUTA MANUTENZIONE DI IMPORTO INFERIORE A € 400.000,00 - ISOLE DELLA LAGUNA <i>Stima durata lavori</i>	giorno	40,00 40,00	181,35	7.254,00
2	F.02.06.a	<p>ASFALTI</p> <p>Scarifica di massicciata stradale esistente eseguita con apposito attrezzo meccanico, per una profondità fino a 20 cm, in modo da ottenere la sagoma di 1/70 di monta a falde piane, con pendenza trasversale tra il 2.00% ed il 2.50%. La lavorazione dovrà essere eseguita nel rispetto delle prescrizioni contenute nelle Norme Tecniche. Nel prezzo è compreso ogni onere per la vagliatura e la raccolta in cumuli del materiale utile ed il trasporto a rifiuto di quello inutilizzabile, fuori delle pertinenze stradali, con qualsiasi mezzo fino ad una distanza stradale di 10 km su aree idonee individuate nel progetto, il carico e lo scarico. Nel prezzo è pure compensato l'onere per la cilindratura a fondo della superficie scarificata in modo da ottenere la massima costipazione. L'eventuale integrazione del legante stabilizzato mancante sarà remunerata a parte con il relativo prezzo previsto nel Capitolo " MATERIALI A PIE' D' OPERA". Rimangono esclusi gli eventuali oneri di discarica. La voce di prezzo comprende inoltre la segnalazione delle aree di lavoro per tutta la durata del cantiere secondo le vigenti normative e le prescrizioni contenute negli elaborati progettuali e le disposizioni impartite dall'Ufficio di Direzione Lavori e gli eventuali oneri occorrenti per la regolamentazione o le interruzioni del traffico durante le operazioni lavorative.</p> <p>SCARIFICA GENERALE SU MASSICCIA TA ESISTENTE</p> <p><i>manto usura S. NICOLO</i></p> <p><i>manto usura MALAMOCCO PARRI</i></p> <p><i>manto usura S.G. D'ACRI</i></p> <p><i>manto usura ZAFFI DA BARCA</i></p> <p><i>Per interventi vari (ramo Bassanello)</i></p>		117,60 105,00 34,80 18,00	a riportare	7.254,00

N.	Codice Elenco Prezzi	DESCRIZIONE DEI LAVORI	U.M.	Quantità	Prezzo Unitario in Euro	IMPORTO in Euro
					riporto	7.254,00
3	VE23_01CS.SM. S01.001.010	Tariffa di discarica per il conferimento di detriti e rifiuti: per materiale conglomerato bituminoso fresato <i>manto usura S. NICOLO</i>	mc	8,00 283,40	5,65	1.601,21
		<i>manto usura MALAMOCCO PARRI</i>		188,16		
		<i>manto usura S.G. D'ACRI</i>		168,00		
		<i>manto usura ZAFFI DA BARCA</i>		55,68		
		<i>Per interventi vari (ramo Bassanello)</i>		28,80		
4	VE23_01CS.SM. S01.002.001	Coefficienti di aumento volumetrico per la determinazione convenzionale della quantità di detriti provenienti da scavi, demolizione di strutture o parti di strutture ecc. da scavo di terreni	m ³	12,80 453,44	31,50	14.283,36
5	H.04.08.00	Fornitura, stesa e costipamento di conglomerato bituminoso per STRATO DI USURA (marcato CE, secondo UNI 13108/2006), avente granulometria di mm 0/12-14 secondo le specifiche tecniche e prestazionali indicate nelle Norme Tecniche di Capitolato. Il conglomerato, proveniente da impianti posti fino a 25 km dal cantiere, sarà confezionato a caldo e composto da aggregati durissimi (costituito da una miscela di pietrischi, pietrischetti, graniglie, sabbie di frantumazione e additivo minerale: filler) ottenuti per frantumazione, opportunamente miscelati con bitume standard, penetrazione B50/70 (o B70/100 nel periodo invernale), tenore del 5,4-5,8% in peso riferito al peso della miscela di aggregati, steso con vibrofinitrice e rullato con idonei rulli vibranti (6-8 ton), compresa la perfetta profilatura dei bordi con appositi regoli, compreso guardiania ed ogni altro onere per dare il lavoro finito a regola d'arte, con eventuale esclusione della spruzzatura della mano d'attacco da compensarsi con le apposite voci. MANTO D'USURA SPESSORE 3 CM <i>manto usura S. NICOLO</i>	coeff.		1,60	
		<i>manto usura MALAMOCCO PARRI</i>		3.920,00		
		<i>manto usura S.G. D'ACRI</i>		3.500,00		
					a riportare	23.138,57

N.	Codice Elenco Prezzi	DESCRIZIONE DEI LAVORI	U.M.	Quantità	Prezzo Unitario in Euro	IMPORTO in Euro
					riporto	23.138,57
6	F.13.02.a	<p><i>manto usura ZAFFI DA BARCA</i></p> <p><i>Per interventi vari (ramo Bassanello)</i></p> <p>Spruzzatura di emulsione bituminosa per l'esecuzione di mano d'ancoraggio sulla fondazione stradale avente residuo di bitume normale pari ad almeno il 55 % in quantità maggiore o uguale ad 1.50 kg/mq. La lavorazione dovrà essere eseguita nel rispetto delle prescrizioni contenute nelle Norme Tecniche. La voce di prezzo comprende inoltre la segnalazione delle aree di lavoro per tutta la durata del cantiere secondo le vigenti normative e le prescrizioni contenute negli elaborati progettuali e le disposizioni impartite dall'Ufficio di Direzione Lavori e gli eventuali oneri occorrenti per la regolamentazione o le interruzioni del traffico durante le operazioni lavorative.</p> <p>MANO DI ANCORAGGIO CON BITUME NORMALE</p> <p><i>manto usura S. NICOLO</i></p>	m ²	<p>1.160,00</p> <p>600,00</p> <p>100,00</p> <hr/> <p>9.280,00</p>	7,22	67.001,60
7	VE23_01CS.AT. P01.008.004.06	<p>Trasporto a scarica di materiale di rifiuto e detriti in genere nell'ambito del comprensorio lagunare o del territorio della terraferma compreso il tempo di sosta del natante ecc.</p> <p>con autocarro autorizzato per il trasporto di rifiuti o detriti di cat Cer 170904 e cat. Cer 150106</p> <p><i>manto usura S. NICOLO</i></p>	al mq.	<p>3.920,00</p> <p>3.500,00</p> <p>1.160,00</p> <p>600,00</p> <p>100,00</p> <hr/> <p>9.280,00</p>	2,28	21.158,40
		<p><i>manto usura MALAMOCCO PARRI</i></p> <p><i>manto usura S.G. D'ACRI</i></p> <p><i>manto usura ZAFFI DA BARCA</i></p> <p><i>Per interventi vari (ramo Bassanello)</i></p>		<p>4.586,40</p> <p>4.095,00</p> <p>1.357,20</p> <p>702,00</p> <p>312,00</p> <hr/> <p>11.052,60</p>	0,21	2.321,05
8	F.13.06.c	Fornitura, stesa e costipamento di	ton.* km		a riportare	113.619,62

N.	Codice Elenco Prezzi	DESCRIZIONE DEI LAVORI	U.M.	Quantità	Prezzo Unitario in Euro	IMPORTO in Euro
					riporto	113.619,62
		<p>conglomerato bituminoso, confezionato a caldo con caratteristiche prestazionali conformi alle Norme Tecniche, per la formazione dello strato di collegamento, binder, avente granulometria di 0-25 mm e composto da aggregati di primo impiego ottenuti per frantumazione, opportunamente miscelati con bitume avente caratteristiche di coesione ed adesione conformi alle Norme Tecniche. La lavorazione dovrà essere eseguita nel rispetto delle prescrizioni contenute nelle Norme Tecniche. Rimangono escluse l'eventuale pulizia e la successiva spruzzatura del piano d'appoggio da compensare con i relativi prezzi di elenco. L'Appaltatore potrà utilizzare materiale riciclato (fresato) nella misura massima del 25 % in peso riferito alla miscela degli inerti, previa presentazione di uno studio, accettato dalla Direzione Lavori, atto a definire la composizione della miscela stessa e le modalità di confezionamento. La voce di prezzo comprende inoltre la segnalazione delle aree di lavoro per tutta la durata del cantiere secondo le vigenti normative e le prescrizioni contenute negli elaborati progettuali e le disposizioni impartite dall'Ufficio di Direzione Lavori e gli eventuali oneri occorrenti per la regolamentazione o le interruzioni del traffico durante le operazioni lavorative.</p> <p>BINDER - SPESSORE COMPRESSO 70 mm</p> <p><i>binder se necessario</i></p>				
				1.000,00		
			al	1.000,00	13,86	13.860,00
			mq.			
9	F.08.06.a	<p>Rimozione e successivo ripristino in quota di chiusini e caditoie esistenti in ghisa e ghisa-cemento. La lavorazione dovrà essere eseguita nel rispetto delle prescrizioni contenute nelle Norme Tecniche. La voce di prezzo comprende ogni onere per la demolizione dell'asfalto e del calcestruzzo nonché degli eventuali bulloni d'ancoraggio alla soletta, la pulizia del piano di lavoro e la successiva messa in opera a regola d'arte alla nuova quota della pavimentazione finita. La voce di prezzo comprende inoltre la segnalazione delle aree di lavoro per tutta la durata del cantiere secondo le vigenti normative e le prescrizioni contenute negli elaborati progettuali e le disposizioni impartite dall'Ufficio di Direzione Lavori e gli eventuali oneri occorrenti per la regolamentazione o le interruzioni del traffico durante le operazioni lavorative.</p>				
					a riportare	127.479,62

N.	Codice Elenco Prezzi	DESCRIZIONE DEI LAVORI	U.M.	Quantità	Prezzo Unitario in Euro	IMPORTO in Euro
		<p>Nel prezzo è compreso ogni onere per il trasporto a rifiuto del materiale di risulta, fuori delle pertinenze stradali, con qualsiasi mezzo fino ad una distanza stradale di 10 km su aree idonee individuate nel progetto, il carico e lo scarico, gli oneri di discarica. La voce di prezzo comprende inoltre la segnalazione delle aree di lavoro per tutta la durata del cantiere secondo le vigenti normative e le prescrizioni contenute negli elaborati progettuali e le disposizioni impartite dall'Ufficio di Direzione Lavori e gli eventuali oneri occorrenti per la regolamentazione o le interruzioni del traffico durante le operazioni lavorative.</p> <p>RIMOZIONE E MESSA IN QUOTA DI MANUFATTI IN GHISA E GHISA-CEMENTO - PESO FINO A 70 kg</p>			riporto	127.479,62
10	F.16.01.a	<p>TOTALE ASFALTI</p> <p>SEGNALETICA ORIZZ</p> <p>Fornitura e posa in opera di vernice di qualsiasi colore, su superfici stradali, per formazione di strisce longitudinali continue, discontinue e doppie, della larghezza di 12 cm. La lavorazione dovrà essere eseguita nel rispetto delle prescrizioni contenute nelle Norme Tecniche e nella normativa vigente. I prodotti utilizzati dovranno possedere caratteristiche conformi ai requisiti prestazionali richiesti dalle Norme Tecniche e nella normativa vigente. Nel prezzo è compreso ogni onere per nolo di attrezzature, forniture materiale, tracciamento anche in presenza di traffico, misurazioni compresa altresì la pulizia delle zone di impianto dal materiale grossolano sulla pavimentazione prima dell'inizio delle operazioni di posa della vernice. La voce di prezzo comprende inoltre la segnalazione delle aree di lavoro per tutta la durata del cantiere secondo le vigenti normative e le prescrizioni contenute negli elaborati progettuali e le disposizioni impartite dall'Ufficio di Direzione Lavori e gli eventuali oneri occorrenti per la regolamentazione o le interruzioni del traffico durante le operazioni lavorative.</p> <p>SEGNALETICA ORIZZONTALE A VERNICE RIFRANGENTE POST SPRUZZATA PER STRISCE DI LARGHEZZA 12 cm - SU NUOVO IMPIANTO</p>	cad	<p>70,00</p> <hr/> <p>70,00</p>	86,95	6.086,50
					a riportare	133.566,12

N.	Codice Elenco Prezzi	DESCRIZIONE DEI LAVORI	U.M.	Quantità	Prezzo Unitario in Euro	IMPORTO in Euro
					riporto	133.566,12
11	F.16.03.a	<p><i>linee</i></p> <p><i>fermate bus, parcheggi</i></p> <p>Fornitura e posa in opera di vernice rifrangente post spruzzata di qualsiasi colore su superfici stradali, costituita da qualsiasi figura diversa dalle strisce longitudinali. La lavorazione dovrà essere eseguita nel rispetto delle prescrizioni contenute nelle Norme Tecniche e nella normativa vigente. I prodotti utilizzati dovranno possedere caratteristiche conformi ai requisiti prestazionali richiesti dalle Norme Tecniche e nella normativa vigente. Nel prezzo è compreso ogni onere per nolo di attrezzature, forniture materiale, tracciamento anche in presenza di traffico, misurazioni compresa altresì la pulizia delle zone di impianto dal materiale grossolano sulla pavimentazione prima dell'inizio delle operazioni di posa della vernice. La voce di prezzo comprende inoltre la segnalazione delle aree di lavoro per tutta la durata del cantiere secondo le vigenti normative e le prescrizioni contenute negli elaborati progettuali e le disposizioni impartite dall'Ufficio di Direzione Lavori e gli eventuali oneri occorrenti per la regolamentazione o le interruzioni del traffico durante le operazioni lavorative.</p> <p>ATTRAVERSAMENTI PEDONALI, STRISCE DI ARRESTO, ZEBRATURE, FRECCHE, ISCRIZIONI E SIMBOLI VARI - SU NUOVO IMPIANTO</p> <p><i>attraversamenti</i></p> <p><i>zebrature, arresti, scritte</i></p>	m	<p>7.000,00</p> <p>1.000,00</p> <hr/> <p>8.000,00</p>	0,65	5.200,00
			m ²	<p>600,00</p> <p>500,00</p> <hr/> <p>1.100,00</p>	7,43	8.173,00
		TOTALE SEGNALETICA ORIZZ				13.373,00
		SICUREZZA				
12	B.99.179.00	<p>Delimitazione di area stradale con coni segnaletici per cantiere in gomma pesante colore bianco /rosso o giallo/nero, appoggiati sul manto stradale ogni due metri.</p> <p>DELIMITAZIONE AREE STRADALI</p> <p><i>coni</i></p>	m	<p>400,00</p> <hr/> <p>400,00</p>	5,48	2.192,00
13	F.17.01.a	Fornitura di segnale triangolare in lamiera di alluminio, delle dimensioni di			a riportare	149.131,12

N.	Codice Elenco Prezzi	DESCRIZIONE DEI LAVORI	U.M.	Quantità	Prezzo Unitario in Euro	IMPORTO in Euro
					riporto	149.131,12
		<p>90 cm di lato con costruzione scatolata e rinforzata, atta a garantire le prestazioni strutturali richieste dalla vigente normativa. Il segnale, la pellicola di rivestimento, le iscrizioni ed i pittogrammi dovranno essere conformi al vigente Codice della Strada ed al relativo Regolamento di Attuazione. La lamiera di alluminio dovrà essere realizzata e trattata secondo quanto stabilito nelle Norme Tecniche. La parte anteriore del segnale dovrà essere interamente rivestita con pellicola retroriflettente di classe RA1 (livello prestazionale inferiore). Il retro e la scatolatura dei cartelli dovranno essere finiti in colore grigio neutro con speciale smalto sintetico. Deve inoltre essere apposta la marcatura del segnale conformemente a quanto indicato nelle Norme Tecniche; per i segnali di prescrizione, ad eccezione di quelli utilizzati nei cantieri stradali, deve essere riportato, inoltre, l'apposito stampiglio per consentire l'iscrizione degli estremi dell'ordinanza di apposizione. L'insieme delle predette annotazioni non può superare la superficie di 200 cmq e devono essere realizzate con tecniche e materiali tali da risultare leggibili per tutto il tempo di vita previsto del segnale. Il segnale è da intendersi completo di staffe, controstaffe, dadi e bulloni in acciaio.</p> <p>SEGNALE TRIANGOLARE IN LAMIERA DI ALLUMINIO - LATO 90 cm CLASSE RA1 (livello prestazionale inferiore)</p> <p><i>Segnale lavori in corso</i></p>				
		<i>Pericoli</i>		2,00		
				4,00		
			cad	6,00	48,50	291,00
14	F.17.02.b	<p>Fornitura di segnale circolare in lamiera di alluminio, delle dimensioni di 90 cm di diametro con costruzione scatolata e rinforzata, atta a garantire le prestazioni strutturali richieste dalla vigente normativa. Il segnale, la pellicola di rivestimento, le iscrizioni ed i pittogrammi dovranno essere conformi al vigente Codice della Strada ed al relativo Regolamento di Attuazione. La lamiera di alluminio dovrà essere realizzata e trattata secondo quanto stabilito nelle Norme Tecniche. La parte anteriore del segnale dovrà essere interamente rivestita con pellicola retroriflettente di classe RA1 (livello prestazionale inferiore). Il retro e la scatolatura dei cartelli dovranno essere finiti in colore grigio neutro con speciale smalto sintetico. Deve inoltre essere apposta la</p>				
					a riportare	149.422,12

N.	Codice Elenco Prezzi	DESCRIZIONE DEI LAVORI	U.M.	Quantità	Prezzo Unitario in Euro	IMPORTO in Euro
					riporto	149.422,12
15	F.18.01.a	<p>marcatura del segnale conformemente a quanto indicato nelle Norme Tecniche; per i segnali di prescrizione, ad eccezione di quelli utilizzati nei cantieri stradali, deve essere riportato, inoltre, l'apposito stampiglio per consentire l'iscrizione degli estremi dell'ordinanza di apposizione. L'insieme delle predette annotazioni non può superare la superficie di 200 cmq e devono essere realizzate con tecniche e materiali tali da risultare leggibili per tutto il tempo di vita previsto del segnale. Il segnale è da intendersi completo di staffe, controstaffe, dadi e bulloni in acciaio.</p> <p>SEGNALE CIRCOLARE IN LAMIERA DI ALLUMINIO - D=60 cm CLASSE RA1 (livello prestazionale inferiore)</p> <p><i>limiti velocità ridotti 30 km/h</i></p>	cad	<hr/> 2,00 2,00	48,90	97,80
16	F.18.18.a	<p>Fornitura di sacchetti di appesantimento pieni del peso di 15.00 kg. Il sacchetto dovrà essere costituito da materiale immarcescibile ed impermeabile; il contenuto del sacchetto dovrà essere costituito da materiale inerte.</p> <p>SACCHI DI APPESANTIMENTO</p>	cad	<hr/> 8,00 8,00	9,90	79,20
17	Z.01.37.a	<p>Fornitura di lampada di avvertimento gialla o rossa bifacciale, lampeggiante a 360°, con interruttore crepuscolare escluse le batterie a secco pagate con altro prezzo di Elenco. La lampada dovrà essere conforme alle prescrizioni riportate nelle Norme Tecniche.</p> <p>LAMPADA DI AVVERTIMENTO GIALLA O ROSSA</p>	cad	<hr/> 10,00 10,00	17,51	175,10
18	Z.01.33.b	<p>Coppia di semafori, dotati di carrelli per lo spostamento, completi di lanterne (3 luci 1 via) di diametro 200÷300 mm ,centralina di accensione programmazione e sinscronismo, gruppo batterie</p> <p>COPPIA DI SEMAFORI posizionamento e nolo per il primo mese</p>	N.	<hr/> 1,00 1,00	75,96	75,96
					a riportare	149.850,18

N.	Codice Elenco Prezzi	DESCRIZIONE DEI LAVORI	U.M.	Quantità	Prezzo Unitario in Euro	IMPORTO in Euro
					riporto	149.850,18
19	Z.01.32.a	luci gialle lampeggianti di diametro 230 mm; costo di utilizzo della segnalazione completa per un mese PRESEGNALE DI CANTIERE MOBILE di dimensioni 135x365 cm	cad/ me	2,00	53,47	106,94
		2,00				
		Cartello di forma rettangolare, fondo giallo in lamiera di acciaio spessore 10/10 mm con rifrangenza classe I; costo di utilizzo del segnale per un mese CARTELLO DI FORMA RETTANGOLARE PER CANTIERE STRADALE di dimensioni 90x135 cm	cad/ me	2,00	9,69	19,38
				2,00		
		TOTALE SICUREZZA				3.037,38
		TOTALE LAVORI				149.976,50



CITTA' DI VENEZIA
AREA LAVORI PUBBLICI, MOBILITA' E TRASPORTI
SETTORE VIABILITA' VENEZIA CENTRO STORICO ISOLE - E ENERGIA E IMPIANTI
SERVIZIO OPERE STRATEGICHE VENEZIA CENTRO STORICO E ISOLE



15094
MANUTENZIONE STRADE E MARCIAPIEDI LIDO-PELLESTRINA

FASE

PROGETTO ESECUTIVO

DISCIPLINA	SCALA	DATA	FILE
ARCHITETTONICO	-	31/05/2024	04_15094_PE_EPU

DESCRIZIONE

ELENCO PREZZI UNITARI



CITTA' DI
VENEZIA

RESPONSABILE UNICO DEL PROCEDIMENTO

arch. cons. Cristian Tonetto

PROGETTO ARCHITETTONICO

arch. Federico Checchin

REVISIONE	DATA	DESCRIZIONE	REDATTO	CONTROLLATO	APPROVATO
rev.00	31/05/2024	ELENCO PREZZI UNITARI	FC	CT	

CODICE	DESCRIZIONE	U.M.	Prezzo1 in Euro
F.02.06	<p>Scarifica di massicciata stradale esistente eseguita con apposito attrezzo meccanico, per una profondità fino a 20 cm, in modo da ottenere la sagoma di 1/70 di monta a falde piane, con pendenza trasversale tra il 2.00% ed il 2.50%. La lavorazione dovrà essere eseguita nel rispetto delle prescrizioni contenute nelle Norme Tecniche. Nel prezzo è compreso ogni onere per la vagliatura e la raccolta in cumuli del materiale utile ed il trasporto a rifiuto di quello inutilizzabile, fuori delle pertinenze stradali, con qualsiasi mezzo fino ad una distanza stradale di 10 km su aree idonee individuate nel progetto, il carico e lo scarico. Nel prezzo è pure compensato l'onere per la cilindratura a fondo della superficie scarificata in modo da ottenere la massima costipazione. L'eventuale integrazione del legante stabilizzato mancante sarà remunerata a parte con il relativo prezzo previsto nel Capitolo " MATERIALI A PIE' D' OPERA". Rimangono esclusi gli eventuali oneri di discarica. La voce di prezzo comprende inoltre la segnalazione delle aree di lavoro per tutta la durata del cantiere secondo le vigenti normative e le prescrizioni contenute negli elaborati progettuali e le disposizioni impartite dall'Ufficio di Direzione Lavori e gli eventuali oneri occorrenti per la regolamentazione o le interruzioni del traffico durante le operazioni lavorative.</p>		
F.02.06.a	<p>SCARIFICA GENERALE SU MASSICCIATA ESISTENTE Euro Cinque / 65</p>	mc	5,65
VE23_01CS.SM.S 01.001	<p>Tariffa di discarica per il conferimento di detriti e rifiuti: categoria CER 170904</p>		
VE23_01CS.SM.S 01.001.001	<p>Euro Quarantacinque / 00</p>	m ³	45,00
VE23_01CS.SM.S 01.001.010	<p>per materiale conglomerato bituminoso fresato Euro Trentuno / 50</p>	m ³	31,50
VE23_01CS.AT.P 01.008.004	<p>Trasporto a discarica di materiale di rifiuto e detriti in genere nell'ambito del comprensorio lagunare o del territorio della terraferma compreso il tempo di sosta del natante ecc.</p>		
VE23_01CS.AT.P 01.008.004.04	<p>con natante autorizzato per il trasporto di rifiuti e detriti di cat. Cer 170904 fino a 9 mc. Euro Sessantatre / 75</p>	m ³	63,75
VE23_01CS.AT.P 01.008.004.06	<p>con autocarro autorizzato per il trasporto di rifiuti o detriti di cat Cer 170904 e cat. Cer 150106 Euro Zero / 21</p>	ton.* km	0,21
VE23_01CS.SM.S 01.002	<p>Coefficienti di aumento volumetrico per la determinazione convenzionale della quantità di detriti provenienti da scavi, demolizione di strutture o parti di strutture ecc.</p>		
VE23_01CS.SM.S 01.002.001	<p>da scavo di terreni Euro Uno / 60</p>	coeff.	1,60
H.04.08	<p>Fornitura, stesa e costipamento di conglomerato bituminoso per STRATO DI USURA (marcato CE, secondo UNI 13108/2006), avente granulometria di mm 0/12-14 secondo le specifiche tecniche e prestazionali indicate nelle Norme Tecniche di Capitolato. Il conglomerato, proveniente da impianti posti fino a 25 km dal cantiere, sarà confezionato a caldo e composto da aggregati durissimi (costituito da una miscela di pietrischi, pietrischetti, graniglie, sabbie di frantumazione e additivo minerale: filler) ottenuti</p>		

CODICE	DESCRIZIONE	U.M.	Prezzo1 in Euro
H.04.08.00	<p>per frantumazione, opportunamente miscelati con bitume standard, penetrazione B50/70 (o B70/100 nel periodo invernale), tenore del 5,4-5,8% in peso riferito al peso della miscela di aggregati, steso con vibrofinitrice e rullato con idonei rulli vibranti (6-8 ton), compresa la perfetta profilatura dei bordi con appositi regoli, compreso guardiania ed ogni altro onere per dare il lavoro finito a regola d'arte, con eventuale esclusione della spruzzatura della mano d'attacco da compensarsi con le apposite voci.</p> <p>MANTO D'USURA SPESSORE 3 CM Euro Sette / 22</p>	m ²	7,22
F.13.02	<p>Spruzzatura di emulsione bituminosa per l'esecuzione di mano d'ancoraggio sulla fondazione stradale avente residuo di bitume normale pari ad almeno il 55 % in quantità maggiore o uguale ad 1.50 kg/mq. La lavorazione dovrà essere eseguita nel rispetto delle prescrizioni contenute nelle Norme Tecniche. La voce di prezzo comprende inoltre la segnalazione delle aree di lavoro per tutta la durata del cantiere secondo le vigenti normative e le prescrizioni contenute negli elaborati progettuali e le disposizioni impartite dall'Ufficio di Direzione Lavori e gli eventuali oneri occorrenti per la regolamentazione o le interruzioni del traffico durante le operazioni lavorative.</p>		
F.13.02.a	<p>MANO DI ANCORAGGIO CON BITUME NORMALE Euro Due / 28</p>	al mq.	2,28
C.03.02	<p>Conglomerato bituminoso fillerizzato per strato di collegamento (binder) impastato a caldo in idonei impianti con bitume puro semisolido in ragione del 4,5-5% di bitume in peso degli inerti calcarei</p>		
C.03.02.00	<p>BINDER Euro Centotrenta / 05</p>	m ³	130,05
F.13.06	<p>Fornitura, stesa e costipamento di conglomerato bituminoso, confezionato a caldo con caratteristiche prestazionali conformi alle Norme Tecniche, per la formazione dello strato di collegamento, binder, avente granulometria di 0-25 mm e composto da aggregati di primo impiego ottenuti per frantumazione, opportunamente miscelati con bitume avente caratteristiche di coesione ed adesione conformi alle Norme Tecniche. La lavorazione dovrà essere eseguita nel rispetto delle prescrizioni contenute nelle Norme Tecniche. Rimangono escluse l'eventuale pulizia e la successiva spruzzatura del piano d'appoggio da compensare con i relativi prezzi di elenco. L'Appaltatore potrà utilizzare materiale riciclato (fresato) nella misura massima del 25 % in peso riferito alla miscela degli inerti, previa presentazione di uno studio, accettato dalla Direzione Lavori, atto a definire la composizione della miscela stessa e le modalità di confezionamento. La voce di prezzo comprende inoltre la segnalazione delle aree di lavoro per tutta la durata del cantiere secondo le vigenti normative e le prescrizioni contenute negli elaborati progettuali e le disposizioni impartite dall'Ufficio di Direzione Lavori e gli eventuali oneri occorrenti per la regolamentazione o le interruzioni del traffico durante le operazioni lavorative.</p>		
F.13.06.c	<p>BINDER - SPESSORE COMPRESSO 70 mm Euro Tredici / 86</p>	al mq.	13,86
F.16.01	<p>Fornitura e posa in opera di vernice di qualsiasi colore, su superfici stradali, per formazione di strisce longitudinali continue, discontinue e doppie, della larghezza di 12 cm. La lavorazione dovrà essere eseguita nel rispetto delle prescrizioni contenute nelle Norme Tecniche e nella normativa vigente. I prodotti utilizzati dovranno</p>		

CODICE	DESCRIZIONE	U.M.	Prezzo1 in Euro
F.16.01.a	<p>possedere caratteristiche conformi ai requisiti prestazionali richiesti dalle Norme Tecniche e nella normativa vigente. Nel prezzo è compreso ogni onere per nolo di attrezzature, forniture materiale, tracciamento anche in presenza di traffico, misurazioni compresa altresì la pulizia delle zone di impianto dal materiale grossolano sulla pavimentazione prima dell'inizio delle operazioni di posa della vernice. La voce di prezzo comprende inoltre la segnalazione delle aree di lavoro per tutta la durata del cantiere secondo le vigenti normative e le prescrizioni contenute negli elaborati progettuali e le disposizioni impartite dall'Ufficio di Direzione Lavori e gli eventuali oneri occorrenti per la regolamentazione o le interruzioni del traffico durante le operazioni lavorative.</p> <p>SEGNALETICA ORIZZONTALE A VERNICE RIFRANGENTE POST SPRUZZATA PER STRISCE DI LARGHEZZA 12 cm - SU NUOVO IMPIANTO Euro Zero / 65</p>	m	0,65
F.16.03	<p>Fornitura e posa in opera di vernice rifrangente post spruzzata di qualsiasi colore su superfici stradali, costituita da qualsiasi figura diversa dalle strisce longitudinali. La lavorazione dovrà essere eseguita nel rispetto delle prescrizioni contenute nelle Norme Tecniche e nella normativa vigente. I prodotti utilizzati dovranno possedere caratteristiche conformi ai requisiti prestazionali richiesti dalle Norme Tecniche e nella normativa vigente. Nel prezzo è compreso ogni onere per nolo di attrezzature, forniture materiale, tracciamento anche in presenza di traffico, misurazioni compresa altresì la pulizia delle zone di impianto dal materiale grossolano sulla pavimentazione prima dell'inizio delle operazioni di posa della vernice. La voce di prezzo comprende inoltre la segnalazione delle aree di lavoro per tutta la durata del cantiere secondo le vigenti normative e le prescrizioni contenute negli elaborati progettuali e le disposizioni impartite dall'Ufficio di Direzione Lavori e gli eventuali oneri occorrenti per la regolamentazione o le interruzioni del traffico durante le operazioni lavorative.</p>		
F.16.03.a	<p>ATTRAVERSAMENTI PEDONALI, STRISCE DI ARRESTO, ZEBRATURE, FRECCHE, ISCRIZIONI E SIMBOLI VARI - SU NUOVO IMPIANTO Euro Sette / 43</p>	m ²	7,43
A.01.04	OPERAIO COMUNE		
A.01.04.a	<p>OPERAIO COMUNE da 0 a 1000 m s.l.m. Euro Ventisei / 39</p>	h	26,39
B.99.179	<p>Delimitazione di area stradale con coni segnaletici per cantiere in gomma pesante colore bianco /rosso o giallo/nero, appoggiati sul manto stradale ogni due metri.</p>		
B.99.179.00	<p>DELIMITAZIONE AREE STRADALI Euro Cinque / 48</p>	m	5,48
F.08.06	<p>Rimozione e successivo ripristino in quota di chiusini e caditoie esistenti in ghisa e ghisa-cemento. La lavorazione dovrà essere eseguita nel rispetto delle prescrizioni contenute nelle Norme Tecniche. La voce di prezzo comprende ogni onere per la demolizione dell'asfalto e del calcestruzzo nonché degli eventuali bulloni d'ancoraggio alla soletta, la pulizia del piano di lavoro e la successiva messa in opera a regola d'arte alla nuova quota della pavimentazione finita. La voce di prezzo comprende inoltre la segnalazione delle aree di lavoro per tutta la durata del cantiere secondo le vigenti normative e le prescrizioni contenute negli elaborati progettuali e le disposizioni impartite dall'Ufficio di Direzione Lavori e gli eventuali oneri occorrenti per la</p>		

CODICE	DESCRIZIONE	U.M.	Prezzo1 in Euro
	<p>regolamentazione o le interruzioni del traffico durante le operazioni lavorative. Nel prezzo è compreso ogni onere per il trasporto a rifiuto del materiale di risulta, fuori delle pertinenze stradali, con qualsiasi mezzo fino ad una distanza stradale di 10 km su aree idonee individuate nel progetto, il carico e lo scarico, gli oneri di discarica. La voce di prezzo comprende inoltre la segnalazione delle aree di lavoro per tutta la durata del cantiere secondo le vigenti normative e le prescrizioni contenute negli elaborati progettuali e le disposizioni impartite dall'Ufficio di Direzione Lavori e gli eventuali oneri occorrenti per la regolamentazione o le interruzioni del traffico durante le operazioni lavorative.</p>		
F.08.06.a	<p>RIMOZIONE E MESSA IN QUOTA DI MANUFATTI IN GHISA E GHISA-CEMENTO - PESO FINO A 70 kg Euro Ottantasei / 95</p>	cad	86,95
F.17.01	<p>Fornitura di segnale triangolare in lamiera di alluminio, delle dimensioni di 90 cm di lato con costruzione scatolata e rinforzata, atta a garantire le prestazioni strutturali richieste dalla vigente normativa. Il segnale, la pellicola di rivestimento, le iscrizioni ed i pittogrammi dovranno essere conformi al vigente Codice della Strada ed al relativo Regolamento di Attuazione. La lamiera di alluminio dovrà essere realizzata e trattata secondo quanto stabilito nelle Norme Tecniche. La parte anteriore del segnale dovrà essere interamente rivestita con pellicola retroriflettente di classe RA1 (livello prestazionale inferiore). Il retro e la scatolatura dei cartelli dovranno essere finiti in colore grigio neutro con speciale smalto sintetico. Deve inoltre essere apposta la marcatura del segnale conformemente a quanto indicato nelle Norme Tecniche; per i segnali di prescrizione, ad eccezione di quelli utilizzati nei cantieri stradali, deve essere riportato, inoltre, l'apposito stampiglio per consentire l'iscrizione degli estremi dell'ordinanza di apposizione. L'insieme delle predette annotazioni non può superare la superficie di 200 cmq e devono essere realizzate con tecniche e materiali tali da risultare leggibili per tutto il tempo di vita previsto del segnale. Il segnale è da intendersi completo di staffe, controstaffe, dadi e bulloni in acciaio.</p>		
F.17.01.a	<p>SEGNALE TRIANGOLARE IN LAMIERA DI ALLUMINIO - LATO 90 cm CLASSE RA1 (livello prestazionale inferiore) Euro Quarantotto / 50</p>	cad	48,50
F.17.01.b	<p>SEGNALE TRIANGOLARE IN LAMIERA DI ALLUMINIO - LATO 120 cm CLASSE RA1 (livello prestazionale inferiore) Euro Novantasei / 00</p>	cad	96,00
F.17.01.c	<p>SEGNALE TRIANGOLARE IN LAMIERA DI ALLUMINIO - LATO 90 cm CLASSE RA2 (livello prestazionale base) Euro Ottanta / 50</p>	cad	80,50
F.17.01.d	<p>SEGNALE TRIANGOLARE IN LAMIERA DI ALLUMINIO - LATO 120 cm CLASSE RA2 (livello prestazionale base) Euro Centosettantadue / 00</p>	cad	172,00
F.17.02	<p>Fornitura di segnale circolare in lamiera di alluminio, delle dimensioni di 90 cm di diametro con costruzione scatolata e rinforzata, atta a garantire le prestazioni strutturali richieste dalla vigente normativa. Il segnale, la pellicola di rivestimento, le iscrizioni ed i pittogrammi dovranno essere conformi al vigente Codice della Strada ed al relativo Regolamento di Attuazione. La lamiera di alluminio dovrà essere realizzata e trattata secondo quanto stabilito nelle Norme Tecniche. La parte anteriore del segnale dovrà essere interamente rivestita con pellicola retroriflettente di classe RA1 (livello prestazionale inferiore). Il retro e la scatolatura dei cartelli dovranno essere finiti in colore grigio neutro con speciale smalto</p>		

CODICE	DESCRIZIONE	U.M.	Prezzo1 in Euro
	<p>sintetico. Deve inoltre essere apposta la marcatura del segnale conformemente a quanto indicato nelle Norme Tecniche; per i segnali di prescrizione, ad eccezione di quelli utilizzati nei cantieri stradali, deve essere riportato, inoltre, l'apposito stampiglio per consentire l'iscrizione degli estremi dell'ordinanza di apposizione. L'insieme delle predette annotazioni non può superare la superficie di 200 cmq e devono essere realizzate con tecniche e materiali tali da risultare leggibili per tutto il tempo di vita previsto del segnale. Il segnale è da intendersi completo di staffe, controstaffe, dadi e bulloni in acciaio.</p>		
F.17.02.a	<p>SEGALE CIRCOLARE IN LAMIERA DI ALLUMINIO - D=90 cm CLASSE RA1 (livello prestazionale inferiore) Euro Novantotto / 00</p>	cad	98,00
F.17.02.b	<p>SEGALE CIRCOLARE IN LAMIERA DI ALLUMINIO - D=60 cm CLASSE RA1 (livello prestazionale inferiore) Euro Quarantotto / 90</p>	cad	48,90
F.18.01	<p>Fornitura di sacchetti di appesantimento pieni del peso di 15.00 kg. Il sacchetto dovrà essere costituito da materiale immarcescibile ed impermeabile; il contenuto del sacchetto dovrà essere costituito da materiale inerte.</p>		
F.18.01.a	<p>SACCHI DI APPESANTIMENTO Euro Nove / 90</p>	cad	9,90
F.18.26	<p>Fornitura di cavalletti in acciaio zincato di tipo pesante per il supporto di segnali apposti temporaneamente con altezza di 150 cm predisposti per il posizionamento dei dispositivi luminosi nel caso in cui gli stessi risultino necessari. Il cavalletto dovrà garantire il rispetto delle prescrizioni normative vigenti in materia e delle Norme Tecniche. I cavalletti sono da intendersi completi di staffe, controstaffe, dadi e bulloni in acciaio.</p>		
F.18.26.a	<p>CAVALLETTI 4 GAMBE ALTEZZA H= 150 cm IN ACCIAIO ZINCATO Euro Centosettantasette / 90</p>	cad	177,90
F.18.26.b	<p>CAVALLETTI 4 GAMBE ALTEZZA H= 200 cm IN ACCIAIO ZINCATO Euro Centosettantasette / 90</p>	cad	177,90
F.18.18	<p>Fornitura di lampada di avvertimento gialla o rossa bifacciale, lampeggiante a 360°, con interruttore crepuscolare escluse le batterie a secco pagate con altro prezzo di Elenco. La lampada dovrà essere conforme alle prescrizioni riportate nelle Norme Tecniche.</p>		
F.18.18.a	<p>LAMPADA DI AVVERTIMENTO GIALLA O ROSSA Euro Diciassette / 51</p>	cad	17,51
Z.01.38	<p>Impianto di preavviso di semaforo in presenza di cantiere, costituito da cartello triangolare, avente luce lampeggiante gialla nel disco di centro, collocato su palo</p>		
Z.01.38.a	<p>IMPIANTO DI PREAVVISO DI SEMAFORO posizionamento e nolo per il primo mese Euro Ventitre / 58</p>	N.	23,58
Z.01.37	<p>Coppia di semafori, dotati di carrelli per lo spostamento, completi di lanterne (3 luci 1 via) di diametro 200+300 mm ,centralina di accensione programmazione e sinscronicismo, gruppo batterie</p>		
Z.01.37.a	<p>COPPIA DI SEMAFORI posizionamento e nolo per il primo mese Euro Settantacinque / 96</p>	N.	75,96

CODICE	DESCRIZIONE	U.M.	Prezzo1 in Euro
Z.01.19	Delimitazione di area stradale con coni segnaletici per cantiere in gomma pesante colore bianco /rosso o giallo/nero, appoggiati sul manto stradale ogni due metri. Costo per tutta la durata dei lavori.		
Z.01.19.00	DELIMITAZIONE CON CONI SEGNALETICI Euro Uno / 17	m	1,17
Z.01.33	Presegnale di cantiere mobile, fondo giallo, formato dalla composizione di tre cartelli, in lamiera di acciaio spessore 10/10 mm con rifrangenza classe I (segnale lavori, segnale corsie disponibili e un pannello integrativo indicante la distanza del cantiere), tra cui uno con luci gialle lampeggianti di diametro 230 mm; costo di utilizzo della segnalazione completa per un mese		
Z.01.33.b	PRESEGNALE DI CANTIERE MOBILE di dimensioni 135x365 cm Euro Cinquantatre / 47	cad/me	53,47
Z.01.32	Cartello di forma rettangolare, fondo giallo in lamiera di acciaio spessore 10/10 mm con rifrangenza classe I; costo di utilizzo del segnale per un mese		
Z.01.32.a	CARTELLO DI FORMA RETTANGOLARE PER CANTIERE STRADALE di dimensioni 90x135 cm Euro Nove / 69	cad/me	9,69
VE23_02CS.ON.T 01.001	Riconoscimento oneri aggiuntivi omnicomprensivi, per il ristoro dei particolari maggiori oneri relativi ai cantieri da realizzarsi nel Centro Storico e nelle isole della Laguna di Venezia per:		
VE23_02CS.ON.T 01.001.06	CANTIERI DI MINUTA MANUTENZIONE DI IMPORTO INFERIORE A € 400.000,00 - ISOLE DELLA LAGUNA Euro Centoottantuno / 35	giorno	181,35
VE23_04CS.PR.Q 03.A01.014	Demolizione di pavimento stradale in acciottolato od in cubetti in porfido, ecc.		
VE23_04CS.PR.Q 03.A01.014.02	compreso l'accatastamento del materiale di recupero. Euro Dodici / 46	m ²	12,46



CITTA' DI VENEZIA
AREA LAVORI PUBBLICI, MOBILITA' E TRASPORTI
SETTORE VIABILITA' VENEZIA CENTRO STORICO ISOLE - E ENERGIA E IMPIANTI
SERVIZIO OPERE STRATEGICHE VENEZIA CENTRO STORICO E ISOLE



15094
MANUTENZIONE STRADE E MARCIAPIEDI LIDO-PELLESTRINA

FASE

PROGETTO ESECUTIVO

DISCIPLINA

ARCHITETTONICO

SCALA

-

DATA

31/05/2024

FILE

05_15094_PE_PSC

DESCRIZIONE

PRIME INDICAZIONI PSC



CITTA' DI
VENEZIA

RESPONSABILE UNICO DEL PROCEDIMENTO

arch. cons. Cristian Tonetto

PROGETTO ARCHITETTONICO

arch. Federico Checchin

REVISIONE	DATA	DESCRIZIONE	REDATTO	CONTROLLATO	APPROVATO
rev.00	31/05/2024	PRIME INDICAZIONI PSC	FC	CT	



INDICE

1. PREMESSA.....	3
2. INTERVENTI.....	3
3. STIMA DEI COSTI.....	4



1. PREMESSA

Nel caso in cui per l'esecuzione dei lavori del il progetto in esame sia prevista la presenza contemporanea di più imprese, con relative sovrapposizioni delle fasi lavorative, è necessario redigere il Piano di Sicurezza e Coordinamento ai sensi del D. Lgs. 81/2008 e s.m.i.

Il PSC, la cui redazione avverrà in concomitanza con il completamento del progetto esecutivo, sarà redatto nel pieno rispetto dell'Allegato XV "Contenuti minimi dei piani di sicurezza nei cantieri temporanei o mobili" del sopracitato Decreto con particolare attenzione all'individuazione, analisi e valutazione dei rischi concreti, con riferimento all'area ed alla organizzazione del cantiere, alle lavorazioni ed alle loro interferenze.

Unitamente ai contenuti minimi sarà redatta stima analitica dei costi della sicurezza e la stessa costituirà parte integrante del PSC e degli elaborati del Progetto Esecutivo.

2. INTERVENTI

In particolare il PSC, a seguito della valutazione dei rischi interferenziali propri del cantiere e della sua contestualizzazione all'interno di aree destinate ad altre attività, dovrà prendere in considerazione la realizzazione di taluni interventi quali in via preventiva:

- delimitazione delle aree d'intervento;
- preventiva individuazione e tracciamento delle reti dei sottoservizi esistenti;
- coordinamento con le Società dei sottoservizi esistenti per la gestione delle attività di cantiere e l'eliminazione dei rischi interferenziali;
- realizzazione di opere temporanee di delimitazione delle aree;
- riduzione delle interferenze con l'attività commerciali limitrofe all'area di cantiere;
- valutazione e successiva riduzione delle interferenze con la viabilità carrabile di Riviera S. Nicolò, via Alberoni, via San Giovanni d'Acri e Strada Zaffi da Barca.

3. STIMA DEI COSTI



La stima dei costi della sicurezza afferenti all'intervento di ripristino di "Manutenzione Strade Lido di Venezia" nei tratti in oggetto corrisponde a € 3.037,38.

La stima dei suddetti costi è effettuata nel Computo Metrico Estimativo.



CITTA' DI VENEZIA
AREA LAVORI PUBBLICI, MOBILITA' E TRASPORTI
SETTORE VIABILITA' VENEZIA CENTRO STORICO ISOLE - E ENERGIA E IMPIANTI
SERVIZIO OPERE STRATEGICHE VENEZIA CENTRO STORICO E ISOLE



15094 MANUTENZIONE STRADE E MARCIAPIEDI LIDO-PELLESTRINA

FASE

PROGETTO ESECUTIVO

DISCIPLINA	SCALA	DATA	FILE
ARCHITETTONICO	-	31/05/2024	06_15094_PE_QE

DESCRIZIONE

QUADRO ECONOMICO



CITTA' DI
VENEZIA

RESPONSABILE UNICO DEL PROCEDIMENTO

arch. cons. Cristian Tonetto

PROGETTO ARCHITETTONICO

arch. Federico Checchin

REVISIONE	DATA	DESCRIZIONE	REDATTO	CONTROLLATO	APPROVATO
rev.00	31/05/2024	QUADRO ECONOMICO	CT	CT	

Cod.Proc: 15094 Oggetto: SISTEMAZIONE STRADE E MARCIAPIEDI AREA LIDO-PELLESTRINA

A) Importi dei Lavori

importi esecuzione lavori		importi per l'attuazione dei piani di sicurezza		spese di progettazione	
a misura	146.939,12	a misura	3.037,38		0,00
a corpo		a corpo			
in economia		in economia			
totale	146.939,12	totale	3.037,38		

importo a base di gara	% IVA(*)	importo IVA
149.976,50	22	32.994,83

B) Somme a disposizione della Stazione Appaltante

somme a disposizione	netto	% IVA(*)	importo IVA	lordo
1) lavori in economia previsti ed esclusi dall'appalto				
2) rilievi accertamenti ed indagini				
3) allacciamenti a pubblici servizi				
4) imprevisti	14.029,14			14.029,14
5) acquisizione aree o immobili				
6) accantonamento				
7a) spese tecniche (incarichi esterni)				
7b) spese tecniche (incentivi)	2.999,53			2.999,53
8) Spese per attività tec. amm. connesse alla progettazione				
9) eventuali spese per commissioni aggiudicatrici				
10) spese per pubblicità e opere artistiche				
11) spese per accertamenti, verifiche tecniche e collaudi				
totale	17.028,67			
12) IVA			32.994,83	
totale a disposizione	50.023,50			
totale complessivo	200.000,00			

(*) in caso di % IVA differenti sulla voce la % indicata è un valore medio

Quadro Economico aggregato

importo lavori (o.f.c.)	182.971,33
somme a disposizione (o.f.c.)	14.029,14
incentivi	2.999,53
totale complessivo	200.000,00



CITTA' DI VENEZIA
AREA LAVORI PUBBLICI, MOBILITA' E TRASPORTI
SETTORE VIABILITA' VENEZIA CENTRO STORICO ISOLE - E ENERGIA E IMPIANTI
SERVIZIO OPERE STRATEGICHE VENEZIA CENTRO STORICO E ISOLE



15094
MANUTENZIONE STRADE E MARCIAPIEDI LIDO-PELLESTRINA

FASE

PROGETTO ESECUTIVO

DISCIPLINA

ARCHITETTONICO

SCALA

-

DATA

31/05/2024

FILE

07_15094_PE_CRO

DESCRIZIONE

CRONOPROGRAMMA



CITTA' DI
VENEZIA

RESPONSABILE UNICO DEL PROCEDIMENTO

arch. cons. Cristian Tonetto

PROGETTO ARCHITETTONICO

arch. Federico Checchin

REVISIONE	DATA	DESCRIZIONE	REDATTO	CONTROLLATO	APPROVATO
rev.00	31/05/2024	CRONOPROGRAMMA	CT	CT	

Attività

2

Nome	Data d'inizio	Data di fine	Note
ALLESTIMENTO	23/10/24	25/10/24	
Allestimento aree di cantiere	23/10/24	25/10/24	
RIVIERA S. NICOLÒ	28/10/24	08/11/24	
Fresatura	28/10/24	31/10/24	
Asfaltatura	01/11/24	08/11/24	
VIA S. GIOVANNI D'ACRI	11/11/24	15/11/24	
Fresatura	11/11/24	12/11/24	
Asfaltatura	13/11/24	15/11/24	
VIA MALAMOCCO	18/11/24	28/11/24	
Fresatura	18/11/24	21/11/24	
Asfaltatura	22/11/24	28/11/24	
STRADA ZAFFI DA BARCA	29/11/24	09/12/24	
Fresatura	29/11/24	03/12/24	
Asfaltatura	04/12/24	09/12/24	
SEGNALETICA	10/12/24	17/12/24	
Segnaletica	10/12/24	17/12/24	
DISALLESTIMENTO	18/12/24	20/12/24	
Disallestimento aree di cantiere	18/12/24	20/12/24	

Diagramma di Gantt

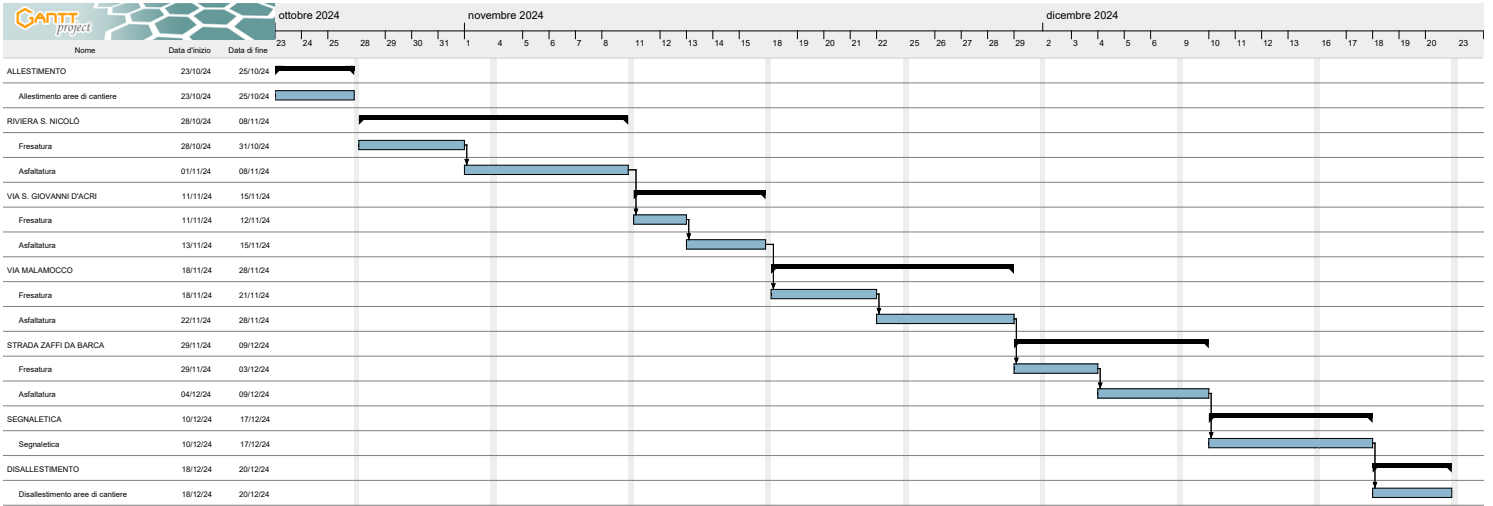

Lavori di	
C.I. 15094	
MANUTENZIONE STRADE E MARCIAPIEDI LIDO-PELLESTRINA	
CUP: F77H24000190004	CIG:

CAPITOLATO SPECIALE D'APPALTO

(articolo 87 co. 2 d.lgs. n. 36/2023, articolo 43, commi da 3 a 7, 9, 10, e 11, del d.P.R. 5 ottobre 2010, n. 207)

Contratto di lavori a misura

Il progettista
arch. Federico Checchin
*(*documento firmato digitalmente)*

Il responsabile unico del
progetto
arch. cons. Cristian Tonetto
*(*documento firmato digitalmente)*

SOMMARIO

Capo 1 - NATURA E OGGETTO DELL'APPALTO

- Art. 1 - Oggetto dell'appalto e definizioni
- Art. 2 - Ammontare dell'appalto e importo del contratto.....
- Art. 3 - Modalità di stipulazione del contratto.....
- Art. 4 - Categorie dei lavori.....
- Art. 5 - Gruppi di lavorazioni omogenee, categorie contabili.....

Capo 2 – DISCIPLINA CONTRATTUALE

- Art. 6 - Interpretazione del contratto e del capitolato speciale d'appalto.....
- Art. 7 - Documenti che fanno parte del contratto.....
- Art. 7bis - Clausole sociali.....
- Art. 8 - Disposizioni particolari riguardanti l'appalto
- Art. 9 - Modifiche dell'operatore economico appaltatore.....
- Art. 10 - Rappresentante dell'appaltatore e domicilio; direttore di cantiere.....
- Art. 11 - Norme generali sui materiali, i componenti, i sistemi e l'esecuzione.....

Capo 3 - TERMINI PER L'ESECUZIONE

- Art. 12 - Adempimenti anteriori all'inizio dei lavori
- Art. 13 - Consegna e inizio dei lavori.....
- Art. 14 - Termini per l'ultimazione dei lavori.....
- Art. 15 - Proroghe.....
- Art. 16 - Sospensioni ordinate dalla DL
- Art. 17 - Sospensioni ordinate dal RUP.....
- Art. 18 - Disposizioni comuni alle sospensioni dei lavori.....
- Art. 19 - Penali in caso di ritardo
- Art. 20 - Programma esecutivo dei lavori dell'appaltatore e Piano di qualità.....
- Art. 21 - Inderogabilità dei termini di esecuzione.....
- Art. 22 - Risoluzione del contratto per mancato rispetto dei termini.....

Capo 4 - CONTABILIZZAZIONE DEI LAVORI

- Art. 23 - Lavori a misura.....
- Art. 24 - Lavori a corpo.....
- Art. 25 - Lavori in economia
- Art. 26 - Contabilizzazione dei costi di sicurezza
- Art. 27 - Valutazione dei manufatti e dei materiali a piè d'opera.....

Capo 5 - DISCIPLINA ECONOMICA

- Art. 28 - Anticipazione del prezzo
- Art. 29 - Pagamenti in acconto.....
- Art. 30 - Pagamenti a saldo.....
- Art. 31 - Formalità e adempimenti ai quali sono subordinati i pagamenti.....
- Art. 32 - Ritardo nei pagamenti delle rate di acconto e della rata di saldo.....
- Art. 33 - Revisione prezzi e adeguamento del corrispettivo.....
- Art. 34 - Anticipazione del pagamento di taluni materiali.....
- Art. 35 - Cessione del contratto e cessione dei crediti.....

Capo 6 – GARANZIE E ASSICURAZIONI

- Art. 36 - Garanzia provvisoria.....
- Art. 37 - Garanzia definitiva.....
- Art. 38 - Riduzione delle garanzie.....
- Art. 39 - Obblighi assicurativi dell'appaltatore.....

Capo 7 - DISPOSIZIONI PER L'ESECUZIONE

- Art. 40 - Variazione dei lavori.....
- Art. 41 - Obblighi di pubblicazione per le varianti.....
- Art. 42 - Prezzi applicabili ai nuovi lavori e nuovi prezzi.....

Capo 8 - DISPOSIZIONI IN MATERIA DI SICUREZZA

- Art. 43 - Adempimenti preliminari in materia di sicurezza.....
- Art. 44 - Norme di sicurezza generali e sicurezza nel cantiere
- Art. 45 - Piano di sicurezza e di coordinamento (PSC).....
- Art. 46 - Modifiche e integrazioni al piano di sicurezza e coordinamento
- Art. 47 - Piano operativo di sicurezza (POS).....
- Art. 48 - Osservanza e attuazione dei piani di sicurezza.....

Capo 9 - DISCIPLINA DEL SUBAPPALTO

- Art. 49 - Subappalto.....
- Art. 50 - Responsabilità in materia di subappalto.....
- Art. 51 - Pagamento dei subappaltatori.....

Capo 10 - CONTROVERSIE, MANODOPERA, ESECUZIONE D'UFFICIO

- Art. 52 - Contestazioni sugli aspetti tecnici
- Art. 53 - Gestione delle riserve.....
- Art. 54 - Collegio Consultivo Tecnico.....
- Art. 54 bis - Accordo bonario e transazione.....
- Art. 55 - Definizione delle controversie.....
- Art. 56 - Contratti collettivi e disposizioni sulla manodopera.....
- Art. 57 - Documento Unico di Regolarità Contributiva (DURC).....
- Art. 58 - Risoluzione del contratto - Esecuzione d'ufficio dei lavori.....

Capo 11 - DISPOSIZIONI PER L'ULTIMAZIONE

- Art. 59 - Ultimazione dei lavori e gratuita manutenzione.....
- Art. 60 - Termini per il collaudo o per l'accertamento della regolare esecuzione.....
- Art. 61 - Presa in consegna dei lavori ultimati.....

Capo 12 - NORME FINALI

- Art. 62 - Oneri e obblighi a carico dell'appaltatore.....
- Art. 63 - Conformità agli standard sociali
- Art. 64 - Proprietà dei materiali di scavo e di demolizione.....
- Art. 65 - Utilizzo di materiali recuperati o riciclati
- Art. 66 - Terre e rocce da scavo.....
- Art. 67 - Custodia del cantiere.....
- Art. 68 - Cartello di cantiere.....
- Art. 69 - Casi particolari di penali e deprezzamenti
- Art. 70 - Eventuale sopravvenuta inefficacia del contratto
- Art. 71 - Tracciabilità dei pagamenti
- Art. 72 - Disciplina antimafia
- Art. 73 - Patto di integrità, protocolli multilaterali, doveri comportamentali.....
- Art. 74 - Spese contrattuali, imposte, tasse.....
- Art. 75 - Criteri Ambientali Minimi (CAM).....

ALLEGATI AL TITOLO I DELLA PARTE PRIMA

- Allegato A – Elenco elaborati grafici e documenti del progetto esecutivo.....
- Allegato B – Dichiarazione di conformità a standard sociali minimi

Allegato C – Cartello di cantiere.....
Allegato D – Riepilogo degli elementi principali del contratto.....
Allegato 1 - Estratto Relazione Geologica All. ESE B.....

Definizione tecnica ed economica dell'appalto

CAPO 1. NATURA E OGGETTO DELL'APPALTO

Art. 1. Oggetto dell'appalto e definizioni

1. L'oggetto dell'appalto consiste nell'esecuzione di tutti i lavori e forniture necessari per la realizzazione dell'intervento di cui al comma 2.
2. L'intervento è così individuato:
 - a) denominazione conferita dalla Stazione appaltante: C.I. 15094 - MANUTENZIONE STRADE E MARCIAPIEDI LIDO - PELLESTRINA;
 - b) descrizione dell'intervento: nella relazione generale (all.01_153094_PE_RT) nell'Elenco prezzi unitari (all.04_15094_PE_EPU), nel computo metrico estimativo (all.03_15094_PE_CME) sono dettagliatamente descritte le lavorazioni da eseguire, in base agli elaborati grafici del progetto esecutivo.
 - c) ubicazione: Lido di Venezia (VE).
3. Sono compresi nell'appalto tutti i lavori, le prestazioni, le forniture e le provviste necessarie per dare il lavoro completamente compiuto e secondo le condizioni stabilite dal capitolato speciale d'appalto, con le caratteristiche tecniche, qualitative e quantitative previste dal progetto esecutivo con i relativi allegati, con riguardo anche ai particolari costruttivi dei quali l'appaltatore dichiara di aver preso completa ed esatta conoscenza. Sono altresì compresi, senza ulteriori oneri per la Stazione appaltante, i miglioramenti e le previsioni migliorative e aggiuntive contenute o che, sotto qualunque profilo, costituiscono miglioramenti, integrazioni o altre prestazioni connesse all'appalto e ulteriori rispetto a quanto previsto dal progetto a base di gara, oggetto del contenuto nell'offerta tecnica presentata dall'appaltatore e recepite dalla Stazione appaltante.
4. L'esecuzione dei lavori è sempre e comunque effettuata secondo le regole dell'arte e l'appaltatore deve conformarsi alla massima diligenza nell'adempimento dei propri obblighi; trova sempre applicazione l'articolo 1374 del codice civile. Per tutto quanto non previsto dal presente Capitolato trova applicazione integralmente il d.m. n. 49 del 2018.
5. Anche ai fini dell'articolo 3, comma 5, della legge n. 136 del 2010 e dell'articolo 65, comma 4, sono stati acquisiti i seguenti codici:

Codice identificativo della gara (CIG)	Codice Unico di Progetto (CUP)
.....	F77H24000190004

6. Nel presente Capitolato sono assunte le seguenti definizioni relative ai provvedimenti normativi:
 - a) **Codice dei contratti:** il decreto legislativo 31 marzo 2023, n. 36, comprensivo di allegati;
 - b) **Regolamento generale:** il decreto del Presidente della Repubblica 5 ottobre 2010, n. 207, limitatamente alla Parte II, Titolo II, Capo I (Progettazione), Titolo III (Sistema di qualificazione e requisiti per gli esecutori di lavori), Titolo X (Collaudo dei lavori) e all'Allegato A, quest'ultimo solo in quanto compatibile con l'allegato A al d.m. n. 248 del 2016 di cui alla successiva lettera d);

- c) **d.m. n. 49 del 2018**: il decreto del ministero delle infrastrutture e trasporti 7 marzo 2018, n. 49 (Approvazione delle linee guida sulle modalità di svolgimento delle funzioni del direttore dei lavori e del direttore dell'esecuzione);
 - d) **d.m. n. 248 del 2016**: il decreto del ministero delle infrastrutture e trasporti 10 novembre 2016, n. 248 (Regolamento recante individuazione delle opere per le quali sono necessari lavori o componenti di notevole contenuto tecnologico o di rilevante complessità tecnica e dei requisiti di specializzazione richiesti per la loro esecuzione, ai sensi dell'articolo 89, comma 11, del Codice dei contratti);
 - e) **Capitolato generale**: il capitolato generale d'appalto approvato con decreto ministeriale 19 aprile 2000, n. 145, limitatamente agli articoli 1, 2, 3, 4, 6, 8, 16, 17, 18, 19, 27, 35 e 36;
 - f) **Decreto n. 81 del 2008**: il decreto legislativo 9 aprile 2008, n. 81, Attuazione dell'articolo 1 della legge 3 agosto 2007, n. 123, in materia di tutela della salute e della sicurezza nei luoghi di lavoro;
7. Nel presente Capitolato sono assunte le seguenti ulteriori definizioni:
- a) **Stazione appaltante**: il soggetto giuridico che indice l'appalto e che sottoscriverà il contratto; qualora l'appalto sia indetto da una Centrale di committenza, per Stazione appaltante si intende l'Amministrazione aggiudicatrice, l'Organismo pubblico o il soggetto, comunque denominato ai sensi dell'articolo 1 dell'allegato I.1 del Codice dei contratti, che sottoscriverà il contratto;
 - b) **Aggiudicatario**: il soggetto giuridico (singolo, raggruppato o consorziato) cui è affidato l'appalto;
 - c) **RUP**: Responsabile unico del progetto di cui all'art. 15 del Codice dei contratti;
 - d) **DL**: l'ufficio di direzione dei lavori, titolare della direzione dei lavori, composto dal direttore dei lavori responsabile, tecnico incaricato dalla Stazione appaltante ai sensi del capo I dell'allegato II.14 del Codice dei contratti e del d.m. n. 49 del 7/03/2018, oltre che, se presenti, da direttori operativi e ispettori di cantiere;
 - e) **DURC**: il Documento unico di regolarità contributiva di cui al decreto del Ministro del lavoro e delle politiche sociali 30 gennaio 2015, pubblicato nella Gazzetta Ufficiale della Repubblica italiana n. 125 del 1° giugno 2015;
 - f) **SOA**: l'attestazione SOA che comprova la qualificazione per una o più categorie, nelle pertinenti classifiche, rilasciata da una Società Organismo di Attestazione, in applicazione dell'articolo 100, comma 4, del Codice dei contratti, della parte II dell'allegato II.12 e degli articoli da 60 a 96 del Regolamento generale;
 - g) **PSC**: il Piano di sicurezza e di coordinamento di cui all'articolo 100 del Decreto n. 81 del 2008;
 - h) **POS**: il Piano operativo di sicurezza di cui agli articoli 89, comma 1, lettera h) e 96, comma 1, lettera g), del Decreto n. 81 del 2008;
 - i) **Costo della manodopera (anche CM)**: il costo cumulato della manodopera (detto anche costo del personale impiegato), individuato come costo del lavoro, stimato dalla Stazione appaltante sulla base della contrattazione collettiva nazionale e della contrattazione integrativa, definito nelle apposite tabelle approvate dal Ministero delle Infrastrutture e dei trasporti in attuazione dell'articolo 41 comma 13 del Codice dei contratti;

- l) **Oneri di sicurezza aziendali** (anche **OSA**): gli oneri che deve sostenere l'Appaltatore per l'adempimento alle misure di sicurezza aziendali, specifiche proprie dell'impresa, connesse direttamente alla propria attività lavorativa e remunerati all'interno del corrispettivo previsto per le singole lavorazioni, nonché per l'eliminazione o la riduzione dei rischi previsti nel Documento di valutazione dei rischi e nel POS, di cui all'articolo 26, comma 3, quinto periodo e comma 6, del Decreto n. 81 del 2008;
- m) **Costi di sicurezza** (anche **CSC**): gli oneri per l'attuazione del PSC, relativi ai rischi da interferenza e ai rischi particolari del cantiere oggetto di intervento, ai sensi dell'articolo 26, commi 3, primi quattro periodi, 3-ter e 5, del Decreto n. 81 del 2008 e al Capo 4 dell'allegato XV allo stesso Decreto n. 81; di norma individuati nella tabella "Stima dei costi della sicurezza" del Modello per la redazione del PSC allegato II al decreto interministeriale 9 settembre 2014 (in G.U.R.I. n. 212 del 12 settembre 2014);
- n) **CSE**: il coordinatore per la salute e la sicurezza nei cantieri in fase di esecuzione di cui agli articoli 89, comma 1, lettera f) e 92 del Decreto n. 81 del 2008;
- o) **Documentazione di gara**: si intendono i documenti elencati all'art. 82 del Codice dei contratti;
- p) **Lista per l'offerta**: la lista delle lavorazioni e forniture previste per la esecuzione dell'opera o dei lavori, dove l'offerente indica i prezzi unitari offerti per ciascuna lavorazione o fornitura, su apposita lista predisposta dalla stazione appaltante che la correda preventivamente con le pertinenti unità di misura e le quantità, come desunte dal computo metrico integrante il progetto posto a base di gara.

Art. 2. Ammontare dell'appalto e importo del contratto

1. L'importo dell'appalto posto a base dell'affidamento è definito dalla seguente tabella:

	<i>Importi in euro</i>	a corpo (C)	a misura (M)	in economia (E)	TOTALE
1	Lavori (L)		146.939,12		146.939,12
2	Opere in economia (E)				
3	Oneri di sicurezza da PSC (OS)		3.037,38		3.037,38
T	IMPORTO TOTALE APPALTO (1 + 2 +3)				149.976,50

I costi della manodopera, di cui alla voce "lavori" del rigo 1, sono quelli riportati nell'analisi dei prezzi di cui al Prezzario di riferimento, nei quali per ciascuna voce è stata considerata una congrua quantità di ore di manodopera per eseguire la lavorazione a regola d'arte, che pertanto è stato valutato complessivamente pari al **11,51%** sull'importo totale della voce Lavori a misura e corrispondente all'importo di **€ 17.259,22**.

2. Nella formulazione dell'offerta sull'importo dei lavori (€ 146.939,12), l'offerente dovrà tenere in debita considerazione che all'interno della stessa sono compresi i costi della manodopera (€ 17.259,22), consapevole del fatto che, ai sensi dell'art. 41 comma 14 del D. Lgs. 36/2023, tali costi della manodopera non devono essere assoggettati a ribasso; pertanto l'offerente attesta che l'offerta, seppur fatta sull'importo complessivo dei lavori a misura/a corpo(€ 146.939,12), considera lo sconto solo sull'importo dei lavori al netto del costo della manodopera (€ 17.259,22). Lo sconto così offerto troverà poi applicazione sui prezzi contrattuali.

3. L'importo contrattuale sarà costituito dalla somma dei seguenti importi, riportati nella tabella del comma 3:

a) importi ai quali è applicato il ribasso percentuale offerto dall'appaltatore in sede di gara:

- importo dei lavori (L) a misura, tenuto conto di quanto esplicitato al precedente comma 2;

b) importi non soggetti ad alcun ribasso:

- importo della manodopera per l'esecuzione dei lavori, seppur compresi nella voce lavori;

- importo dei Costi di sicurezza (CSC), come predeterminato dalla Stazione appaltante sulla base del PSC;

- importo delle opere in economia;

4. Ai fini della determinazione della soglia di cui all'articolo 14 del Codice dei contratti e degli importi di classifica per la qualificazione di cui all'articolo 61 del Regolamento generale, rileva l'importo riportato nella casella della tabella di cui al comma 1, in corrispondenza del rigo «T - IMPORTO TOTALE APPALTO (1+2+3)» e dell'ultima colonna «TOTALE».

5. All'interno dell'importo dei lavori di cui al rigo 1 delle tabelle del comma 1, sono stimate le seguenti incidenze, ricomprese nel predetto importo soggetto a ribasso contrattuale, stimate in via presuntiva dalla Stazione appaltante nelle seguenti misure:

a) incidenza delle spese generali (SG): 17 %;

b) incidenza dell'Utile di impresa (UT): 10%.

L'importo posto a base di gara comprende i costi della manodopera individuati nelle corrispondenti voci del prezzario applicabile. Ai sensi dell'art. 41 comma 14 del Codice dei contratti, i costi della manodopera, così come individuati nel computo metrico estimativo, non sono soggetti al ribasso.

6. In ottemperanza a quanto previsto dagli artt. 11 comma 1 e 102 comma 1 lett. b) del Codice dei contratti, il contratto collettivo applicato è Edilizia Industria.

7. Gli importi sono stati determinati, ai sensi dell'articolo 41 del Codice dei contratti, con i seguenti criteri:

a) quanto al costo dei prodotti, delle attrezzature e delle lavorazioni sulla base del Prezzario della Regione Veneto di cui alla Deliberazione della Giunta Regionale n. 317 del 29 marzo 2023 (pubblicata nel BUR n. 46 del 31 marzo 2023) e, per quanto

concerne il centro storico di Venezia e isole limitrofe, in conformità a quanto disposto nell'Allegato A – Nota informativa di cui alla suddetta Deliberazione, sulla base del Prezzario del Comune di Venezia 2023 di cui alla Deliberazione di Giunta Comunale n. 71 del 29 marzo 2023. In conformità a quanto disposto dall'art. 4 comma 2 dell'allegato I.14 al Codice dei contratti, i prezzari cessano di avere validità il 31 dicembre di ogni anno e possono essere transitoriamente utilizzati fino al 30 giugno dell'anno successivo, per i progetti a base di gara la cui approvazione sia intervenuta entro tale data”;

- b) quanto al costo dei prodotti, delle attrezzature e delle lavorazioni non previsti nel prezzario di cui alla lettera a), sulla base di analisi dei prezzi, con riferimento a prodotti, attrezzature e lavorazioni analoghe e tenendo conto delle condizioni di mercato e del costo della manodopera di cui alla lettera c);
 - c) quanto al costo della manodopera (CM) sulla base del costo medio orario come determinato nelle tabelle approvate con decreto del direttore del Ministero del Lavoro 5 aprile 2023, n. 12, del settore edile e dell'area territoriale di Venezia.
8. Anche ai fini dell'articolo 26, comma 6, del Decreto n. 81 del 2008, gli importi del costo della manodopera (CM) e degli oneri di sicurezza aziendali (OSA) indicati al precedente comma 5, rispettivamente alla lettera a) e b), sono ritenuti congrui.

Art. 3. Modalità di stipulazione del contratto

1. Il contratto è stipulato **“a misura”** ai sensi dell'articolo 32 comma 7 dell'allegato I.7 al Codice dei contratti . L'importo del contratto, come determinato in sede di gara in seguito all'offerta dell'appaltatore:
 - a) della parte di lavori a misura, indicato nella tabella di cui all'articolo 2, comma 1, colonna (M), può variare, in aumento o in diminuzione, in base alle quantità effettivamente eseguite o definite in sede di contabilità, fermi restando i limiti di cui all'articolo 120 del Codice dei contratti e le condizioni previste dal presente Capitolato speciale.
2. E' stabilito contrattualmente quale vincolo inderogabile che:
 - a) per la parte di lavoro indicato nella tabella di cui all'articolo 2, comma 1, colonna (C), prevista a corpo negli atti progettuali e nella Lista per l'offerta, i prezzi unitari offerti dall'appaltatore in sede di gara non hanno alcuna efficacia negoziale e l'importo complessivo dell'offerta, anche se determinato attraverso l'applicazione dei predetti prezzi unitari alle quantità, resta fisso e invariabile, ai sensi del comma 1, lettera a); allo stesso modo non hanno alcuna efficacia negoziale le quantità indicate dalla Stazione appaltante negli atti progettuali e nella Lista per l'offerta, ancorché rettificata o integrata dall'offerente, essendo obbligo esclusivo di quest'ultimo il controllo e la verifica preventiva della completezza e della congruità delle voci e delle quantità indicate dalla stessa Stazione appaltante, e la formulazione dell'offerta sulla sola base delle proprie valutazioni qualitative e quantitative, assumendone i rischi. Per tutto quanto non diversamente previsto:
 - a.1) si intende come «elenco dei prezzi unitari» dei lavori **“a corpo”**, la combinazione più favorevole alla Stazione appaltante tra i prezzi unitari offerti dall'appaltatore risultanti dalla Lista per l'offerta, eventualmente

corretti o rettificati dalla Stazione appaltante in sede di aggiudicazione definitiva, e i prezzi unitari integranti il progetto posto a base di gara depurati dal ribasso d'asta offerto dall'aggiudicatario;

- a.2) la rettifica o l'adeguamento di cui alla lettera a), fermi restando la percentuale di ribasso d'asta e l'importo di aggiudicazione, può estendersi al merito degli stessi prezzi, qualora in sede di offerta l'aggiudicatario abbia modificato le quantità previste dalla Stazione appaltante sulla Lista;
 - b) per i lavori indicati nella tabella di cui articolo 2, comma 1, colonna (M), previsti a misura negli atti progettuali e nella lista per l'offerta, i prezzi unitari offerti dall'appaltatore in sede di gara, costituiscono i prezzi contrattuali e sono da intendersi a tutti gli effetti come «elenco dei prezzi unitari» dei lavori **"a misura"**;
 - c) in nessun caso sono contabilizzati a misura lavori che non siano inequivocabilmente individuati negli elaborati del progetto posto a base di gara come lavorazioni dedotte e previste **"a misura"**, anche in applicazione degli articoli 42, comma 2, secondo periodo, e 43, comma 9, secondo periodo, del Regolamento generale. In assenza di tale individuazione si intendono comprese nella parte "a corpo" e quindi compensate all'interno del relativo corrispettivo di cui al comma 1, lettera a).
3. I prezzi contrattuali dello «elenco dei prezzi unitari» di cui al comma 2, lettera a), per i lavori a corpo, e di cui al comma 2, lettera b), per i lavori a misura, sono vincolanti anche per la definizione, valutazione e contabilizzazione di eventuali varianti, addizioni o detrazioni in corso d'opera, se ammissibili ed ordinate o autorizzate ai sensi dell'articolo 120 del Codice dei contratti, fatto salvo quanto previsto dall'articolo 40, comma 2.
 4. I rapporti ed i vincoli negoziali si riferiscono agli importi come determinati ai sensi dell'articolo 2, commi 2 e 3 del presente Capitolato speciale. I vincoli negoziali di natura economica, come determinati ai sensi del presente articolo, sono insensibili al contenuto dell'offerta tecnica presentata dall'appaltatore e restano invariati anche dopo il recepimento di quest'ultima da parte della Stazione appaltante.
 5. Il contratto dovrà essere stipulato, a pena di nullità, in forma scritta ai sensi dell'articolo 3, comma 1, lettera b) dell'allegato I.1 al Codice dei contratti, in modalità elettronica nel rispetto delle pertinenti disposizioni del codice dell'amministrazione digitale, di cui al decreto legislativo 7 marzo 2005, n. 82, in forma pubblica amministrativa a cura dell'ufficiale rogante della stazione appaltante, con atto pubblico notarile informatico oppure mediante scrittura privata.

Art. 4. Categorie dei lavori

1. Ai sensi dell'articolo 2, comma 3, dell'allegato II.12 al Codice dei contratti le opere sono classificate nelle seguenti categorie:

CATEGORIA		IMPORTO (al netto della sicurezza) €	Inc. %
OG3	Strade, autostrade, ponti, viadotti, ferrovie, metropolitane	146.939,12	100%
TOTALE COMPLESSIVO		146.939,12	100%

2. L'importo dei lavori appartenenti alle categorie di cui al comma 1, ammonta a 129.679,90 Euro, corrisponde all'importo dei lavori in appalto, al netto degli oneri per la sicurezza, e per il quale, ai sensi dell'articolo 2, commi 2 e 4, dell'allegato II.12 al Codice dei contratti, sono richieste le classifiche di cui alla tabella A.
3. Ai fini dell'articolo 30 dell'allegato II.12 al Codice dei contratti, ricorrono le condizioni di cui al quarto periodo della stessa norma, per cui è stata definita la categoria ---, costituita dalle suddette categorie di opere specializzate come segue:

categoria		incidenza sul totale impianti	uguale o maggiore del	SI	NO

Art. 5. Gruppi di lavorazioni omogenee, categorie contabili

1. I gruppi di lavorazioni omogenee/categorie di lavoro di cui all'art. 32 comma 6 dell'allegato II.7 al Codice dei contratti sono indicati nella TABELLA «B», allegata al presente capitolato speciale quale parte integrante e sostanziale.
2. Gli importi a misura, indicati nella tabella di cui all'art. 4 comma 1, sono soggetti alla rendicontazione contabile ai sensi dell'articolo 23.
3. Gli importi a corpo indicati nella tabella di cui al comma 1, non sono soggetti a verifica in sede di rendicontazione contabile ai sensi dell'articolo 24. Gli importi in economia, indicati nella tabella di cui al comma 1, sono soggetti alla rendicontazione contabile ai sensi dell'articolo 25.
5. Per i seguenti lavori vige l'obbligo di esecuzione da parte di installatori aventi i requisiti di cui agli articoli 3 e 4 del d.m. (sviluppo economico) 22 gennaio 2008, n. 37:
- a) opere da impianti di produzione, trasformazione, trasporto, distribuzione, utilizzazione dell'energia elettrica, impianti antifulmine, impianti per l'automazione di porte, cancelli e barriere;
 - b) opere da impianti radiotelevisivi, le antenne e gli impianti elettronici in genere;

- c) opere da impianti di riscaldamento, climatizzazione, condizionamento e refrigerazione comprese le opere di evacuazione dei prodotti della combustione e delle condense, e ventilazione e aerazione dei locali;
 - d) opere da impianti idrici e sanitari di qualsiasi natura o specie;
 - e) opere da impianti per la distribuzione e l'utilizzazione di gas di qualsiasi tipo, comprese le opere di evacuazione dei prodotti della combustione e ventilazione ed aerazione dei locali;
 - f) opere da impianti di sollevamento di persone o di cose con ascensori, montacarichi, scale mobili e simili;
 - g) opere da impianti di protezione antincendio.
6. Nei lavori sono presenti le seguenti lavorazioni e prestazioni elencate all'articolo 1, comma 53, della legge n. 190 del 2012 o nei decreti del Presidente del Consiglio dei Ministri emanati in attuazione della predetta norma:
- a) estrazione, fornitura e trasporto di terra e materiali inerti;
 - b) confezionamento, fornitura e trasporto di calcestruzzo e di bitume;
 - c) fornitura di ferro lavorato;
 - d) guardiania dei cantieri.
- Qualora l'appaltatore dovesse subappaltare una o più d'una delle predette lavorazioni o prestazioni, lo potrà fare solo alle condizioni di cui all'articolo 47. La stessa disciplina si applica qualora l'appaltatore dovesse subappaltare una o più d'una delle seguenti ulteriori prestazioni:
- e) trasporto di materiali a discarica per conto di terzi;
 - f) trasporto, anche transfrontaliero, e smaltimento di rifiuti per conto di terzi;
 - g) fornitura di ferro lavorato;
 - h) noli a caldo;
 - i) autotrasporti per conto di terzi.
7. Le eventuali lavorazioni diverse o aggiuntive derivanti dall'offerta tecnica non incidono sugli importi e sulle quote percentuali delle categorie di lavorazioni omogenee di cui al comma 1 del presente articolo, ai fini dell'individuazione del "quinto d'obbligo" di cui all'articolo 120 comma 9 del Codice dei contratti.

CAPO 2 – DISCIPLINA CONTRATTUALE

Art. 6. Interpretazione del contratto e del capitolato speciale d'appalto

1. In caso di discordanza tra i vari elaborati di progetto vale la soluzione più aderente alle finalità per le quali il lavoro è stato progettato e comunque quella meglio rispondente ai criteri di ragionevolezza e di buona tecnica esecutiva.
2. In caso di norme del presente Capitolato speciale tra loro non compatibili o apparentemente non compatibili, trovano applicazione in primo luogo le norme eccezionali o quelle che fanno eccezione a regole generali, in secondo luogo quelle maggiormente conformi alle disposizioni legislative o regolamentari oppure all'ordinamento giuridico, in terzo luogo quelle di maggior dettaglio e infine quelle di carattere ordinario.
3. L'interpretazione delle clausole contrattuali, così come delle disposizioni del presente Capitolato speciale, è svolta tenendo conto delle finalità del contratto e dei risultati ricercati con l'attuazione del progetto approvato; per ogni altra evenienza trovano applicazione gli articoli da 1362 a 1369 del codice civile.
4. Ovunque nel presente Capitolato si preveda la presenza di raggruppamenti temporanei e consorzi ordinari, la relativa disciplina si applica anche agli appaltatori organizzati in aggregazioni tra imprese aderenti ad un contratto di rete e in G.E.I.E., nei limiti della compatibilità con tale forma organizzativa.
5. Eventuali clausole o indicazioni relative ai rapporti sinallagmatici tra la Stazione appaltante e l'appaltatore, riportate nelle relazioni o in altra documentazione integrante il progetto posto a base di gara, retrocedono rispetto a clausole o indicazioni previste nel presente Capitolato Speciale d'appalto.
6. In tutti i casi nei quali nel presente Capitolato speciale d'appalto, nel contratto e in ogni altro atto del procedimento sono utilizzate le parole «Documenti di gara» si intendono quelli previsti dall'art. 82 del Codice dei contratti.
7. In tutti gli atti predisposti dalla Stazione appaltante i valori in cifra assoluta si intendono in euro e, ove non diversamente specificato, si intendono I.V.A. esclusa.
8. Tutti i termini di cui al presente Capitolato speciale, se non diversamente stabilito nella singola disposizione, sono computati in conformità al Regolamento CEE 3 giugno 1971, n. 1182.

Art. 7. Documenti che fanno parte del contratto

1. Fanno parte integrante e sostanziale del contratto d'appalto, ancorché non materialmente allegati:
 - a) il capitolato generale d'appalto approvato con decreto ministeriale 19 aprile 2000, n. 145, per quanto non in contrasto con il presente Capitolato speciale o non previsto da quest'ultimo;
 - b) il presente Capitolato speciale comprese le tabelle allegate allo stesso, con i limiti, per queste ultime, descritti nel seguito in relazione al loro valore indicativo;
 - c) tutti gli elaborati grafici e gli altri atti del progetto esecutivo, ivi compresi i particolari costruttivi, i progetti delle strutture e degli impianti, le relative relazioni di calcolo come elencati nell'allegato «A», ad eccezione di quelli esplicitamente esclusi ai sensi del successivo comma 3;

- d) la lista offerta prezzi presentata in sede di gara oltre l'elenco dei prezzi unitari di progetto;
 - e) il Piano di Sicurezza e Coordinamento (PSC), nonché le proposte integrative di cui all'articolo 100, comma 5, del Decreto n. 81 del 2008, se accolte dal coordinatore per la sicurezza;
 - f) il Piano Operativo di Sicurezza (POS), di cui all'art.17 comma 1 lett. a) del D.Lgs n. 81 del 2008;
 - g) il cronoprogramma di cui all'articolo 30 dell'allegato I.7 al Codice dei contratti;
 - h) le polizze di garanzia di cui agli articoli 106 e 117 del Codice dei contratti;
 - i) computo metrico estimativo ai sensi dell'art. 18 comma 1 del Codice dei contratti, che tuttavia:
 - per la parte a corpo non è vincolante né per quanto riguarda i prezzi unitari né per quanto riguarda le quantità, in applicazione dell'articolo 24 del presente Capitolato;
 - per la parte a misura è vincolante solo per quanto riguarda i prezzi unitari, se coerenti con l'elenco dei prezzi unitari di cui alla lettera d), mentre non lo è per quanto riguarda le quantità, in applicazione dell'articolo 23 del presente Capitolato;
 - l) il Piano di qualità di costruzione e installazione di cui all'articolo 20, comma 4, redatto dall'appaltatore ai sensi dell'articolo 43, comma 4, del Regolamento generale;
2. Sono contrattualmente vincolanti tutte le leggi e le norme vigenti in materia di lavori pubblici e in particolare:
- a) il Codice dei contratti;
 - b) il Regolamento generale, approvato con d.P.R. 5 ottobre 2010, n. 207 limitatamente alle parti ancora vigenti;
 - c) il decreto legislativo n. 81 del 2008, con i relativi allegati;
 - d) il Decreto Ministeriale - lavori pubblici - 19 aprile 2000, n. 145 (limitatamente alle parti ancora vigenti);
- f) il vigente Protocollo di Legalità sottoscritto dalla Regione del Veneto ai fini della prevenzione dei tentativi d'infiltrazione della criminalità organizzata nel settore dei contratti pubblicità di lavori, servizi e forniture.
3. Non fanno invece parte del contratto e sono estranei ai rapporti negoziali:
- a) le tabelle di riepilogo dei lavori e la loro suddivisione per categorie omogenee, ancorché inserite e integranti il presente Capitolato speciale; esse hanno efficacia limitatamente ai fini dell'aggiudicazione per la determinazione dei requisiti speciali degli esecutori e ai fini della valutazione delle addizioni o diminuzioni dei lavori di cui all'articolo 120 del Codice dei contratti;
 - b) le quantità delle singole voci elementari, sia quelle rilevabili dagli atti progettuali e da qualsiasi altro loro allegato, che quelle risultanti dalla Lista per l'offerta predisposta dalla Stazione appaltante, compilata dall'appaltatore e da questi presentata in sede di offerta.
4. Fanno altresì parte del contratto, in quanto parte integrante e sostanziale del progetto di cui al comma 1, le relazioni e gli elaborati presentati dall'appaltatore in sede di offerta.

Art. 7bis – Clausole sociali

1. Ai sensi dell'art. 57 del Codice dei contratti, in sede di offerta l'appaltatore è tenuto:
 - a fornire una dichiarazione del legale rappresentante che attesti di essere in regola con le norme che disciplinano il diritto al lavoro dei disabili.

Art. 8. Disposizioni particolari riguardanti l'appalto

1. La presentazione dell'offerta da parte dei concorrenti comporta automaticamente, senza altro ulteriore adempimento, dichiarazione di responsabilità di avere direttamente o con delega a personale dipendente esaminato tutti gli elaborati progettuali, compreso il calcolo sommario della spesa o il computo metrico estimativo, di essersi recati sul luogo di esecuzione dei lavori, di avere preso conoscenza delle condizioni locali, della viabilità di accesso, di aver verificato le capacità e le disponibilità, compatibili con i tempi di esecuzione previsti, delle cave eventualmente necessarie e delle discariche autorizzate, nonché di tutte le circostanze generali e particolari suscettibili di influire sulla determinazione dei prezzi, sulle condizioni contrattuali e sull'esecuzione dei lavori e di aver giudicato i lavori stessi realizzabili, gli elaborati progettuali adeguati ed i prezzi nel loro complesso remunerativi e tali da consentire il ribasso offerto; di avere effettuato una verifica della disponibilità della mano d'opera necessaria per l'esecuzione dei lavori nonché della disponibilità di attrezzature adeguate all'entità e alla tipologia e categoria dei lavori in appalto.
2. Trova applicazione l'allegato II.14 al Codice dei contratti in materia di esecuzione, direzione e contabilizzazione dei lavori, come integrato dal presente Capitolato speciale d'appalto. Prima della formulazione dell'offerta, il concorrente ha l'obbligo di controllare le voci riportate nella lista, nella parte "a corpo", attraverso l'esame degli elaborati progettuali, comprendenti anche il computo metrico estimativo, posti in visione ed acquisibili. In esito a tale verifica il concorrente è tenuto ad integrare o ridurre le quantità che valuta carenti o eccessive e ad inserire le voci e relative quantità che ritiene mancanti, sempre nella sola parte "a corpo", rispetto a quanto previsto negli elaborati grafici e nel capitolato speciale nonché negli altri documenti che è previsto facciano parte integrante del contratto, alle quali applica i prezzi unitari che ritiene di offrire. La presentazione dell'offerta da parte dell'appaltatore ha comportato automaticamente, senza altro ulteriore adempimento, dichiarazione di responsabilità di presa d'atto che l'indicazione delle voci e delle quantità non ha effetto sull'importo complessivo dell'offerta che, seppure determinato attraverso l'applicazione dei prezzi unitari offerti alle quantità delle varie lavorazioni, resta fisso ed invariabile.
3. Fermo restando quanto previsto all'articolo 12, comma 1, la sottoscrizione del contratto da parte dell'appaltatore equivale a dichiarazione di perfetta conoscenza e incondizionata accettazione anche dei suoi allegati, della legge, dei regolamenti e di tutte le norme vigenti in materia di lavori pubblici, nonché alla completa accettazione di tutte le norme che regolano il presente appalto, e del progetto per quanto attiene alla sua perfetta esecuzione.

Art. 9. Modifiche dell'appaltatore economico appaltatore

1. In caso di liquidazione giudiziale dell'appaltatore, o altra condizione di cui all'articolo 124, comma 1, del Codice dei contratti, la Stazione appaltante si avvale, senza pregiudizio per ogni altro diritto e azione a tutela dei propri interessi, della procedura prevista dalla norma citata.
2. L'affidamento avviene alle medesime condizioni già proposte dall'originario aggiudicatario
Resta ferma, ove ammissibile, l'applicabilità della disciplina speciale di cui al medesimo articolo 124, commi 4 e 5.
3. Se l'appaltatore è un raggruppamento temporaneo, ai sensi dell'articolo 68, comma 17, del Codice dei contratti, è sempre ammesso il recesso di una o più imprese raggruppate, sempre che le imprese rimanenti abbiano i requisiti di qualificazione adeguati ai lavori o servizi o forniture ancora da eseguire. Il recesso è ammesso anche se il raggruppamento si riduce a un unico soggetto.

Art. 10. Rappresentante dell'appaltatore e domicilio; direttore di cantiere

1. L'appaltatore deve eleggere domicilio ai sensi e nei modi di cui all'articolo 2 del capitolato generale d'appalto integrato dal domicilio digitale come dichiarato dall'appaltatore nei registri della Camera di commercio, Industria, artigianato e agricoltura; a uno di tali domicilia si intendono ritualmente effettuate tutte le intimazioni, le assegnazioni di termini e ogni altra notificazione o comunicazione dipendente dal contratto.
2. L'appaltatore deve altresì comunicare, ai sensi e nei modi di cui all'articolo 3 del capitolato generale d'appalto, le generalità delle persone autorizzate a riscuotere.
3. Se l'appaltatore non conduce direttamente i lavori, deve depositare presso la Stazione appaltante, ai sensi e nei modi di cui all'articolo 4 del capitolato generale d'appalto, il mandato conferito con atto pubblico a persona idonea, sostituibile su richiesta motivata della Stazione appaltante. La direzione del cantiere è assunta dal direttore tecnico dell'appaltatore o da altro tecnico, avente comprovata esperienza in rapporto alle caratteristiche delle opere da eseguire. L'assunzione della direzione di cantiere da parte del direttore tecnico avviene mediante delega conferita da tutte le imprese operanti nel cantiere, con l'indicazione specifica delle attribuzioni da esercitare dal delegato anche in rapporto a quelle degli altri soggetti operanti nel cantiere.
4. L'appaltatore, tramite il direttore di cantiere assicura l'organizzazione, la gestione tecnica e la conduzione del cantiere. La DL e, se del caso, il RUP, hanno il diritto di esigere il cambiamento del direttore di cantiere e del personale dell'appaltatore per disciplina, incapacità o grave negligenza. L'appaltatore è in tutti i casi responsabile dei danni causati dall'imperizia o dalla negligenza di detti soggetti, nonché della malafede o della frode nella somministrazione o nell'impiego dei materiali.
5. Ogni variazione del domicilio di cui al comma 1, o delle persone di cui ai commi 2, 3 o 4, deve essere tempestivamente notificata alla Stazione appaltante; ogni variazione della persona di cui al comma 3 deve essere accompagnata dal deposito presso la Stazione appaltante del nuovo atto di mandato.
6. L'Amministrazione Committente sarà rappresentata nei confronti dell'Appaltatore, per quanto concerne l'esecuzione delle opere appaltate e ad ogni conseguente

effetto, dalla Direzione dei Lavori che verrà designata dall'Amministrazione Committente medesima.

Art. 11. Norme generali sui materiali, i componenti, i sistemi e l'esecuzione

1. Nell'esecuzione di tutte le lavorazioni, le opere, le forniture, i componenti, anche relativamente a sistemi e subsistemi di impianti tecnologici oggetto dell'appalto, devono essere rispettate tutte le prescrizioni di legge e di regolamento in materia di qualità, provenienza e accettazione dei materiali e componenti nonché, per quanto concerne la descrizione, i requisiti di prestazione e le modalità di esecuzione di ogni categoria di lavoro, tutte le indicazioni contenute o richiamate contrattualmente nel presente Capitolato speciale, negli elaborati grafici del progetto esecutivo e nella descrizione delle singole voci allegata allo stesso capitolato.
2. Per quanto riguarda l'accettazione, la qualità e l'impiego dei materiali, la loro provvista, il luogo della loro provenienza e l'eventuale sostituzione di quest'ultimo, si applicano rispettivamente il decreto legislativo 16 giugno 2017, n. 106 e gli articoli 16 e 17 del capitolato generale d'appalto. In ogni caso l'appaltatore, sia per sé che per i propri subappaltatori, fornitori e subfornitori:
 - a) deve garantire che i materiali da costruzione utilizzati siano conformi alle disposizioni di cui al decreto legislativo n. 106 del 2017 e ai relativi allegati, nonché alle altre normative nazionali di recepimento e attuazione del Regolamento (UE) n. 305/2011 del Parlamento europeo e del Consiglio del 9 marzo 2011. Nell'applicazione della normativa relativa ai materiali utilizzati, tutti i riferimenti all'abrogato d.P.R. 21 aprile 1993, n. 246, contenuti in leggi, decreti, circolari o provvedimenti amministrativi si intendono effettuati al regolamento (UE) n. 305/2011 e al decreto legislativo n. 106 del 2017;
 - b) L'appaltatore, sia per sé che per i propri eventuali subappaltatori, deve garantire che l'esecuzione delle opere sia conforme alle «Norme tecniche per le costruzioni» approvate con il decreto del Ministro delle infrastrutture 14 gennaio 2008 (in Gazzetta Ufficiale n. 29 del 4 febbraio 2008) e aggiornate con decreto del Ministero della Giustizia 17 gennaio 2018 (in Gazzetta Ufficiale n. 42 del 20 febbraio 2018) e successive modifiche che intervengano prima dell'esecuzione delle opere contemplate dalle predette modifiche;
 - c) è obbligato ad utilizzare materiali e prodotti per uso strutturale, identificati a cura del fabbricante e qualificati sotto la responsabilità del medesimo fabbricante:
 - secondo una norma europea armonizzata il cui riferimento sia stato pubblicato sulla Gazzetta Ufficiale dell'Unione europea (lettera A), se disponibile;
 - se non sia disponibile una norma europea armonizzata, con applicazione delle citate Norme Tecniche oppure con Marcatura CE se il fabbricante abbia optato per tale soluzione;
 - se non ricorrono le condizioni precedenti, il fabbricante dovrà pervenire alla Marcatura CE sulla base della pertinente "Valutazione Tecnica Europea" (ETA), oppure dovrà ottenere un "Certificato di Valutazione Tecnica" rilasciato dal Presidente del Consiglio Superiore dei Lavori Pubblici, previa istruttoria del Servizio Tecnico Centrale, sulla base di Linee Guida approvate dal Consiglio Superiore dei Lavori Pubblici, ove disponibili.

- d) sia per sé che per i propri eventuali subappaltatori, fornitori e subfornitori, deve garantire che l'esecuzione delle opere e il reperimento e approvvigionamento dei materiali sia conforme ai criteri minimi ambientali di cui al DM 7 febbraio 2023 (pubblicato nella G.U. n. 69 del 22 marzo 2023), ove previsti.
3. La DL può rifiutare in qualunque tempo i materiali e i componenti deperiti dopo l'introduzione in cantiere o che per qualsiasi causa non risultano conformi alla normativa tecnica, alle caratteristiche tecniche indicate nei documenti allegati al contratto, con obbligo per l'esecutore di rimuoverli dal cantiere e sostituirli con altri a sue spese; in tal caso il rifiuto è trascritto sul giornale dei lavori o nel primo atto contabile utile. Ove l'appaltatore non effettui la rimozione nel termine prescritto dalla DL, la Stazione appaltante può provvedervi direttamente a spese dell'appaltatore stesso, a carico del quale resta anche qualsiasi onere o danno che possa derivargli per effetto della rimozione eseguita d'ufficio. In ogni caso:
- a) i materiali da utilizzare sono campionati e sottoposti all'approvazione della DL, completi delle schede tecniche di riferimento e di tutte le certificazioni in grado di giustificare le prestazioni, con congruo anticipo rispetto alla messa in opera, ivi comprese quelle relative al riuso di materiali e al riciclo entro lo stesso cantiere;
 - b) i materiali e i componenti sono messi in opera solo dopo l'accettazione della DL, anche mediante, ove previsto, acquisizione e verifica della documentazione di identificazione e qualificazione, nonché mediante eventuali prove di accettazione; l'accettazione definitiva si ha solo dopo la loro posa in opera, tuttavia, anche dopo l'accettazione e la posa in opera, restano impregiudicati i diritti e i poteri della Stazione appaltante in sede di collaudo;
 - c) non costituisce esimente l'impiego da parte dell'appaltatore e per sua iniziativa di materiali o componenti di caratteristiche superiori a quelle prescritte nei documenti contrattuali o l'esecuzione di una lavorazione più accurata, se non accettata espressamente dalla DL;
 - d) i materiali e i manufatti portati in contabilità rimangono a rischio e pericolo dell'appaltatore e sono rifiutati dalla DL nel caso in cui se ne accerti l'esecuzione senza la necessaria diligenza o con materiali diversi da quelli prescritti contrattualmente o che, dopo la loro accettazione e messa in opera, abbiano rivelato difetti o inadeguatezze; il rifiuto è trascritto sul giornale dei lavori o nel primo atto contabile utile, entro 15 (quindici) giorni dalla scoperta della non conformità del materiale utilizzato o del manufatto eseguito;
 - e) la DL, nonché il collaudatore in corso d'opera se nominato, e in ogni caso il collaudatore finale, possono disporre prove o analisi ulteriori rispetto a quelle previste dalla legge o dal capitolato speciale d'appalto finalizzate a stabilire l'idoneità dei materiali o dei componenti, con spese a carico dell'appaltatore, salvo che le prove o le analisi siano palesemente ultronee e arbitrarie.
4. L'appaltatore deve altresì dimostrare, a semplice richiesta del DL o, tramite questi, del RUP, che i materiali approvvigionati rispettano le caratteristiche tecniche, di sostenibilità ambientale, di ciclo di vita e ogni altra caratteristica prevista dall'appaltatore nella propria offerta tecnica con la quale si è aggiudicato il contratto, mediante l'esibizione delle certificazioni, delle dichiarazioni e della documentazione pertinente a dimostrazione del rispetto delle predette

caratteristiche tecniche, di sostenibilità ambientale, di ciclo di vita e ogni altra caratteristica prevista nell'offerta tecnica.

CAPO 3. TERMINI PER L'ESECUZIONE

Art. 12. Adempimenti anteriori all'inizio dei lavori

1. In nessun caso si procede alla stipulazione del contratto o alla consegna dei lavori in caso di consegna anticipata ai sensi dell'articolo 13, comma 3, se l'appaltatore non ha acquisito dalla Stazione appaltante l'atto di assenso, comunque denominato, previsto dalla normativa urbanistico-edilizia o da qualunque altra normativa speciale, necessario per l'esecuzione dei lavori atto a dimostrarne la legittimità o altro atto che dispone l'esonero dal predetto atto di assenso. Alla stessa stregua non si procede, pena la non sottoscrizione del contratto o il differimento dell'inizio dei lavori per fatto imputabile alla parte inadempiente, se il DL non fornisce al RUP e, tramite questi, all'appaltatore, l'attestazione di cui all'articolo 4 del d.m. n. 49 del 2018, che certifichi il permanere delle condizioni che consentono l'immediata esecuzione dei lavori, almeno con riferimento almeno a:
 - a) all'accessibilità dei siti (aree e immobili) interessati dai lavori come risultanti dagli elaborati progettuali;
 - b) all'assenza di impedimenti sopravvenuti rispetto a quanto accertato prima dell'approvazione del progetto e alla conseguente realizzabilità del progetto anche in relazione al terreno, al tracciamento, al sottosuolo e a quanto altro occorre per l'esecuzione dei lavori.
2. L'appaltatore, non appena stipulato il contratto, con adeguato anticipo rispetto alla data prevista per la consegna dei lavori ai sensi dell'articolo 13, deve sottoscrivere la documentazione pertinente l'avvenuto adempimento della pratica richiesta ai fini della realizzazione di interventi in zona sismica, di cui all'articolo 94 del d.P.R. n. 380 del 2001 e all'articolo 18 della legge n. 64 del 1974, in ottemperanza alle procedure e alle condizioni della normativa regionale applicabile. Se l'appaltatore, propone di intervenire sulle strutture con aggiornamenti, adeguamenti, modifiche migliorative, egli deve provvedere, nel periodo di cui all'articolo 13, comma 1, all'aggiornamento del Progetto Esecutivo anche con i dettagli del dimensionamento degli elementi strutturali da realizzare, secondo la normativa tecnica in vigore. Su tale aggiornamento del Progetto Esecutivo, deve essere ottenuta l'approvazione da parte della direzione lavori. e, se si rende necessario l'ottenimento dell'Autorizzazione Sismica del progetto così come integrato con la stessa offerta tecnica, tutti gli adempimenti necessari per il suo rilascio sono a cura e carico dell'Appaltatore senza nessun onere aggiuntivo per la Stazione Appaltante.

Art. 13. Consegna e inizio dei lavori

1. Ai sensi dell'articolo 3 comma 1 dell'allegato II.14 al Codice dei Contratti, l'esecuzione dei lavori ha inizio dopo la stipula del formale contratto, in seguito a consegna, risultante da apposito verbale, da effettuarsi non oltre 45 (quarantacinque) giorni dalla predetta stipula, previa convocazione dell'esecutore con un anticipo non inferiore a 5 (cinque) giorni. L'appaltatore convocato deve presentarsi munito del personale idoneo, delle attrezzature e dei materiali necessari per eseguire, ove occorra, il tracciamento dei lavori secondo i piani, profili e disegni di progetto. Sono a carico dell'appaltatore gli oneri per le spese relative alla consegna, alla verifica ed al completamento del tracciamento che fosse stato già eseguito a cura della Stazione appaltante. Il verbale di consegna:
 - a) deve essere redatto in contraddittorio tra il DL e l'appaltatore;

- b) deve contenere
 - le condizioni e circostanze speciali locali riconosciute e le operazioni eseguite, come i tracciamenti, gli accertamenti di misura, i collocamenti di sagome e capisaldi;
 - l'indicazione delle aree, dei locali, delle condizioni di disponibilità dei mezzi d'opera per l'esecuzione dei lavori dell'esecutore, nonché dell'ubicazione e della capacità delle cave e delle discariche concesse o comunque a disposizione dell'esecutore stesso;
 - la dichiarazione che l'area su cui devono eseguirsi i lavori è libera da persone e cose e, in ogni caso, che lo stato attuale è tale da non impedire l'avvio e la prosecuzione dei lavori.
- c) all'esito delle operazioni di consegna dei lavori deve essere sottoscritto dal DL e dall'appaltatore e da tale sottoscrizione decorre utilmente il termine per il compimento dei lavori;
- d) è trasmesso dal DL al RUP.

2. Se nel giorno fissato e comunicato l'appaltatore non si presenta a ricevere la consegna dei lavori, la Stazione appaltante:
 - a) può risolvere il contratto per inadempimento dell'appaltatore, incamerando la garanzia di cui all'articolo 36;
 - b) oppure, in alternativa, può fissare un nuovo termine perentorio per la consegna, non inferiore a 3 (tre) giorni e non superiore a 10 (dieci) giorni, fermo restando che i termini per l'esecuzione decorrono comunque dalla data della prima convocazione;
 - c) decorso inutilmente il termine di cui alla lettera a) o, se concesso, il nuovo termine differito di cui alla lettera b), è facoltà della Stazione appaltante di risolvere il contratto e incamerare la garanzia di cui all'articolo 36, fermo restando il risarcimento del danno (ivi compreso l'eventuale maggior prezzo di una nuova aggiudicazione) se eccedente il valore della garanzia, senza che ciò possa costituire motivo di pretese o eccezioni di sorta da parte dell'appaltatore. Se è indetta una nuova procedura per l'affidamento del completamento dei lavori, l'appaltatore è escluso dalla partecipazione in quanto l'inadempimento è considerato grave negligenza accertata.
3. Nelle ipotesi di cui all'articolo 17 comma 9 del Codice dei Contratti, è sempre autorizzata la consegna dei lavori in via d'urgenza ai sensi . È inoltre, in ogni caso, facoltà della Stazione appaltante procedere in via d'urgenza alla consegna dei lavori, anche nelle more della stipulazione formale del contratto, ai sensi dell'articolo 17 comma 8 del Codice dei contratti, per motivate ragioni; la DL provvede in via d'urgenza su autorizzazione del RUP e indica espressamente sul verbale le motivazioni che giustificano l'immediato avvio dei lavori, nonché le lavorazioni da iniziare immediatamente.
4. Il RUP accerta l'avvenuto adempimento degli obblighi di cui all'articolo 43 prima della redazione del verbale di consegna di cui al comma 1 e ne comunica l'esito alla DL. La redazione del verbale di consegna è subordinata a tale positivo accertamento, in assenza del quale il verbale di consegna è inefficace e i lavori non possono essere iniziati.

5. Le disposizioni sulla consegna di cui al comma 2, anche in via d'urgenza ai sensi del comma 3, si applicano anche alle singole consegne frazionate, in presenza di temporanea indisponibilità di aree ed immobili; in tal caso si provvede ogni volta alla compilazione di un verbale di consegna provvisorio e l'ultimo di questi costituisce verbale di consegna definitivo anche ai fini del computo dei termini per l'esecuzione, se non diversamente determinati. Il comma 2 si applica limitatamente alle singole parti consegnate, se l'urgenza è limitata all'esecuzione di alcune di esse.
6. Qualora la consegna avvenga in ritardo per causa imputabile alla stazione appaltante, l'appaltatore può chiedere di recedere dal contratto. In tal caso, se la Stazione appaltante:
 - a) accoglie l'istanza di recesso, l'appaltatore ha diritto al rimborso delle spese contrattuali effettivamente sostenute e documentate, in ogni caso nei limiti indicati all'articolo 3, commi 12 e 13, dell'allegato II.14 al Codice dei Contratti;
 - b) non accoglie l'istanza di recesso e procede tardivamente alla consegna, l'appaltatore ha diritto ad un indennizzo per i maggiori oneri dipendenti dal ritardo, le cui modalità di calcolo sono stabilite all'articolo 3, comma 14, dell'allegato II.14 al Codice dei Contratti;
 - c) sospende la consegna per cause diverse dalla forza maggiore, dopo il suo inizio, per più di 60 (sessanta) giorni, trovano applicazione quanto disposto alle lettere a) e b); nessuna conseguenza nel caso la predetta sospensione cessi entro il citato termine.
7. Ai sensi dell'articolo 3, comma 5 dell'allegato II.14 al Codice dei Contratti, la Stazione appaltante ha la facoltà di non accogliere l'istanza di recesso dell'appaltatore nei casi in cui il ritardo non si protragga per più di 120 (centoventi) giorni e sia causato:
 - a) da forza maggiore, come individuata nella prassi, in giurisprudenza e nella dottrina;
 - b) da ritardi nella risoluzione delle interferenze quando tale adempimento, ancorché in carico alla Stazione appaltante o all'appaltatore, subisca ritardi o interruzioni imputabili a soggetti terzi, quali autorità diverse dalla Stazione appaltante o società o enti non controllati dalla stessa Stazione appaltante, e i ritardi non superino, cumulativamente se dipendenti da più interruzioni, il limite indicato in precedenza;
 - c) dalla necessità o dalla opportunità di adeguamenti progettuali dipendenti da norme sopravvenute rispetto al momento dell'indizione del procedimento di scelta del contraente;
 - d) dalla necessità di completare procedure di acquisizione o di occupazione di aree ed immobili necessari alla realizzazione dell'opera, non imputabili a negligenza della Stazione appaltante.

Art. 14. Termini per l'ultimazione dei lavori

1. Il tempo utile per ultimare tutti i lavori compresi nell'appalto è fissato in complessivi giorni 60 (sessanta) naturali consecutivi decorrenti dalla data del verbale di consegna dei lavori.
L'ultimazione è accertata con le modalità di cui all'articolo 59.

2. Nel calcolo del tempo di cui al comma 1 è tenuto conto delle ferie contrattuali e delle ordinarie difficoltà e degli ordinari impedimenti in relazione agli andamenti stagionali e alle relative condizioni climatiche.
3. L'appaltatore si obbliga alla rigorosa ottemperanza al cronoprogramma dei lavori che potrà fissare scadenze inderogabili per l'approntamento delle opere necessarie all'inizio di forniture e lavori da effettuarsi da altre ditte per conto della Stazione appaltante oppure necessarie all'utilizzazione, prima della fine dei lavori e previa emissione del certificato di cui all'articolo 60, riferito alla sola parte funzionale delle opere.
4. L'esecutore deve ultimare i lavori nel termine stabilito dagli atti contrattuali, decorrente dalla data del verbale di consegna ovvero, in caso di consegna parziale dall'ultimo dei verbali di consegna. L'ultimazione dei lavori, appena avvenuta, è comunicata dall'esecutore per iscritto al direttore dei lavori, il quale procede subito alle necessarie constatazioni in contraddittorio. L'esecutore non ha diritto allo scioglimento del contratto né ad alcuna indennità qualora i lavori, per qualsiasi causa non imputabile alla stazione appaltante, non siano ultimati nel termine contrattuale e qualunque sia il maggior tempo impiegato.
5. Dalla data di ultimazione dei lavori decorreranno i termini per la redazione dello stato finale e per il collaudo dei medesimi.
6. L'esecutore deve ultimare nel termine stabilito i lavori previsti nel contratto, comprese le attività di allestimento e disallestimento del cantiere.
Al fine di permettere la redazione del verbale l'appaltatore dovrà presentare le certificazioni, le dichiarazioni di conformità, le dichiarazioni di corretta posa, le certificazioni di qualità e qualsiasi altro mezzo di prova necessario a garantire che le lavorazioni fino ad allora eseguite sono tali da poter garantire l'uso e la sicurezza di tutti i fruitori. L'appaltatore dovrà svolgere tutte le prove funzionali degli impianti necessarie a verificare la piena efficienza degli stessi.

Art. 15. Proroghe

1. Se l'appaltatore, per causa a esso non imputabile, non è in grado di ultimare i lavori nel termine contrattuale di cui all'articolo 14, può chiedere la proroga, presentando apposita richiesta motivata almeno 30 (trenta) giorni prima della scadenza del termine di cui al predetto articolo 14. A titolo indicativo e non esaustivo sono considerate cause non imputabili all'appaltatore: ritardi causati o da impedimenti frapposti dall'Amministrazione Committente in relazione a proprie esigenze o conseguenti all'inadempimento, da parte della Amministrazione Committente, delle obbligazioni per la stessa derivanti dal presente Capitolato o ritardi nell'esecuzione di altre opere o lavori propedeutici o strumentali ai lavori oggetto del presente contratto e formanti oggetto di altri contratti in essere tra l'Amministrazione Committente e terzi.
2. In deroga a quanto previsto al comma 1, la richiesta può essere presentata oltre il termine di cui al comma 1, purché prima della scadenza contrattuale, se le cause che hanno determinato la richiesta si sono verificate posteriormente; in questo caso la richiesta deve essere motivata anche in relazione alla specifica circostanza della tardività.

3. La richiesta è presentata alla DL, la quale la trasmette tempestivamente al RUP, corredata dal proprio parere; se la richiesta è presentata direttamente al RUP questi acquisisce tempestivamente il parere della DL.
4. La proroga è concessa o negata con provvedimento scritto del RUP entro 30 (trenta) giorni dal ricevimento della richiesta, ai sensi dell'art. 121 comma 8 del Codice dei contratti. Per i lavori diretti alla realizzazione di opere pubbliche di importo pari o superiore alle soglie di cui all'articolo 14 del Codice dei contratti, è acquisito il parere del collegio consultivo tecnico.
5. Nei casi di cui al comma 2 i termini di cui al comma 4 sono ridotti al minimo indispensabile; negli stessi casi se la proroga è concessa formalmente dopo la scadenza del termine di cui all'articolo 14, essa ha effetto retroattivo a partire da tale ultimo termine.
6. La mancata pronuncia espressa del RUP entro i termini di cui ai commi 4 o 5 costituisce rigetto della richiesta.
7. Ai sensi dell'art. 120 comma 11 del Codice dei contratti, in casi eccezionali nei quali risultino oggettivi e insuperabili ritardi nella conclusione della procedura di affidamento del contratto, è consentito, per il tempo strettamente necessario alla conclusione della procedura, prorogare il contratto con l'appaltatore uscente qualora l'interruzione delle prestazioni possa determinare situazioni di pericolo per persone, animali, cose, oppure per l'igiene pubblica, oppure nei casi in cui l'interruzione della prestazione dedotta nella gara determinerebbe un grave danno all'interesse pubblico che è destinata a soddisfare. In tale ipotesi il contraente originario è tenuto all'esecuzione delle prestazioni contrattuali ai prezzi, patti e condizioni previsti nel contratto.

Art. 16. Sospensioni ordinate dalla DL

1. Quando ricorrano circostanze speciali che impediscono in via temporanea che i lavori procedano utilmente a regola d'arte e che non fossero prevedibili al momento della stipulazione del contratto, il direttore dei lavori può disporre la sospensione dell'esecuzione del contratto, compilando il verbale di sospensione, ove possibile con l'intervento dell'esecutore o di un suo legale rappresentante, che è inoltrato entro cinque giorni al RUP; costituiscono circostanze speciali le situazioni che determinano la necessità di procedere alla redazione di una variante in corso d'opera o altre modificazioni contrattuali di cui all'articolo 40, qualora ammissibili ai sensi dell'articolo 120 comma 1, lettere b) c) o d) e comma 3 del Codice dei contratti; fatto salvo quanto previsto al successivo comma 6, nessun indennizzo spetta all'appaltatore per le sospensioni di cui al presente articolo.
2. Il verbale di sospensione deve contenere:
 - a) le ragioni che abbiano determinato l'interruzione dei lavori;
 - b) lo stato di avanzamento dei lavori e delle opere la cui esecuzione rimanga interrotta, indicando le cautele adottate al fine della ripresa dell'intervento e della sua ultimazione senza eccessivi oneri;
 - c) la consistenza del personale impiegato e dei mezzi d'opera esistenti in cantiere al momento della sospensione.
3. Il verbale di sospensione è controfirmato dall'appaltatore, deve pervenire al RUP entro il quinto giorno naturale successivo alla sua redazione e deve essere restituito

controfirmato dallo stesso o dal suo delegato; se il RUP non si pronuncia entro 5 giorni dal ricevimento, il verbale si dà per riconosciuto e accettato dalla Stazione appaltante. Se l'appaltatore non interviene alla firma del verbale di sospensione o rifiuta di sottoscriverlo, oppure appone sullo stesso delle riserve, si procede a norma dell'articolo 121 comma 7 del Codice dei contratti, in quanto compatibile.

4. Non appena siano venute a cessare le cause della sospensione il direttore dei lavori ne dà immediata comunicazione al RUP affinché quest'ultimo disponga la ripresa dei lavori e indichi il nuovo termine contrattuale. Entro cinque giorni dalla disposizione di ripresa dei lavori effettuata dal RUP, il direttore dei lavori procede alla redazione del verbale di ripresa dei lavori, che deve essere sottoscritto anche dall'esecutore e deve riportare il nuovo termine contrattuale indicato dal RUP. Nel caso in cui l'esecutore ritenga cessate le cause che hanno determinato la sospensione temporanea dei lavori e il RUP non abbia disposto la ripresa dei lavori stessi, l'esecutore può diffidare il RUP a dare le opportune disposizioni al direttore dei lavori perché provveda alla ripresa; la diffida proposta ai fini sopra indicati, è condizione necessaria per poter iscrivere riserva all'atto della ripresa dei lavori, qualora l'esecutore intenda far valere l'illegittima maggiore durata della sospensione.
5. Il direttore dei lavori è responsabile nei confronti della stazione appaltante di un'eventuale sospensione illegittima dal medesimo ordinata per circostanze non previste dall'articolo 121 del codice.
6. Ai sensi dell'articolo 121, comma 5, del Codice dei contratti, se la sospensione, o le sospensioni se più di una, durano per un periodo di tempo superiore ad un quarto della durata complessiva prevista dall'articolo 14, o comunque superano 6 (sei) mesi complessivamente, l'appaltatore può richiedere la risoluzione del contratto senza indennità; la Stazione appaltante può opporsi allo scioglimento del contratto ma, in tal caso, riconosce al medesimo la rifusione dei maggiori oneri derivanti dal prolungamento della sospensione oltre i termini suddetti, iscrivendoli nella documentazione contabile. In tutti gli altri casi non è dovuto alcun indennizzo all'appaltatore.
7. Quando successivamente alla consegna dei lavori insorgano, per cause imprevedibili o di forza maggiore, circostanze che impediscano parzialmente il regolare svolgimento dei lavori, l'esecutore prosegue le parti di lavoro eseguibili, mentre si provvede alla sospensione parziale dei lavori non eseguibili, dandone atto in apposito verbale. Nel caso di sospensione parziale, per i lavori di realizzazione di opere pubbliche di importo pari o superiore alle soglie di cui all'articolo 14 del Codice dei contratti, la sospensione è disposta dal RUP dopo aver acquisito il parere del collegio consultivo tecnico ove costituito .
8. Le sospensioni disposte non comportano per l'Appaltatore la cessazione e l'interruzione della custodia dell'opera, per cui esso è tenuto a mantenere le misure di salvaguardia del cantiere ed evitare il danno a terzi.

Art. 17. Sospensioni ordinate dal RUP

- 1.-Il RUP può ordinare la sospensione dei lavori per ragioni di necessità o di pubblico interesse, ovvero per i lavori di realizzazione di opere pubbliche di importo pari o superiore alle soglie di cui all'articolo 14 del Codice dei contratti; l'ordine è

trasMESSO contemporaneamente all'appaltatore e alla DL ed ha efficacia dalla data di emissione.

2. Lo stesso RUP determina il momento in cui sono venute meno le ragioni di pubblico interesse o di particolare necessità che lo hanno indotto ad ordinare la sospensione i lavori ed emette l'ordine di ripresa, trasmesso tempestivamente all'appaltatore e alla DL.
3. Per quanto non diversamente disposto, agli ordini di sospensione e di ripresa emessi dal RUP si applicano le disposizioni dell'articolo 16 in materia di verbali di sospensione e di ripresa dei lavori, in quanto compatibili.
4. Le stesse disposizioni si applicano alle sospensioni:
 - a) in ottemperanza a raccomandazioni o altri provvedimenti assunti dall'Autorità Nazionale Anticorruzione e dai quali la Stazione appaltante non possa o non ritenga di discostarsi;
 - b) per i tempi strettamente necessari alla redazione, approvazione ed esecuzione di eventuali varianti di cui all'articolo 40, comma 9.

Art. 18. Disposizioni comuni alle sospensioni dei lavori

1. In tutti i casi di sospensione, da qualunque causa determinata, la DL dispone visite periodiche al cantiere durante il periodo di sospensione per accertare le condizioni delle opere e la presenza eventuale della manodopera e dei macchinari e dà le disposizioni necessarie a contenere macchinari e manodopera nella misura strettamente necessaria per evitare danni alle opere già eseguite e per facilitare la ripresa dei lavori.
2. Non appena siano venute a cessare le cause della sospensione il direttore dei lavori ne dà immediata comunicazione al RUP affinché quest'ultimo disponga la ripresa dei lavori e indichi il nuovo termine contrattuale. Entro cinque giorni dalla disposizione di ripresa dei lavori effettuata dal RUP, il direttore dei lavori procede alla redazione del verbale di ripresa dei lavori, che deve essere sottoscritto anche dall'esecutore e deve riportare il nuovo termine contrattuale indicato dal RUP.
3. Nel caso in cui l'esecutore ritenga cessate le cause che hanno determinato la sospensione temporanea dei lavori e il RUP non abbia disposto la ripresa dei lavori stessi, l'esecutore può diffidare il RUP a dare le opportune disposizioni al direttore dei lavori perché provveda alla ripresa; la diffida proposta ai fini sopra indicati, è condizione necessaria per poter iscrivere riserva all'atto della ripresa dei lavori, qualora l'esecutore intenda far valere l'illegittima maggiore durata della sospensione.
4. Il direttore dei lavori è responsabile nei confronti della stazione appaltante di un'eventuale sospensione illegittima dal medesimo ordinata per circostanze non previste dall'articolo 121 del Codice dei contratti. Il risarcimento dovuto all'esecutore nel caso di sospensioni totali o parziali dei lavori disposte per cause diverse da quelle di cui ai commi 1, 2 e 6 dell'articolo 121 del Codice dei contratti è quantificato sulla base dei criteri previsti all'art. 8 comma 2 dell'allegato II.14 al Codice.
5. Le contestazioni dell'esecutore in merito alle sospensioni dei lavori, nelle ipotesi di cui all'art. 121 commi 1, 2 e 6 del Codice dei contratti sono iscritte, a pena di

decadenza, nei verbali di sospensione e di ripresa dei lavori, salvo che la contestazione riguardi, nelle sospensioni inizialmente legittime, la sola durata, nel qual caso è sufficiente l'iscrizione della stessa nel verbale di ripresa dei lavori; qualora l'esecutore non firmi i verbali deve farne espressa riserva sul registro di contabilità. Quando la sospensione supera il quarto del tempo contrattuale complessivo, il responsabile del processo dà avviso all'ANAC. In caso di mancata o tardiva comunicazione l'ANAC irroga una sanzione amministrativa alla stazione appaltante ai sensi dell'articolo 222, comma 13 del Codice dei contratti.

Art. 19. Penali in caso di ritardo

1. Ai sensi dell'articolo 126 comma 1, del Codice dei contratti, nel caso di mancato rispetto del termine stabilito per l'ultimazione dei lavori, per ogni giorno naturale consecutivo di ritardo **viene applicata una penale pari al 1 per mille dell'importo contrattuale.**
2. La penale, nella stessa misura percentuale di cui al comma 1, trova applicazione anche in caso di ritardo:
 - a) nell'inizio dei lavori rispetto alla data fissata dalla DL per la consegna degli stessi ai sensi dell'articolo 13;
 - b) nell'inizio dei lavori per mancata consegna o per inefficacia del verbale di consegna imputabili all'appaltatore che non abbia effettuato gli adempimenti prescritti dall'articolo 13, comma 4;
 - c) nella ripresa dei lavori seguente un verbale di sospensione, rispetto alla data fissata dalla DL;
 - d) nel rispetto dei termini imposti dalla DL per il ripristino di lavori non accettabili o danneggiati.
3. La penale irrogata ai sensi del comma 2, lettera a), è disapplicata se l'appaltatore, in seguito all'andamento imposto ai lavori, rispetta la prima soglia temporale successiva fissata nel programma esecutivo di cui all'articolo 20;
4. La penale di cui al comma 2, lettera b) e lettera d), è applicata all'importo dei lavori ancora da eseguire; la penale di cui al comma 2, lettera c) è applicata all'importo dei lavori di ripristino o di nuova esecuzione ordinati per rimediare a quelli non accettabili o danneggiati.
5. Le penali di cui al comma 2, lettera c) e lettera d), sono applicate rispettivamente all'importo dei lavori ancora da eseguire e all'importo dei lavori di ripristino o di rifacimento ordinati per rimediare a quelli non accettabili o danneggiati.
6. Tutte le fattispecie di ritardi sono segnalate tempestivamente e dettagliatamente al RUP da parte della DL, immediatamente al verificarsi della relativa condizione, con la relativa quantificazione temporale e rese note all'appaltatore mediante tempestiva annotazione negli atti contabili; sulla base delle predette indicazioni le penali sono applicate in sede di conto finale ai fini della verifica in sede di redazione del certificato di cui all'articolo 60.
7. L'importo complessivo delle penali determinate ai sensi dei commi 1 e 2 non può superare il 10% (dieci per cento) dell'importo contrattuale; se i ritardi sono tali da comportare una penale di importo superiore alla predetta percentuale trova applicazione l'articolo 22, in materia di risoluzione del contratto.

8. L'applicazione delle penali non pregiudica il risarcimento di eventuali danni o ulteriori oneri sostenuti dalla Stazione appaltante a causa dei ritardi.

Art. 20. Programma esecutivo dei lavori dell'appaltatore e piano di qualità

1. Ai sensi dell'articolo 32 comma 9 dell'allegato I.7 al Codice dei contratti, prima dell'inizio dei lavori, l'appaltatore predispone e consegna alla DL un programma esecutivo dettagliato, anche indipendente dal cronoprogramma, nel quale sono riportate, per ogni lavorazione, le previsioni circa il periodo di esecuzione nonché l'ammontare presunto, parziale e progressivo, dell'avanzamento dei lavori alle scadenze contrattualmente stabilite per la liquidazione dei certificati di pagamento. È facoltà prescrivere, in sede di capitolato speciale d'appalto, eventuali scadenze differenziate di varie lavorazioni in relazione a determinate esigenze.
2. Il programma esecutivo dei lavori dell'appaltatore può essere modificato o integrato dalla Stazione appaltante, mediante ordine di servizio, ogni volta che sia necessario alla miglior esecuzione dei lavori e in particolare:
 - a) per il coordinamento con le prestazioni o le forniture di imprese o altre ditte estranee al contratto;
 - b) per l'intervento o il mancato intervento di società concessionarie di pubblici servizi le cui reti siano coinvolte in qualunque modo con l'andamento dei lavori, purché non imputabile ad inadempimenti o ritardi della Stazione appaltante;
 - c) per l'intervento o il coordinamento con autorità, enti o altri soggetti diversi dalla Stazione appaltante, che abbiano giurisdizione, competenze o responsabilità di tutela sugli immobili, i siti e le aree comunque interessate dal cantiere; a tal fine non sono considerati soggetti diversi le società o aziende controllate o partecipate dalla Stazione appaltante o soggetti titolari di diritti reali sui beni in qualunque modo interessati dai lavori intendendosi, in questi casi, ricondotta la fattispecie alla responsabilità gestionale della Stazione appaltante;
 - d) per la necessità o l'opportunità di eseguire prove sui campioni, prove di carico e di tenuta e funzionamento degli impianti, nonché collaudi parziali o specifici;
 - e) se è richiesto dal coordinatore per la sicurezza e la salute nel cantiere, in ottemperanza all'articolo 92, comma 1, del Decreto n. 81 del 2008. In ogni caso il programma esecutivo dei lavori deve essere coerente con il PSC, eventualmente integrato ed aggiornato.
3. I lavori sono comunque eseguiti nel rispetto del cronoprogramma predisposto dalla Stazione appaltante e integrante il progetto esecutivo; tale cronoprogramma può essere modificato dalla Stazione appaltante al verificarsi delle condizioni di cui al comma 2.
4. Nel caso di interventi complessi di cui all'articolo 2, comma 1, lettera d), dell'allegato I.1 al Codice dei contratti, l'appaltatore è tenuto a redigere il piano di qualità di costruzione e di installazione, da sottoporre all'approvazione della direzione dei lavori, che prevede, pianifica e programma le condizioni, sequenze, modalità, strumentazioni, mezzi d'opera e fasi delle attività di controllo da svolgersi nella fase esecutiva. Il piano definisce i criteri di valutazione dei materiali e dei prodotti installati e i criteri di valutazione e risoluzione di eventuali non conformità.

Art. 21. Inderogabilità dei termini di esecuzione

1. Non costituiscono motivo di proroga dell'inizio dei lavori, della loro mancata regolare o continuativa conduzione secondo il relativo programma o della loro ritardata ultimazione.
 - a) il ritardo nell'installazione del cantiere e nell'allacciamento alle reti tecnologiche necessarie al suo funzionamento, per l'approvvigionamento dell'energia elettrica e dell'acqua;
 - b) l'adempimento di prescrizioni, o il rimedio a inconvenienti o infrazioni riscontrate dalla DL o dagli organi di vigilanza in materia sanitaria e di sicurezza, ivi compreso il coordinatore per la sicurezza in fase di esecuzione, se nominato;
 - c) l'esecuzione di accertamenti integrativi che l'appaltatore ritenesse di dover effettuare per la esecuzione delle opere di fondazione, delle strutture e degli impianti, salvo che siano ordinati dalla DL o espressamente approvati da questa;
 - d) il tempo necessario per l'esecuzione di prove sui campioni, di sondaggi, analisi e altre prove assimilabili;
 - e) il tempo necessario per l'espletamento degli adempimenti a carico dell'appaltatore comunque previsti dal presente Capitolato speciale o dal capitolato generale d'appalto;
 - f) le eventuali controversie tra l'appaltatore e i fornitori, subappaltatori, affidatari, altri incaricati dall'appaltatore né i ritardi o gli inadempimenti degli stessi soggetti;
 - g) le eventuali vertenze a carattere aziendale tra l'appaltatore e il proprio personale dipendente;
 - h) le sospensioni disposte dalla Stazione appaltante, dalla DL, dal Coordinatore per la sicurezza in fase di esecuzione o dal RUP per inosservanza delle misure di sicurezza dei lavoratori nel cantiere o inosservanza degli obblighi retributivi, contributivi, previdenziali o assistenziali nei confronti dei lavoratori impiegati nel cantiere;
 - i) le sospensioni disposte dal personale ispettivo del Ministero del lavoro e della previdenza sociale in relazione alla presenza di personale non risultante dalle scritture o da altra documentazione obbligatoria o in caso di reiterate violazioni della disciplina in materia di superamento dei tempi di lavoro, di riposo giornaliero e settimanale, ai sensi dell'articolo 14 del Decreto n. 81 del 2008, fino alla relativa revoca.
2. Non costituiscono altresì motivo di proroga o differimento dell'inizio dei lavori, della loro mancata regolare o continuativa conduzione secondo il relativo programma o della loro ritardata ultimazione i ritardi o gli inadempimenti di ditte, imprese, fornitori, tecnici o altri, titolari di rapporti contrattuali con la Stazione appaltante, se l'appaltatore non abbia tempestivamente denunciato per iscritto alla Stazione appaltante medesima le cause imputabili a dette ditte, imprese o fornitori o tecnici.
3. Le cause di cui ai commi 1 e 2 non possono costituire motivo per la richiesta di proroghe di cui all'articolo 15, di sospensione dei lavori di cui all'articolo 16, per la disapplicazione delle penali di cui all'articolo 19, né possono costituire ostacolo all'eventuale risoluzione del Contratto ai sensi dell'articolo 22.

Art. 22. Risoluzione del contratto per mancato rispetto dei termini

1. L'eventuale ritardo imputabile all'appaltatore nel rispetto dei termini per l'ultimazione dei lavori superiore a 30 (trenta) giorni naturali consecutivi produce la risoluzione del contratto, a discrezione della Stazione appaltante e senza obbligo di ulteriore motivazione, ai sensi dell'articolo 122, comma 4, del Codice dei contratti.
2. La risoluzione del contratto di cui al comma 1, trova applicazione dopo la formale messa in mora dell'appaltatore con assegnazione di un termine non inferiore a 10 (dieci) giorni per compiere i lavori, fatti salvi i casi di urgenza, in relazione ai quali il predetto termine può essere inferiore.
3. Nel caso di risoluzione del contratto la penale di cui all'articolo 17, comma 1, è computata sul periodo determinato sommando il ritardo accumulato dall'appaltatore rispetto al programma esecutivo dei lavori e il termine assegnato dalla DL per compiere i lavori con la messa in mora di cui al comma 2.
4. In caso di risoluzione l'appaltatore ha diritto soltanto al pagamento delle prestazioni regolarmente eseguite ed è tenuto al ripiegamento dei cantieri già allestiti e allo sgombero delle aree di lavoro e relative pertinenze nel termine assegnato dalla stazione appaltante; in caso di mancato rispetto del termine, la stazione appaltante provvede d'ufficio addebitando all'appaltatore i relativi oneri e spese, ai sensi dell'art. 122 comma 8 del Codice dei contratti.
5. Sono dovuti dall'appaltatore i danni subiti dalla Stazione appaltante in seguito alla risoluzione del contratto, comprese le eventuali maggiori spese connesse al completamento dei lavori affidato a terzi. Per il risarcimento di tali danni la Stazione appaltante può trattenere qualunque somma maturata a credito dell'appaltatore in ragione dei lavori eseguiti nonché rivalersi sulla garanzia fideiussoria.

CAPO 4. CONTABILIZZAZIONE DEI LAVORI

Art. 23. Lavori a misura

1. La misurazione e la valutazione dei lavori a misura sono effettuate secondo le specificazioni date nelle norme del presente Capitolato speciale e nell'enunciazione delle singole voci in elenco; in caso diverso sono utilizzate per la valutazione dei lavori le dimensioni nette delle opere eseguite rilevate in loco, senza che l'appaltatore possa far valere criteri di misurazione o coefficienti moltiplicatori che modifichino le quantità realmente poste in opera.
2. Non sono comunque riconosciuti nella valutazione ingrossamenti o aumenti dimensionali di alcun genere non rispondenti ai disegni di progetto se non saranno stati preventivamente autorizzati dalla DL. Nel corrispettivo per l'esecuzione degli eventuali lavori a misura s'intende sempre compresa ogni spesa occorrente per dare l'opera compiuta sotto le condizioni stabilite dal presente Capitolato speciale e secondo i tipi indicati e previsti negli atti nel progetto.
3. La contabilizzazione dei lavori a misura è effettuata applicando alle quantità eseguite i prezzi unitari netti desunti dall'elenco dei prezzi unitari di cui alla "Lista offerta prezzi unitari" presentata in sede di gara. In nessun caso sono contabilizzati a misura lavori che non siano inequivocabilmente individuati negli elaborati del progetto posto a base di gara come lavorazioni dedotte e previste "a misura", anche in applicazione degli articoli 31 comma 1 e 32 comma 8 dell'allegato I.7 al Codice dei contratti. In assenza di tale individuazione si intendono comprese nella parte "a corpo" e quindi compensate all'interno del relativo corrispettivo di cui al comma 1. La contabilizzazione non tiene conto di eventuali lavorazioni diverse o aggiuntive derivanti dall'offerta tecnica, pertanto:
 - a) le lavorazioni sostitutive di lavorazioni previste nel progetto posto a base di gara, sono contabilizzate utilizzando i prezzi unitari relativi alle lavorazioni sostituite, come desunti dall'elenco prezzi di cui all'articolo 3, comma 2;
 - b) le lavorazioni aggiuntive a lavorazioni previste nel progetto posto a base di gara, sono contabilizzate senza l'applicazione di alcun prezzo unitario e non concorrono alla valutazione economica e alla liquidazione degli stati di avanzamento e della contabilità finale.
4. Gli oneri di sicurezza (OS), determinati nella tabella di cui all'articolo 2, comma 1, come evidenziati nell'apposita colonna rubricata «oneri sicurezza» nella tabella di cui all'articolo 5, comma 1, sono valutati sulla base dei prezzi di cui all'elenco allegato al presente Capitolato speciale, con le quantità rilevabili ai sensi del presente articolo. La liquidazione di tali oneri è subordinata all'assenso del coordinatore per la sicurezza e la salute in fase di esecuzione.

Art. 24. Lavori a corpo

1. La valutazione del lavoro a corpo è effettuata secondo le specificazioni date nell'enunciazione e nella descrizione del lavoro a corpo, nonché secondo le risultanze degli elaborati grafici e di ogni altro allegato progettuale; il corrispettivo per il lavoro a corpo resta fisso e invariabile senza che possa essere invocata dalle

parti contraenti alcuna verifica sulla misura o sul valore attribuito alla quantità di detti lavori.

2. Nel corrispettivo per l'esecuzione del lavoro a corpo s'intende sempre compresa ogni spesa occorrente per dare l'opera compiuta sotto le condizioni stabilite dal presente Capitolato speciale e secondo i tipi indicati e previsti negli atti progettuali. Pertanto nessun compenso può essere richiesto per lavori, forniture e prestazioni che, ancorché non esplicitamente specificati nella descrizione dei lavori a corpo, siano rilevabili dagli elaborati grafici o viceversa. Lo stesso dicasi per lavori, forniture e prestazioni che siano tecnicamente e intrinsecamente indispensabili alla funzionalità, completezza e corretta realizzazione dell'opera appaltata secondo le regole dell'arte.
3. La contabilizzazione del lavoro a corpo è effettuata applicando all'importo del medesimo, il relativo prezzo di cui alla "Lista offerta prezzi unitari" presentata in sede di gara, le percentuali convenzionali relative alle singole categorie di lavoro, di ciascuna delle quali va contabilizzata la quota parte in proporzione al lavoro eseguito, ai sensi dell'articolo 12, comma 1, lettera b), dell'allegato II.14 al Codice dei Contratti. La contabilizzazione:
 - a) non tiene conto, sotto il profilo economico, di eventuali lavorazioni diverse o aggiuntive derivanti dall'offerta tecnica; tali lavorazioni non incidono sugli importi e sulle quote proporzionali delle categorie e delle aggregazioni utilizzate per la contabilizzazione di cui al citato articolo 12, comma 1, lettera b), dell'allegato II.14 al Codice dei Contratti, come previste agli articoli 4 e 5 del presente Capitolato;
 - b) deve dare evidenza, nello stato di avanzamento dei lavori e nel registro di contabilità, della corretta esecuzione delle lavorazioni diverse o aggiuntive, di cui alla lettera a), ancorché queste non comportino alcuna variazione del corrispettivo contabilizzato e ammesso a liquidazione.
4. Gli oneri per la sicurezza, se stabiliti a corpo in relazione ai lavori di cui al comma 1, sono valutati in base all'importo previsto separatamente dall'importo dei lavori negli atti progettuali e nella Documentazione di gara, secondo la percentuale stabilita negli atti di progetto o di perizia, intendendosi come eseguita e liquidabile la quota parte proporzionale a quanto eseguito.
5. La Lista per l'offerta relativa al lavoro a corpo non ha validità ai fini del presente articolo, in quanto l'appaltatore era tenuto, in sede di partecipazione alla gara, a verificare le voci e le quantità richieste per l'esecuzione completa dei lavori progettati, ai fini della formulazione della propria offerta e del conseguente corrispettivo.
6. Non possono considerarsi utilmente eseguiti e, pertanto, non possono essere contabilizzati e annotati nel Registro di contabilità, gli importi relativi alle voci disaggregate di cui all'articolo 5, per il cui accertamento della regolare esecuzione sono necessari certificazioni o collaudi tecnici specifici da parte dei fornitori o degli installatori, e tali documenti non siano stati consegnati alla DL. Tuttavia, la DL, sotto la propria responsabilità, può contabilizzare e registrare tali voci, nelle more dell'acquisizione delle certificazioni e dei collaudi tecnici, con una adeguata riduzione dell'aliquota di incidenza, in base al principio di proporzionalità e del grado di potenziale pregiudizio per la funzionalità dell'opera; in tal caso l'appaltatore deve

comunque fornire la richiesta documentazione tempestivamente e, in ogni caso, prima dell'ultimazione dei lavori di cui all'articolo 59.

Art. 25. Lavori in economia

1. La contabilizzazione dei lavori in economia previsti dal contratto, di cui all'articolo 2, comma 1, colonna (E), è effettuata come segue:
 - a) per quanto riguarda i materiali, applicando il ribasso contrattuale ai prezzi unitari determinati contrattualmente o, se non previsti in contratto, determinati ai sensi dell'articolo 33;
 - b) per quanto riguarda il costo del lavoro e i trasporti e i noli, secondo i prezzi vigenti al momento della loro esecuzione, al netto delle percentuali per spese generali e utili (se comprese nei prezzi vigenti), senza applicazione di alcun ribasso;
 - c) non costituiscono variante i maggiori costi dei lavori in economia causati dalla differenza tra i costi vigenti al momento dell'esecuzione dei predetti lavori in economia e i costi previsti dal contratto; in tal caso resta ferma la necessità del preventivo accertamento della disponibilità delle risorse finanziarie necessarie da parte del RUP, su segnalazione della DL, prima dell'avvio dei predetti lavori in economia;
 - d) per quanto riguarda le spese generali e gli utili, applicando agli stessi il ribasso contrattuale.
2. Gli eventuali oneri per la sicurezza individuati in economia sono valutati con le modalità di cui al comma 1, senza applicazione di alcun ribasso.
3. Ai fini di cui al comma 1, lettera b), le percentuali di incidenza delle spese generali e degli utili, sono determinate con le seguenti modalità, secondo il relativo ordine di priorità:
 - a) nella misura dichiarata dall'appaltatore in sede di verifica della congruità dei prezzi ai sensi dell'articolo 54 del Codice dei contratti;
 - b) nella misura determinata all'interno delle analisi dei prezzi unitari integranti il progetto a base di gara, in presenza di tali analisi.

Art. 26. Contabilizzazione dei costi di sicurezza

1. La contabilizzazione dei costi di sicurezza (CSC), in qualunque modo effettuata, in ogni caso senza applicazione del ribasso di gara, deve essere sempre condivisa espressamente dal CSP ai sensi del Capo 4, punto 4.1.6, dell'Allegato XV del decreto 81, mediante assenso esplicito.
2. I costi di sicurezza (CSC), determinati nella tabella di cui all'articolo 2, comma 1, rigo 2, sono contabilizzati in relazione all'effettiva attuazione delle singole misure di sicurezza previste dallo stesso PSC:
 - a) per la parte determinata «a corpo» nella tabella di cui all'articolo 2, comma 1, rigo 2, come evidenziati nell'apposita colonna rubricata «Costi di sicurezza» nella tabella di cui all'articolo 5, comma 1, sono valutati a corpo, separatamente dai lavori, in base all'importo previsto negli atti progettuali e nella Documentazione di gara. In assenza del predetto riferimento sono contabilizzati secondo la

- percentuale stabilita nella predetta tabella di cui al medesimo articolo 5, comma 1, intendendosi come eseguita la quota parte proporzionale a quanto eseguito;
- b) per la parte determinata «a misura» sono valutati secondo il loro effettivo sviluppo, come accertato e misurato, con le modalità previste dalla documentazione integrante il PSC.
3. Gli eventuali Costi di sicurezza (CSC) individuati in economia sono valutati con le modalità di cui all'articolo 25, comma 1, senza applicazione di alcun ribasso.
4. I Costi di sicurezza (CSC) sono contabilizzati unitamente ai lavori ai quali afferiscono, ai sensi dei commi che precedono, e sono inseriti unitamente agli stessi nel relativo Stato di avanzamento lavori ai sensi dell'articolo 28, comma 2, lettera b), e, per quanto residua, nel conto finale di cui all'articolo 29, commi 1 e 2.

Art. 27. Valutazione dei manufatti e dei materiali a piè d'opera

1. Non sono valutati i manufatti ed i materiali a piè d'opera, ancorché accettati dalla DL.

CAPO 5. DISCIPLINA ECONOMICA

Art. 28. Anticipazione del prezzo

1. Ai sensi dell'articolo 125 comma 1 del Codice dei contratti, è dovuta all'appaltatore una somma, a titolo di anticipazione, pari al 20% (venti per cento) dell'importo del contratto. Ove non motivata, la ritardata corresponsione dell'anticipazione obbliga al pagamento degli interessi corrispettivi a norma dell'articolo 1282 codice civile. L'importo dell'anticipazione può essere incrementato fino al 30 per cento, nei limiti e compatibilmente con le risorse annuali stanziare per ogni singolo intervento a disposizione della stazione appaltante.
Ai fini del riconoscimento dell'eventuale anticipazione, si applicano le disposizioni di cui al quarto periodo e seguenti dell'articolo 125 comma 1 del Codice dei contratti e la determinazione dell'importo massimo attribuibile viene effettuata dalla stazione appaltante tenendo conto delle eventuali somme già versate a tale titolo all'appaltatore.
2. L'anticipazione è compensata mediante trattenuta sull'importo di ogni certificato di pagamento, di un importo percentuale pari alla percentuale dell'anticipazione a titolo di graduale recupero della medesima; in ogni caso all'ultimazione dei lavori l'importo dell'anticipazione deve essere compensato integralmente. Ai sensi dell'art. 125 comma 1, terzo periodo del Codice dei contratti, per i contratti pluriennali l'importo dell'anticipazione deve essere calcolato sul valore delle prestazioni di ciascuna annualità contabile, stabilita nel cronoprogramma dei pagamenti, ed è corrisposto entro quindici giorni dall'effettivo inizio della prima prestazione utile relativa a ciascuna annualità, secondo il cronoprogramma delle prestazioni.
3. L'anticipazione è revocata se l'esecuzione dei lavori non procede secondo i tempi contrattuali e, in tale caso, spettano alla Stazione appaltante anche gli interessi corrispettivi al tasso legale con decorrenza dalla data di erogazione della anticipazione.
4. Fermo restando quanto previsto dall'articolo 31, l'erogazione dell'anticipazione è subordinata alla prestazione, da parte dell'appaltatore, di apposita garanzia, alle seguenti condizioni:
 - a) importo garantito pari all'anticipazione, maggiorato del tasso di interesse legale applicato al periodo necessario al recupero dell'anticipazione stessa secondo il cronoprogramma della prestazione;
 - b) la garanzia è ridotta gradualmente in corso d'opera, in proporzione alle quote di anticipazione recuperate in occasione del pagamento dei singoli stati di avanzamento, fino all'integrale compensazione;
 - c) la garanzia deve essere prestata mediante presentazione di atto di fideiussione rilasciato da imprese bancarie o assicurative che rispondano ai requisiti di solvibilità previsti dalle leggi che ne disciplinano le rispettive attività, oppure dagli intermediari finanziari iscritti nell'albo di cui all'articolo 106 del testo unico delle leggi in materia bancaria e creditizia, di cui al decreto legislativo 1° settembre 1993, n. 385, che svolgono in via esclusiva o prevalente attività di rilascio di garanzie e che sono sottoposti a revisione contabile da parte di una società di revisione iscritta nell'apposito albo e che abbiano i requisiti minimi di solvibilità richiesti dalla vigente normativa bancaria assicurativa.

5. La Stazione procede all'escussione della fideiussione di cui al comma 4 in caso di revoca dell'anticipazione di cui al comma 3, salvo che l'appaltatore provveda direttamente con risorse proprie prima della predetta escussione.

Art. 29. Pagamenti in acconto

1. Le rate di acconto sono dovute ogni qualvolta l'importo dei lavori eseguiti, contabilizzati ai sensi degli articoli 23, 24 e 25, raggiunga l'importo così determinato:

- 1° Sal al raggiungimento del 90%
- SAL FINALE pari al 100% ad emissione del CRE

dell'importo di contratto, al netto delle ritenute sotto specificate, secondo quanto risultante dal Registro di contabilità e dallo Stato di avanzamento lavori di cui rispettivamente all'articolo 12, comma 1, lettere c) e d), dell'allegato II.14 al Codice dei contratti. La quota restante al raggiungimento dell'importo contrattuale verrà, una volta contabilizzati i lavori eseguiti, liquidata come rata di saldo.

2. Sarà comunque possibile emettere uno stato avanzamento lavori e pagata la conseguente rata di acconto, indipendentemente dall'importo raggiunto, per motivi validi non imputabili all'appaltatore, su benestare del RUP.
3. La somma ammessa al pagamento è costituita dall'importo progressivo determinato nella documentazione di cui al comma 1:
- a) al netto del ribasso d'asta contrattuale applicato agli elementi di costo come previsto all'articolo 2, comma 3;
 - b) incrementato dei Costi di sicurezza (CSC) di cui all'articolo 26;
 - c) al netto della ritenuta dello 0,50% (zero virgola cinquanta per cento), a garanzia dell'osservanza delle norme in materia di contribuzione previdenziale e assistenziale, ai sensi dell'articolo 11 comma 6 del Codice dei contratti, da liquidarsi, nulla ostando, in sede di conto finale;
 - d) al netto dell'importo degli stati di avanzamento precedenti.
4. Entro 30 (trenta) giorni dal verificarsi delle condizioni di cui al comma 1:
- a) la DL redige la contabilità ed emette lo stato di avanzamento dei lavori, ai sensi dell'articolo all'articolo 12, comma 1, lettera c), dell'allegato II.14 al Codice dei contratti, che deve recare la dicitura: «lavori a tutto il» con l'indicazione della data di chiusura;
 - b) il RUP, ai sensi dell'articolo 125 comma 5 del Codice dei contratti, emette il conseguente certificato di pagamento contestualmente allo Stato di Avanzamento Lavori e comunque entro un termine non superiore a 7 (sette) giorni dalla redazione dello stato di avanzamento, che deve riportare esplicitamente il riferimento al relativo stato di avanzamento dei lavori di cui alla lettera a), con l'indicazione della data di emissione.
 - c) sul certificato di pagamento è operata la ritenuta per la compensazione dell'anticipazione ai sensi dell'articolo 28, comma 2.
5. Fermo restando quanto previsto dall'articolo 31, la Stazione appaltante provvede a corrispondere l'importo del certificato di pagamento entro 30 (trenta) giorni - salvo che sia espressamente concordato nel contratto un diverso termine, comunque non superiore a sessanta giorni e purché ciò sia oggettivamente giustificato dalla natura

particolare del contratto o da talune sue caratteristiche - dall'adozione dello Stato di Avanzamento dei Lavori, mediante emissione dell'apposito mandato e alla successiva erogazione a favore dell'appaltatore ai sensi dell'articolo 185 del decreto legislativo 18 agosto 2000, n. 267.

6. Se i lavori rimangono sospesi per un periodo superiore a 60 (sessanta) giorni, per cause non dipendenti dall'appaltatore, si provvede alla redazione dello stato di avanzamento e all'emissione del certificato di pagamento, prescindendo dall'importo minimo di cui al comma 1.
7. L'importo residuo dei lavori è contabilizzato nel conto finale e liquidato ai sensi dell'articolo 30. Per importo contrattuale si intende l'importo del contratto originario eventualmente adeguato in base all'importo degli atti di sottomissione approvati.
8. In tutti i casi gli atti contabili devono contenere l'inequivocabile distinzione tra i corrispettivi determinati a corpo e quelli determinati a misura.

Art. 30. Pagamenti a saldo

1. Il conto finale dei lavori è redatto entro 60 (sessanta) giorni dalla data della loro ultimazione, accertata con apposito verbale; è sottoscritto dalla DL e trasmesso al RUP; col conto finale è accertato e proposto l'importo della rata di saldo, qualunque sia il suo ammontare, la cui liquidazione definitiva ed erogazione è subordinata all'emissione del certificato di cui al comma 3 e alle condizioni di cui al comma 4.
2. Ai sensi dell'art. 7 commi 3 e 4 dell'allegato II.14 al Codice dei contratti, il conto finale dei lavori deve essere sottoscritto dall'appaltatore, su richiesta del RUP, entro il termine perentorio di 30 (trenta) giorni; se l'appaltatore non firma il conto finale nel termine indicato, o se lo firma senza confermare le domande già formulate nel registro di contabilità, il conto finale si ha come da lui definitivamente accettato. Il RUP formula in ogni caso una sua relazione al conto finale.
3. La rata di saldo, comprensiva delle ritenute di cui all'articolo 29, comma 2, al netto dei pagamenti già effettuati e delle eventuali penali di cui all'articolo 19 e all'articolo 69, nulla ostando, è corrisposta entro 30 (trenta) giorni dopo l'avvenuta emissione del certificato di cui all'articolo 60 - salvo che sia espressamente concordato nel contratto un diverso termine, comunque non superiore a sessanta giorni e purché ciò sia oggettivamente giustificato dalla natura particolare del contratto o da talune sue caratteristiche -previa presentazione di regolare fattura fiscale, ai sensi dell'articolo 185 del decreto legislativo 18 agosto 2000, n. 267.
4. Il pagamento della rata di saldo non costituisce presunzione di accettazione dell'opera, ai sensi dell'articolo 1666, secondo comma, del codice civile.
5. Fermo restando quanto previsto all'articolo 31, il pagamento della rata di saldo è disposto solo a condizione che l'appaltatore presenti apposita cauzione o garanzia fideiussoria ai sensi dell'articolo 117 comma 9 del Codice dei contratti, emessa nei termini e alle condizioni che seguono:
 - a) un importo garantito almeno pari all'importo della rata di saldo, maggiorato dell'I.V.A. all'aliquota di legge, maggiorato altresì del tasso di interesse legale applicato per il periodo intercorrente tra la data di emissione del certificato di collaudo e l'assunzione del carattere di definitività dei medesimi;
 - b) efficacia dalla data di erogazione della rata di saldo con estinzione due anni dopo l'emissione del certificato di cui all'articolo 60;

- c) prestata con atto di fideiussione rilasciato da una banca o da un intermediario finanziario autorizzato o con polizza fideiussoria rilasciata da impresa di assicurazione, conforme alla scheda tecnica 1.4, allegata al decreto ministeriale n. 31 del 2018, in osservanza delle clausole di cui allo schema tipo 1.4 allegato al predetto decreto.
6. Ai sensi dell'art. 117 comma 11 del Codice dei contratti, per i lavori di importo superiore al doppio della soglia di cui all'articolo 14 del Codice dei contratti, il titolare del contratto per la liquidazione della rata di saldo stipula, con decorrenza dalla data di emissione del certificato di collaudo provvisorio o del certificato di regolare esecuzione o comunque decorsi dodici mesi dalla data di ultimazione dei lavori risultante dal relativo certificato, una polizza indennitaria decennale a copertura dei rischi di rovina totale o parziale dell'opera, ovvero dei rischi derivanti da gravi difetti costruttivi. La polizza contiene la previsione del pagamento dell'indennizzo contrattualmente dovuto in favore del committente non appena questi lo richieda, anche in pendenza dell'accertamento della responsabilità e senza che occorranzo consensi ed autorizzazioni di qualunque specie. Il limite di indennizzo della polizza decennale è non inferiore al 20 per cento del valore dell'opera realizzata e non superiore al 40 per cento, nel rispetto del principio di proporzionalità avuto riguardo alla natura dell'opera. L'esecutore dei lavori stipula altresì per i lavori di cui al presente comma una polizza di assicurazione della responsabilità civile per danni cagionati a terzi, con decorrenza dalla data di emissione del certificato di collaudo provvisorio o del certificato di regolare esecuzione e per la durata di dieci anni e con un indennizzo pari al 5 per cento del valore dell'opera realizzata con un minimo di 500.000 euro ed un massimo di 5.000.000 di euro.
7. Salvo quanto disposto dall'articolo 1669 del codice civile, l'appaltatore risponde per la difformità ed i vizi dell'opera, ancorché riconoscibili, purché denunciati dalla Stazione appaltante prima che il certificato di collaudo diventi definitivo.
8. L'appaltatore e la DL devono utilizzare la massima diligenza e professionalità, nonché improntare il proprio comportamento a buona fede, al fine di evidenziare tempestivamente i vizi e i difetti riscontrabili nonché le misure da adottare per il loro rimedio.

Art. 31. Formalità e adempimenti ai quali sono subordinati i pagamenti

1. Ogni pagamento è subordinato alla presentazione alla Stazione appaltante della pertinente fattura fiscale, contenente i riferimenti al corrispettivo oggetto del pagamento ai sensi dell'articolo 1, commi da 209 a 213, della legge 24 dicembre 2007, n. 244 e del decreto del Ministro dell'economia e delle finanze 3 aprile 2013, n. 55.
2. Ogni pagamento è altresì subordinato:
- a) all'acquisizione del DURC dell'appaltatore e degli eventuali subappaltatori, ai sensi dell'articolo 57, comma 2; ai sensi dell'articolo 31, comma 7, del d.l. n. 69/2013 e s.m.i., convertito nella legge n. 98 del 2013, il titolo di pagamento deve essere corredato dagli estremi del DURC;

- b) agli adempimenti di cui all'articolo 49 in favore dei subappaltatori e subcontraenti, se sono stati stipulati contratti di subappalto o subcontratti di cui allo stesso articolo;
 - c) all'ottemperanza alle prescrizioni di cui all'articolo 71 in materia di tracciabilità dei pagamenti;
 - d) all'acquisizione, ai fini dell'articolo 29, comma 2, del decreto legislativo n. 276 del 2003, dell'attestazione del proprio revisore o collegio sindacale, se esistenti, o del proprio intermediario incaricato degli adempimenti contributivi (commercialista o consulente del lavoro), che confermi l'avvenuto regolare pagamento delle retribuzioni al personale impiegato, fino all'ultima mensilità utile.
 - e) ai sensi dell'articolo 48-bis del d.P.R. n. 602 del 1973, introdotto dall'articolo 2, comma 9, del d.l. n. 363/2006 e s.m.i., convertito nella legge n. 286 del 2006, all'accertamento, da parte della Stazione appaltante, che il beneficiario non sia inadempiente all'obbligo di versamento derivante dalla notifica di una o più cartelle di pagamento per un ammontare complessivo pari almeno all'importo da corrispondere con le modalità di cui al d.m. 18 gennaio 2008, n. 40. In caso di inadempimento accertato, il pagamento è sospeso e la circostanza è segnalata all'agente della riscossione competente per territorio;
3. In caso di ritardo nel pagamento delle retribuzioni dovute al personale dipendente dell'appaltatore, dei subappaltatori o dei soggetti titolari di subappalti e cottimi, impiegato nel cantiere, il RUP invita per iscritto il soggetto inadempiente, e in ogni caso l'appaltatore, a provvedere entro 15 (quindici) giorni. Ai sensi dell'art. 11 comma 6 del Codice dei contratti, ecorso infruttuosamente tale termine senza che sia stata contestata formalmente e motivatamente la fondatezza della richiesta, la Stazione appaltante paga anche in corso d'opera direttamente ai lavoratori le retribuzioni arretrate, detraendo il relativo importo dalle somme dovute all'affidatario del contratto ovvero dalle somme dovute al subappaltatore inadempiente nel caso in cui sia previsto il pagamento diretto.

Art. 32. Ritardo nei pagamenti delle rate di acconto e della rata di saldo

1. Non sono dovuti interessi per i primi 30 (trenta) giorni intercorrenti tra il verificarsi delle condizioni e delle circostanze per l'emissione del certificato di pagamento ai sensi dell'articolo 30 e la sua effettiva emissione e messa a disposizione della Stazione appaltante per la liquidazione; decorso tale termine senza che sia emesso il certificato di pagamento, sono dovuti all'appaltatore gli interessi legali per i primi 30 (trenta) giorni di ritardo; decorso infruttuosamente anche questo termine trova applicazione il comma 2.
2. In caso di ritardo nel pagamento della rata di acconto rispetto al termine stabilito all'articolo 29, comma 4, per causa imputabile alla Stazione appaltante, sulle somme dovute si computano gli interessi moratori, nella misura pari al Tasso B.C.E. di riferimento di cui all'articolo 5, comma 2, del decreto legislativo n. 231 del 2002, maggiorato di 8 (otto) punti percentuali.
3. Il pagamento degli interessi avviene d'ufficio in occasione del pagamento, in acconto o a saldo, immediatamente successivo, senza necessità di domande o riserve; il pagamento dei predetti interessi prevale sul pagamento delle somme a titolo di esecuzione dei lavori.

4. E' facoltà dell'appaltatore, decorsi i termini di cui ai commi precedenti, oppure nel caso in cui l'ammontare delle rate di acconto, per le quali non sia stato tempestivamente emesso il certificato o il titolo di spesa, raggiunga il 20% (venti per cento) dell'importo netto contrattuale, di agire ai sensi dell'articolo 1460 del codice civile, rifiutando di adempiere alle proprie obbligazioni se la Stazione appaltante non provveda contemporaneamente al pagamento integrale di quanto maturato; in alternativa, è facoltà dell'appaltatore, previa costituzione in mora della Stazione appaltante, promuovere il giudizio per la dichiarazione di risoluzione del contratto, decorsi 60 (sessanta) giorni dalla data della predetta costituzione in mora.
5. In caso di ritardo nel pagamento della rata di saldo rispetto al termine stabilito all'articolo 27, comma 3, per causa imputabile alla Stazione appaltante, sulle somme dovute decorrono gli interessi moratori nella misura di cui al comma 2.

Art. 33. Revisione prezzi e adeguamento del corrispettivo

1. Ai sensi del combinato disposto dell'art. 9 comma 5 e art. 60 del Codice dei contratti, le variazioni di prezzo dei singoli materiali da costruzione, in aumento o in diminuzione sono valutate soltanto se superiori al cinque per cento rispetto al prezzo contrattuale rilevato nell'anno di presentazione dell'offerta e comunque in misura pari all'80% (ottanta per cento) della variazione, in relazione alle prestazioni da eseguire.
2. Ai fini della determinazione della variazione dei costi e dei prezzi di cui al comma 1, si utilizzano gli indici sintetici di costo di costruzione, pubblicati sul portale istituzionale dell'ISTAT.
3. Per far fronte ai maggiori oneri derivanti dalla revisione prezzi di cui al presente articolo le stazioni appaltanti utilizzano:
 - a) nel limite del 50 per cento, le risorse appositamente accantonate per imprevisti nel quadro economico di ogni intervento, fatte salve le somme relative agli impegni contrattuali già assunti, e le eventuali ulteriori somme a disposizione della medesima stazione appaltante e stanziare annualmente relativamente allo stesso intervento;
 - b) le somme derivanti da ribassi d'asta, se non ne è prevista una diversa destinazione dalle norme vigenti;
 - c) le somme disponibili relative ad altri interventi ultimati di competenza della medesima stazione appaltante e per i quali siano stati eseguiti i relativi collaudi o emessi i certificati di regolare esecuzione, nel rispetto delle procedure contabili della spesa e nei limiti della residua spesa autorizzata disponibile.
4. La compensazione è determinata applicando l'80% (ottanta per cento) della percentuale di variazione che eccede il 5% (cinque per cento) ai singoli prezzi unitari contrattuali per le quantità contabilizzate e accertate dalla DL nell'anno precedente.
5. Le compensazioni sono riconosciute previa istanza di compensazione da parte dell'appaltatore. Il direttore dei lavori della stazione appaltante verifica l'eventuale effettiva maggiore onerosità subita dall'esecutore, e da quest'ultimo provata con adeguata documentazione, ivi compresa la dichiarazione di fornitori o subcontraenti o

con altri idonei mezzi di prova relativi alle variazioni, per i materiali da costruzione, del prezzo elementare dei materiali da costruzione pagato dall'esecutore, rispetto a quello documentato dallo stesso con riferimento al momento dell'offerta. Il direttore dei lavori verifica altresì che l'esecuzione dei lavori sia avvenuta nel rispetto dei termini indicati nel cronoprogramma. Laddove la maggiore onerosità provata dall'esecutore sia relativa ad una variazione percentuale inferiore a quella riportata nel comma 1, la compensazione è riconosciuta limitatamente alla predetta inferiore variazione e per la sola parte eccedente il cinque per cento e in misura pari all'80 per cento di detta eccedenza.

Art. 34. Anticipazione del pagamento di taluni materiali

1. Non è prevista l'anticipazione del pagamento sui materiali o su parte di essi.

Art. 35. Cessione del contratto e cessione dei crediti

1. Ai sensi dell'art. 119 comma 1 del Codice dei contratti, è vietata la cessione del contratto sotto qualsiasi forma; ogni atto contrario è nullo di diritto.

2. E' ammessa la cessione dei crediti, ai sensi del combinato disposto dell'articolo 6 dell'allegato II.14 al Codice dei contratti e della legge 21 febbraio 1991, n. 52, a condizione che il cessionario sia un istituto bancario o un intermediario finanziario iscritto nell'apposito Albo presso la Banca d'Italia e che il contratto di cessione, stipulato mediante atto pubblico o scrittura privata autenticata, sia notificato alla Stazione appaltante in originale o in copia autenticata, prima o contestualmente al certificato di pagamento sottoscritto dal RUP.

3. Dall'atto di cessione dovrà desumersi l'entità del credito ceduto, il cessionario dello stesso, le modalità di pagamento ed i riferimenti bancari (codice IBAN) del cessionario medesimo. Il cessionario è tenuto a rispettare la normativa sulla tracciabilità di cui alla L.136/2010.

4. L'amministrazione committente potrà opporre al cessionario tutte le eccezioni opponibili al cedente in forza del presente contratto di appalto.

CAPO 6. GARANZIE E ASSICURAZIONI

Art. 36. Garanzia provvisoria

1. Ai sensi dell'articolo 106 comma 1 del Codice dei contratti, agli offerenti è richiesta una garanzia provvisoria pari al 2% (due per cento) del valore complessivo della procedura.
2. La garanzia provvisoria può essere costituita sotto forma di cauzione oppure di fideiussione. In caso di cauzione, essa è costituita presso l'istituto incaricato del servizio di tesoreria o presso le aziende autorizzate, a titolo di pegno a favore della stazione appaltante, esclusivamente con bonifico o con altri strumenti e canali di pagamento elettronici previsti dall'ordinamento vigente. Si applica, quanto allo svincolo, il comma 6. In ipotesi di garanzia fideiussoria, essa va invece formulata e presentata secondo le modalità di cui ai commi 3 e seguenti dell'art. 106 del Codice dei contratti.
3. La garanzia copre la mancata aggiudicazione dopo la proposta di aggiudicazione e la mancata sottoscrizione del contratto imputabili a ogni fatto riconducibile all'affidatario o conseguenti all'adozione di informazione antimafia interdittiva emessa ai sensi degli artt. 84 e 91 del codice delle leggi antimafia e delle misure di prevenzione, di cui al decreto legislativo 6 settembre 2011, n. 159.
4. La garanzia è svincolata automaticamente al momento della sottoscrizione del contratto.
5. In caso di partecipazione alla gara di un raggruppamento temporaneo di imprese, anche se non ancora costituito, la garanzia deve coprire le obbligazioni di ciascuna impresa del raggruppamento medesimo. La garanzia provvisoria può essere costituita sotto forma di cauzione oppure di fideiussione ed è presentata, su mandato irrevocabile, dalla mandataria in nome e per conto di tutti i concorrenti, ferma restando la responsabilità solidale tra le imprese.
6. La stazione appaltante, nell'atto con cui comunica l'aggiudicazione ai non aggiudicatari, provvede nei loro confronti allo svincolo della garanzia di cui al comma 1. La garanzia perde comunque efficacia alla scadenza del termine di trenta giorni dall'aggiudicazione.

Art. 37. Garanzia definitiva

1. Ai sensi del combinato disposto degli articoli 53 comma 4 e 117, comma 1, del Codice dei contratti, è richiesta una garanzia definitiva, a scelta dell'appaltatore sotto forma di cauzione o fideiussione, pari al 5% (cinque per cento) dell'importo contrattuale.
2. La garanzia è prestata per l'adempimento di tutte le obbligazioni del contratto e per il risarcimento dei danni derivanti dall'eventuale inadempimento delle obbligazioni stesse, nonché per il rimborso delle somme pagate in più all'esecutore rispetto alle risultanze della liquidazione finale, salva comunque la risarcibilità del maggior danno verso l'appaltatore. La garanzia cessa di avere effetto solo alla data di emissione del certificato di collaudo provvisorio o del certificato di regolare esecuzione e secondo le modalità previste dal comma 7. La stazione appaltante può richiedere all'aggiudicatario la reintegrazione della garanzia ove questa sia venuta

meno in tutto o in parte; in caso di inottemperanza, la reintegrazione si effettua a valere sui ratei di prezzo da corrispondere. Alla garanzia definitiva si applicano le riduzioni previste dall'articolo 106, comma 8 del Codice dei contratti per la garanzia provvisoria.

3. L'appaltatore può richiedere, prima della stipulazione del contratto, di sostituire la garanzia definitiva con l'applicazione di una ritenuta a valere sugli stati di avanzamento pari al 10 per cento degli stessi, ferme restando la garanzia fideiussoria costituita per l'erogazione dell'anticipazione e la garanzia da costituire per il pagamento della rata di saldo, ai sensi del comma 8. Per motivate ragioni di rischio dovute a particolari caratteristiche dell'appalto o a specifiche situazioni soggettive dell'esecutore dei lavori, la stazione appaltante può opporsi alla sostituzione della garanzia. Le ritenute sono svincolate dalla stazione appaltante all'emissione del certificato di collaudo provvisorio o del certificato di regolare esecuzione o comunque non oltre dodici mesi dopo la data di ultimazione dei lavori risultante dal relativo certificato.
4. Le stazioni appaltanti hanno il diritto di valersi della garanzia, nei limiti dell'importo massimo garantito, per l'eventuale maggiore spesa sostenuta per il completamento dei lavori, servizi o forniture nel caso di risoluzione del contratto disposta in danno dell'esecutore. Possono altresì incamerare la garanzia per il pagamento di quanto dovuto dall'esecutore per le inadempienze derivanti dalla inosservanza di norme e prescrizioni dei contratti collettivi, delle leggi e dei regolamenti sulla tutela, protezione, assicurazione, assistenza e sicurezza fisica dei lavoratori addetti all'esecuzione dell'appalto.
5. Fatto salvo quanto previsto dal comma 3, la mancata costituzione della garanzia di cui al comma 1 determina la decadenza dell'affidamento e l'acquisizione della garanzia provvisoria presentata in sede di offerta da parte della stazione appaltante, che aggiudica l'appalto al concorrente che segue nella graduatoria.
6. La garanzia fideiussoria di cui al comma 1 può essere rilasciata dai soggetti di cui all'articolo 106, comma 3 del Codice dei contratti con le modalità previste dal secondo periodo dello stesso comma. La garanzia prevede espressamente la rinuncia al beneficio della preventiva escussione del debitore principale, la rinuncia all'eccezione di cui all'articolo 1957, secondo comma, del codice civile, nonché l'operatività della garanzia medesima entro quindici giorni, a semplice richiesta scritta della stazione appaltante.
7. La garanzia di cui al comma 1 è progressivamente svincolata a misura dell'avanzamento dell'esecuzione, nel limite massimo dell'80 per cento dell'iniziale importo garantito. L'ammontare residuo della garanzia definitiva permane fino alla data di emissione del certificato di collaudo provvisorio o del certificato di regolare esecuzione, o comunque fino a dodici mesi dalla data di ultimazione dei lavori risultante dal relativo certificato. Lo svincolo è automatico, senza necessità di nulla osta del committente, con la sola condizione della preventiva consegna all'istituto garante, da parte dell'appaltatore, degli stati di avanzamento dei lavori o di analogo documento, in originale o in copia autentica, attestanti l'avvenuta esecuzione. Tale automatismo si applica anche agli appalti di forniture e servizi. Sono nulle le pattuizioni contrarie o in deroga. Il mancato svincolo nei quindici giorni dalla consegna degli stati di avanzamento o della documentazione analoga costituisce

inadempimento del garante nei confronti dell'impresa per la quale la garanzia è prestata.

8. Il pagamento della rata di saldo è subordinato alla costituzione di una cauzione o di una garanzia fideiussoria bancaria o assicurativa pari all'importo della medesima rata di saldo maggiorato del tasso di interesse legale applicato per il periodo intercorrente tra la data di emissione del certificato di collaudo o della verifica di conformità nel caso di appalti di servizi o forniture e l'assunzione del carattere di definitività dei medesimi.

Art. 38. Riduzione delle garanzie

1. Ai sensi dell'articolo 106 comma 8 Codice dei contratti, l'importo della garanzia provvisoria e della garanzia definitiva è ridotto:
 - a) del 30% in caso di possesso della certificazione di qualità conforme alle norme europee della serie UNI CEI ISO 9000;
 - b) del 50% in caso di partecipazione di micro, piccole e medie imprese e di RTI o consorzi ordinari costituiti esclusivamente da micro, piccole e medie imprese. Tale riduzione non è cumulabile con quella indicata alla lett. a);
 - c) del 10%, cumulabile con la riduzione di cui alla lett. a) e b), quando l'operatore economico presenti una fideiussione, emessa e firmata digitalmente, che sia gestita mediante ricorso a piattaforme operanti con tecnologie basate su registri distribuiti ai sensi dell'art. 106 c.3 del Codice dei contratti;
 - d) fino al 20%, cumulabile con le riduzioni di cui lett. a) e b), quando l'operatore economico possieda uno o più delle certificazioni o marchi individuati, tra quelli previsti dall'Allegato II.13 del Codice dei contratti, nei documenti di gara iniziali che fissano anche l'importo della riduzione, entro il limite massimo predetto.
2. In caso di cumulo delle riduzioni, quella successiva è calcolata sull'importo che risulta dalla riduzione precedente.
3. Per fruire delle riduzioni di cui al presente articolo l'operatore economico segnala, in sede di offerta, il possesso dei relativi requisiti e lo documenta nei modi prescritti dalle norme vigenti.
4. In caso di avvalimento del sistema di qualità ai sensi dell'articolo 89 del Codice dei contratti, per beneficiare della riduzione di cui al comma 1 lettera a), seconda fattispecie, limitatamente al possesso della certificazione ISO 9001, il requisito deve essere espressamente oggetto del contratto di avvalimento ed essere indissolubilmente connesso alla relativa attestazione SOA oggetto di avvalimento. L'impresa ausiliaria deve essere comunque in possesso del predetto requisito richiesto all'impresa aggiudicataria.
5. Il possesso del requisito di cui al comma 1 lettera b), prima fattispecie, è comprovato dall'annotazione in calce alla attestazione SOA ai sensi dell'articolo 63, comma 3, del Regolamento generale.
6. In deroga al comma 6, in caso di raggruppamento temporaneo o di consorzio ordinario, il possesso del requisito di cui al comma 1 lettera b), può essere comprovato da separata e adeguata certificazione se l'impresa, in relazione allo specifico appalto e in ragione dell'importo dei lavori che dichiara di assumere, non è

tenuta al possesso della certificazione del sistema di qualità in quanto assuntrice di lavori per i quali è sufficiente l'attestazione SOA in classifica II.

Art. 39. Obblighi assicurativi a carico dell'appaltatore

1. Ai sensi dell'articolo 117, comma 10, del Codice dei contratti, l'appaltatore è obbligato, contestualmente alla sottoscrizione del contratto e in ogni caso almeno 10 (dieci) giorni prima della data prevista per la consegna dei lavori ai sensi dell'articolo 13, a produrre una polizza assicurativa che copra i danni subiti dalle stazioni appaltanti a causa del danneggiamento o della distruzione totale o parziale di impianti ed opere, anche preesistenti, verificatisi nel corso dell'esecuzione dei lavori, e che preveda una garanzia per la responsabilità civile per danni causati a terzi nel corso dell'esecuzione dei lavori. La polizza assicurativa è prestata da un'impresa di assicurazione autorizzata alla copertura dei rischi ai quali si riferisce l'obbligo di assicurazione.
2. La copertura assicurativa decorre dalla data di consegna dei lavori e cessa alla data di emissione del certificato di collaudo provvisorio o del certificato di regolare esecuzione o comunque decorsi dodici mesi dalla data di ultimazione dei lavori risultante dal relativo certificato; in caso di emissione del certificato di cui all'articolo 60 per parti determinate dell'opera, la garanzia cessa per quelle parti e resta efficace per le parti non ancora collaudate; a tal fine l'utilizzo da parte della Stazione appaltante secondo la destinazione equivale, ai soli effetti della copertura assicurativa, ad emissione del certificato di cui all'articolo 60. Il premio è stabilito in misura unica e indivisibile per le coperture di cui ai commi 3 e 4. Le garanzie assicurative sono efficaci anche in caso di omesso o ritardato pagamento delle somme dovute a titolo di premio da parte dell'esecutore fino ai successivi due mesi.
3. La garanzia assicurativa contro tutti i rischi di esecuzione da qualsiasi causa determinati deve coprire tutti i danni subiti dalla Stazione appaltante a causa del danneggiamento o della distruzione totale o parziale di impianti e opere, anche preesistenti, salvo quelli derivanti da errori di progettazione, insufficiente progettazione, azioni di terzi o cause di forza maggiore; tale polizza deve essere stipulata nella forma «Contractors All Risks» (C.A.R.) e deve:
 - a) prevedere una somma assicurata non inferiore all'importo del contratto, così distinta:

partita 1)	per le opere oggetto del contratto: importo citato in precedenza, al netto degli importi di cui alle partite 2) e 3),
partita 2)	per le opere preesistenti: 300.000,00€
partita 3)	per demolizioni e sgomberi: 150.000,00€
 - b) essere integrata in relazione alle somme assicurate in caso di approvazione di lavori aggiuntivi affidati a qualsiasi titolo all'appaltatore.
4. La garanzia assicurativa di responsabilità civile per danni causati a terzi (R.C.T.), deve essere stipulata per una somma assicurata (massimale/sinistro) non inferiore ad euro 1.500.000,00.
5. Se il contratto di assicurazione prevede importi o percentuali di scoperto o di franchigia, queste condizioni non sono opponibili alla Stazione appaltante.
6. Le garanzie di cui ai commi 3 e 4, prestate dall'appaltatore coprono senza alcuna riserva anche i danni causati dalle imprese subappaltatrici e subfornitrici. Se

l'appaltatore è un raggruppamento temporaneo o un consorzio ordinario, giusto il regime delle responsabilità solidale disciplinato dall'articolo 68, comma 9, del Codice dei contratti, la garanzia assicurativa è prestata dall'impresa mandataria in nome e per conto di tutti i concorrenti raggruppati o consorziati.

7. Ai sensi dell'articolo 103, comma 7, quinto periodo, del Codice dei contratti, le garanzie di cui al comma 3, limitatamente alla lettera a), partita 1), e al comma 4, sono estese fino a 12 (dodici) mesi dopo la data dell'emissione del certificato di cui all'articolo 60; a tale scopo:
 - a) l'estensione deve risultare dalla polizza assicurativa di cui al comma 1 e restano ferme le condizioni di cui ai commi 5 e 6.
 - b) l'assicurazione copre i danni dovuti a causa imputabile all'appaltatore e risalente al periodo di esecuzione;
 - c) l'assicurazione copre i danni dovuti a fatto dell'appaltatore nelle operazioni di manutenzione previste tra gli obblighi del contratto d'appalto.
9. Ai sensi dell'art. 117 comma 12 del Codice dei contratti, tutte le garanzie fideiussorie e le polizze assicurative previste sono conformi agli schemi tipo approvati con decreto del Ministro delle imprese e del made in Italy di concerto con il Ministro delle infrastrutture e dei trasporti e con il Ministro dell'economia e delle finanze. Le garanzie fideiussorie prevedono la rivalsa verso il contraente e il diritto di regresso verso la stazione appaltante per l'eventuale indebito arricchimento e possono essere rilasciate congiuntamente da più garanti. I garanti designano un mandatario o un delegatario per i rapporti con la stazione appaltante.

CAPO 7. DISPOSIZIONI PER L'ESECUZIONE

Art. 40. Variazione dei lavori

1. Fermi restando i limiti e le condizioni di cui al presente articolo, la Stazione appaltante si riserva la facoltà di introdurre nelle opere oggetto dell'appalto quelle varianti che a suo insindacabile giudizio ritenga opportune, senza che per questo l'appaltatore possa pretendere compensi all'infuori del pagamento a conguaglio dei lavori eseguiti in più o in meno con l'osservanza delle prescrizioni ed entro i limiti stabiliti di un quinto in più o in meno dell'importo contrattuale, ai sensi dell'articolo 120, comma 9, del Codice dei contratti. Oltre tale limite l'appaltatore può richiedere la risoluzione del contratto, con la corresponsione dei soli lavori eseguiti senza ulteriori indennizzi o compensi di alcun genere. Ai sensi dell'art. 5 comma 6 dell'allegato II.14 al Codice dei contratti, nel caso in cui la stazione appaltante disponga variazioni in diminuzione nel limite del quinto dell'importo del contratto, deve comunicarlo all'esecutore tempestivamente e comunque prima del raggiungimento del quarto quinto dell'importo contrattuale; in tal caso nulla spetta all'esecutore a titolo di indennizzo.
2. Qualunque variazione o modifica deve essere preventivamente approvata dal RUP, pertanto:
 - a) non sono riconosciute variazioni o modifiche di alcun genere, né prestazioni o forniture extra contrattuali di qualsiasi tipo e quantità, senza il preventivo ordine scritto della DL, recante anche gli estremi dell'approvazione da parte del RUP;
 - b) qualunque reclamo o riserva che l'appaltatore si credesse in diritto di opporre, deve essere presentato per iscritto alla DL prima dell'esecuzione dell'opera o della prestazione oggetto della contestazione;
 - c) non sono prese in considerazione domande di maggiori compensi su quanto stabilito in contratto, per qualsiasi natura o ragione, se non vi è accordo preventivo scritto prima dell'inizio dell'opera oggetto di tali richieste.
3. Ferma restando la preventiva autorizzazione del RUP, ai sensi dell'articolo 120 comma 5 del Codice dei contratti, non sono considerate modifiche sostanziali gli interventi disposti dalla DL per risolvere aspetti di dettaglio, che siano contenuti entro un importo non superiore al 20% (venti per cento) dell'importo del contratto stipulato e purché non essenziali o sostanziali.
4. Ai sensi del comma 3 della norma citata, possono essere introdotte modifiche, adeguatamente motivate, che siano contenute entro un importo non superiore al 15% (quindici per cento) dell'importo del contratto stipulato.
5. Ai sensi dell'articolo 120, comma 1, lettera c) del Codice dei contratti, sono ammesse, nell'esclusivo interesse della Stazione appaltante, le varianti, in aumento o in diminuzione, finalizzate al miglioramento dell'opera e alla sua funzionalità, rese necessarie in corso di esecuzione dell'appalto per effetto di circostanze imprevedibili da parte della stazione appaltante. Rientrano in tali circostanze nuove disposizioni legislative o regolamentari o provvedimenti sopravvenuti di autorità o enti preposti alla tutela di interessi rilevanti.
6. Sono inoltre ammesse le varianti, in aumento o in diminuzione, qualora:
 - a) non sia alterata la struttura del contratto;
 - b) non si estenda notevolmente l'ambito di applicazione del contratto;

- c) non si introducano condizioni che, se fossero state contenute nella procedura d'appalto iniziale, avrebbero consentito di ammettere candidati diversi da quelli inizialmente selezionati o di accettare un'offerta diversa da quella inizialmente accettata, oppure avrebbero attirato ulteriori partecipanti alla procedura di aggiudicazione;
 - d) non cambi l'equilibrio economico del contratto o dell'accordo quadro a favore dell'aggiudicatario in modo non previsto nel contratto iniziale;
 - e) un nuovo contraente non sostituisca quello cui la stazione appaltante aveva inizialmente aggiudicato l'appalto in casi diversi da quelli previsti dal comma 1, lettera d) del Codice dei contratti.
5. Nel caso di cui al comma 1 del presente articolo è sottoscritto un atto di sottomissione quale appendice contrattuale, che deve indicare le modalità di contrattualizzazione e contabilizzazione delle lavorazioni in variante o aggiuntive.
 6. La variante deve comprendere, ove ritenuto necessario dal coordinatore per la sicurezza in fase di esecuzione, l'adeguamento del PSC di cui all'articolo 45, con i relativi costi non assoggettati a ribasso, e con i conseguenti adempimenti di cui all'articolo 46, nonché l'adeguamento dei POS di cui all'articolo 47.
 7. In caso di modifiche eccedenti le condizioni di cui ai commi 3 e 4, trova applicazione l'articolo 58, comma 1.
 8. L'atto di ordinazione delle modifiche e delle varianti, oppure il relativo provvedimento di approvazione, se necessario, riporta il differimento dei termini per l'ultimazione di cui all'articolo 13, nella misura strettamente indispensabile.
 9. Durante il corso dei lavori l'appaltatore può proporre alla DL eventuali variazioni migliorative, nell'ambito del limite di cui al comma 3, se non comportano rallentamento o sospensione dei lavori e non riducono o compromettono le caratteristiche e le prestazioni previste dal progetto. Tali variazioni, previo accoglimento motivato da parte della DL devono essere approvate dal RUP, che ne può negare l'approvazione senza necessità di motivazione diversa dal rispetto rigoroso delle previsioni poste a base di gara.
 10. Il contratto è sempre modificabile ai sensi dell'articolo 9 del Codice dei contratti e nel rispetto delle clausole di rinegoziazione contenute nel contratto. Nel caso in cui queste non siano previste, la richiesta di rinegoziazione va avanzata senza ritardo e non giustifica, di per sé, la sospensione dell'esecuzione del contratto. Il RUP provvede a formulare la proposta di un nuovo accordo entro un termine non superiore a tre mesi. Nel caso in cui non si pervenga al nuovo accordo entro un termine ragionevole, la parte svantaggiata può agire in giudizio per ottenere l'adeguamento del contratto all'equilibrio originario, salva la responsabilità per la violazione dell'obbligo di rinegoziazione.
 11. Non sono considerate sostanziali, fermi restando i limiti derivanti dalle somme a disposizione del quadro economico e dalle previsioni di cui alle lettere a) b) e c) dell'art. 120 comma 6 del Codice dei contratti, le modifiche al progetto proposte dalla stazione appaltante ovvero dall'appaltatore con le quali, nel rispetto della funzionalità dell'opera:
 - a) si assicurino risparmi, rispetto alle previsioni iniziali, da utilizzare in compensazione per far fronte alle variazioni in aumento dei costi delle lavorazioni;

b) si realizzino soluzioni equivalenti o migliorative in termini economici, tecnici o di tempi di ultimazione dell'opera.

12. Fatto salvo quanto previsto dal comma 10 per il caso di rinegoziazione, le modifiche e le varianti devono essere autorizzate dal RUP. Le modifiche progettuali consentite ai sensi del comma 11 devono essere approvate dalla stazione appaltante su proposta del RUP, secondo quanto previsto dall'allegato II.14 al Codice dei contratti.

Art. 41. Obblighi di pubblicazione per le varianti

1. Ai sensi dell'art. 120 comma 14 del Codice dei contratti, un avviso della intervenuta modifica del contratto nelle situazioni di cui al comma 1, lettere b) e c) della medesima disposizione, è pubblicato a cura della stazione appaltante nella Gazzetta ufficiale dell'Unione europea. L'avviso contiene le informazioni di cui all'allegato II.16 ed è pubblicato conformemente all'articolo 84 del Codice dei contratti.
2. In relazione alle modifiche del contratto e alle varianti in corso d'opera, si osservano gli oneri di comunicazione e di trasmissione all'ANAC, a cura del RUP, individuati dall'allegato II.14 al Codice dei contratti. Nel caso in cui l'ANAC accerti l'illegittimità della variante in corso d'opera approvata, esercita i poteri di cui all'articolo 222 del codice. In caso di inadempimento agli obblighi di comunicazione e trasmissione delle modifiche e delle varianti in corso d'opera previsti dall'allegato II.14, si applicano le sanzioni amministrative pecuniarie di cui all'articolo 222, comma 13.

Art. 42. Prezzi applicabili ai nuovi lavori e nuovi prezzi

1. Le eventuali variazioni sono valutate mediante l'applicazione dei prezzi di cui all'elenco prezzi contrattuale come determinati ai sensi dell'articolo 3, comma 3.
2. Se tra i prezzi di cui all'elenco prezzi contrattuale di cui al comma 1, non sono previsti prezzi per i lavori e le prestazioni di nuova introduzione, si procede alla formazione di nuovi prezzi mediante apposito verbale di concordamento sottoscritto dalle parti e approvato dal RUP; i predetti nuovi prezzi sono desunti:
 - a) dal prezzario di cui al comma 3, ove esistenti;
 - b) ricavandoli totalmente o parzialmente da nuove analisi effettuate avendo a riferimento i prezzi elementari di mano d'opera, materiali, noli e trasporti alla data di formulazione dell'offerta, attraverso un contraddittorio tra il direttore dei lavori e l'esecutore, e approvati dal RUP.
3. Sono considerati prezzari ufficiali di riferimento i seguenti:
 - prezzi del Prezzario del Comune di Venezia anno 2023 per lavori in Venezia Centro Storico ed Isole della Laguna, approvato con deliberazione di giunta comunale n. 71 del 29 marzo 2023;
 - il prezzario della Regione del Veneto approvato con delibera di giunta regionale n. 317 del 29 marzo 2023.
4. I predetti nuovi prezzi sono desunti con i criteri di cui all'articolo 5 comma 7 dell'allegato II.14 al Codice dei contratti.
5. Ove comportino maggiori spese rispetto alle somme previste nel quadro economico, i nuovi prezzi sono approvati dalla Stazione appaltante su proposta del RUP, prima di essere ammessi nella contabilità dei lavori.

CAPO 8. DISPOSIZIONI IN MATERIA DI SICUREZZA

Art. 43. Adempimenti preliminari in materia di sicurezza

1. Ai sensi dell'articolo 90, comma 9, e dell'allegato XVII al Decreto n. 81 del 2008, l'appaltatore deve trasmettere alla Stazione appaltante, entro il termine prescritto da quest'ultima con apposita richiesta o, in assenza di questa, entro 30 giorni dall'aggiudicazione definitiva e comunque prima della stipulazione del contratto o, prima della redazione del verbale di consegna dei lavori se questi sono iniziati nelle more della stipula del contratto:
 - a) una dichiarazione dell'organico medio annuo, distinto per qualifica, corredata dagli estremi delle denunce dei lavoratori effettuate all'Istituto nazionale della previdenza sociale (INPS), all'Istituto nazionale assicurazione infortuni sul lavoro (INAIL) e alle casse edili;
 - b) una dichiarazione relativa al contratto collettivo stipulato dalle organizzazioni sindacali comparativamente più rappresentative, applicato ai lavoratori dipendenti;
 - c) il certificato della Camera di Commercio, Industria, Artigianato e Agricoltura, in corso di validità, oppure, in alternativa, ai fini dell'acquisizione d'ufficio, l'indicazione della propria esatta ragione sociale, numeri di codice fiscale e di partita IVA, numero REA;
 - d) il DURC, ai sensi dell'articolo 52, comma 2;
 - e) il documento di valutazione dei rischi di cui al combinato disposto degli articoli 17, comma 1, lettera a), e 28, commi 1, 1-bis, 2 e 3, del Decreto n. 81 del 2008. Se l'impresa occupa fino a 10 lavoratori, ai sensi dell'articolo 29, comma 5, primo periodo, del Decreto n. 81 del 2008, la valutazione dei rischi è effettuata secondo le procedure standardizzate di cui al decreto interministeriale 30 novembre 2012 e successivi aggiornamenti;
 - f) una dichiarazione di non essere destinatario di provvedimenti di sospensione o di interdizione di cui all'articolo 14 del Decreto n. 81 del 2008.
2. Entro gli stessi termini di cui al comma 1, l'appaltatore deve trasmettere al coordinatore per l'esecuzione il nominativo e i recapiti del proprio Responsabile del servizio prevenzione e protezione e del proprio Medico competente di cui rispettivamente all'articolo 31 e all'articolo 38 del Decreto n. 81 del 2008, nonché:
 - a) una dichiarazione di accettazione del PSC di cui all'articolo 45, con le eventuali richieste di adeguamento di cui all'articolo 46;
 - b) il POS di ciascuna impresa operante in cantiere, fatto salvo l'eventuale differimento ai sensi dell'articolo 47.
3. Gli adempimenti di cui ai commi 1 e 2 devono essere assolti:
 - a) dall'appaltatore, comunque organizzato anche in forma aggregata, nonché, tramite questi, dai subappaltatori;
 - b) dal consorzio di cooperative o di imprese artigiane, oppure dal consorzio stabile, di cui all'articolo 65, comma 2, lettera b) del Codice dei contratti, se il consorzio intende eseguire i lavori direttamente con la propria organizzazione consortile;
 - c) dalla consorziata del consorzio di cooperative o di imprese artigiane, oppure del consorzio stabile, che il consorzio ha indicato per l'esecuzione dei lavori, se il consorzio è privo di personale deputato alla esecuzione dei lavori; se sono state

individuate più imprese consorziate esecutrici dei lavori gli adempimenti devono essere assolti da tutte le imprese consorziate indicate, per quanto di pertinenza di ciascuna di esse, per il tramite di una di esse appositamente individuata, sempre che questa abbia espressamente accettato tale individuazione;

- d) da tutte le imprese raggruppate, per quanto di pertinenza di ciascuna di esse, per il tramite dell'impresa mandataria, se l'appaltatore è un raggruppamento temporaneo di cui all'articolo 65, comma 2, lettera e) del Codice dei contratti; l'impresa affidataria, ai fini dell'articolo 89, comma 1, lettera i), del Decreto n. 81 è individuata nella mandataria, come risultante dell'atto di mandato;
 - e) da tutte le imprese consorziate, per quanto di pertinenza di ciascuna di esse, per il tramite dell'impresa individuata con l'atto costitutivo o lo statuto del consorzio, se l'appaltatore è un consorzio ordinario di cui all'articolo 65, comma 2, lettera f) Codice dei contratti; l'impresa affidataria, ai fini dell'articolo 89, comma 1, lettera i), del Decreto n. 81 è individuata con il predetto atto costitutivo o statuto del consorzio;
 - f) dai lavoratori autonomi che prestano la loro opera in cantiere.
4. Fermo restando quanto previsto all'articolo 48, comma 3, l'impresa affidataria comunica alla Stazione appaltante gli opportuni atti di delega di cui all'articolo 16 del decreto legislativo n. 81 del 2008.
5. L'appaltatore deve assolvere gli adempimenti di cui ai commi 1 e 2, anche nel corso dei lavori ogni qualvolta nel cantiere operi legittimamente un'impresa esecutrice o un lavoratore autonomo non previsti inizialmente.

Art. 44. Norme di sicurezza generali e sicurezza nel cantiere

1. Anche ai sensi, ma non solo, dell'articolo 97, comma 1, del Decreto n. 81 del 2008, l'appaltatore è obbligato:
- a) ad osservare le misure generali di tutela di cui agli articoli 15, 17, 18 e 19 del Decreto n. 81 del 2008 e all'allegato XIII allo stesso decreto nonché le altre disposizioni del medesimo decreto applicabili alle lavorazioni previste nel cantiere;
 - b) a rispettare e curare il pieno rispetto di tutte le norme vigenti in materia di prevenzione degli infortuni e igiene del lavoro e in ogni caso in condizione di permanente sicurezza e igiene, nell'osservanza delle disposizioni degli articoli da 108 a 155 del Decreto n. 81 del 2008 e degli allegati XVII, XVIII, XIX, XX, XXII, XXIV, XXV, XXVI, XXVII, XXVIII, XXIX, XXX, XXXI, XXXII, XXXIII, XXXIV, XXXV e XLI, allo stesso decreto;
 - c) a verificare costantemente la presenza di tutte le condizioni di sicurezza dei lavori affidati;
 - d) ad osservare le disposizioni del vigente Regolamento Locale di Igiene, per quanto attiene la gestione del cantiere, in quanto non in contrasto con le disposizioni di cui al comma 1.
2. L'appaltatore predispone, per tempo e secondo quanto previsto dalle vigenti disposizioni, gli appositi piani per la riduzione del rumore, in relazione al personale e alle attrezzature utilizzate.
3. L'appaltatore garantisce che le lavorazioni, comprese quelle affidate ai subappaltatori, siano eseguite secondo il criterio «incident and injury free».

4. L'appaltatore non può iniziare o continuare i lavori se è in difetto nell'applicazione di quanto stabilito all'articolo 43, commi 1, 2 o 5, oppure agli articoli 45, 46, 47 o 48.

Art. 45. Piano di sicurezza e di coordinamento (PSC)

1. L'appaltatore è obbligato ad osservare scrupolosamente e senza riserve o eccezioni il PSC messo a disposizione da parte della Stazione appaltante, ai sensi dell'articolo 100 del Decreto n. 81 del 2008, in conformità all'allegato XV, punti 1 e 2, allo stesso decreto, corredato dal computo metrico estimativo dei costi per la sicurezza di cui al punto 4 dello stesso allegato, determinati all'articolo 2, comma 1, lettera b), del presente Capitolato speciale.
2. L'obbligo di cui al comma 1 è esteso altresì:
 - a) alle eventuali modifiche e integrazioni disposte autonomamente dal coordinatore per la sicurezza in fase di esecuzione in seguito a sostanziali variazioni alle condizioni di sicurezza sopravvenute alla precedente versione del PSC;
 - b) alle eventuali modifiche e integrazioni approvate o accettate dal coordinatore per la sicurezza in fase di esecuzione ai sensi dell'articolo 46.
3. Se prima della stipulazione del contratto (a seguito di aggiudicazione ad un raggruppamento temporaneo di imprese) oppure nel corso dei lavori si verifica una variazione delle imprese che devono operare in cantiere, il coordinatore per la sicurezza in fase di esecuzione deve provvedere tempestivamente:
 - a) ad adeguare il PSC, se necessario;
 - b) ad acquisire i POS delle nuove imprese.

Art. 46. Modifiche e integrazioni al piano di sicurezza e di coordinamento

1. L'appaltatore può presentare al coordinatore per la sicurezza in fase di esecuzione una o più proposte motivate di modificazione o di integrazione al PSC, nei seguenti casi:
 - a) per adeguarne i contenuti alle proprie tecnologie oppure quando ritenga di poter meglio garantire la sicurezza nel cantiere sulla base della propria esperienza, anche in seguito alla consultazione obbligatoria e preventiva dei rappresentanti per la sicurezza dei propri lavoratori o a rilievi da parte degli organi di vigilanza;
 - b) per garantire il rispetto delle norme per la prevenzione degli infortuni e la tutela della salute dei lavoratori eventualmente disattese nel piano di sicurezza, anche in seguito a rilievi o prescrizioni degli organi di vigilanza.
2. L'appaltatore ha il diritto che il coordinatore per la sicurezza in fase di esecuzione si pronunci tempestivamente, con atto motivato da annotare sulla documentazione di cantiere, sull'accoglimento o il rigetto delle proposte presentate; le decisioni del coordinatore sono vincolanti per l'appaltatore.
3. Se entro il termine di tre giorni lavorativi dalla presentazione delle proposte dell'appaltatore, prorogabile una sola volta di altri tre giorni lavorativi, il coordinatore per la sicurezza non si pronuncia:
 - a) nei casi di cui al comma 1, lettera a), le proposte si intendono accolte; l'eventuale accoglimento esplicito o tacito delle modificazioni e integrazioni non può in alcun modo giustificare variazioni in aumento o adeguamenti in aumento dei prezzi pattuiti, né maggiorazioni di alcun genere del corrispettivo;

- b) nei casi di cui al comma 1, lettera b), le proposte si intendono accolte se non comportano variazioni in aumento o adeguamenti in aumento dei prezzi pattuiti, né maggiorazioni di alcun genere del corrispettivo, diversamente si intendono rigettate.
4. Nei casi di cui al comma 1, lettera b), nel solo caso di accoglimento esplicito, se le modificazioni e integrazioni comportano maggiori costi per l'appaltatore, debitamente provati e documentati, e se la Stazione appaltante riconosce tale maggiore onerosità, trova applicazione la disciplina delle varianti.

Art. 47. Piano operativo di sicurezza (POS)

1. L'appaltatore, entro 30 giorni dall'aggiudicazione e comunque prima dell'inizio dei lavori, deve predisporre e consegnare alla DL o, se nominato, al coordinatore per la sicurezza nella fase di esecuzione, un POS per quanto attiene alle proprie scelte autonome e relative responsabilità nell'organizzazione del cantiere e nell'esecuzione dei lavori. Il POS, redatto ai sensi dell'articolo 89, comma 1, lettera h), del Decreto n. 81 del 2008 e del punto 3.2 dell'allegato XV al predetto decreto, comprende il documento di valutazione dei rischi di cui agli articoli 28 e 29 del citato Decreto n. 81 del 2008, con riferimento allo specifico cantiere e deve essere aggiornato ad ogni mutamento delle lavorazioni rispetto alle previsioni.
2. Il POS deve essere redatto da ciascuna impresa operante nel cantiere e consegnato alla stazione appaltante, per il tramite dell'appaltatore, prima dell'inizio dei lavori per i quali esso è redatto.
3. L'appaltatore è tenuto ad acquisire i POS redatti dalle imprese subappaltatrici, nonché a curare il coordinamento di tutte le imprese operanti nel cantiere, al fine di rendere gli specifici POS compatibili tra loro e coerenti con il piano presentato dall'appaltatore.
4. Ai sensi dell'articolo 96, comma 1-bis, del Decreto n. 81 del 2008, il POS non è necessario per gli operatori che si limitano a fornire materiali o attrezzature; restano fermi per i predetti operatori gli obblighi di cui all'articolo 26 del citato Decreto n. 81 del 2008.
5. Il POS, fermi restando i maggiori contenuti relativi alla specificità delle singole imprese e delle singole lavorazioni, deve avere in ogni caso i contenuti minimi previsti dall'allegato I al decreto interministeriale 9 settembre 2014 (pubblicato sulla G.U. n. 212 del 12 settembre 2014); esso costituisce piano complementare di dettaglio del PSC di cui all'articolo 45.

Art. 48. Osservanza e attuazione dei piani di sicurezza

1. L'appaltatore è obbligato ad osservare le misure generali di tutela di cui all'articolo 15 del Decreto n. 81 del 2008, con particolare riguardo alle circostanze e agli adempimenti descritti agli articoli da 88 a 104 e agli allegati da XVI a XXV dello stesso decreto.
2. I piani di sicurezza devono essere redatti in conformità all'allegato XV al Decreto n. 81 del 2008, nonché alla migliore letteratura tecnica in materia.
3. L'appaltatore è obbligato a comunicare tempestivamente prima dell'inizio dei lavori e quindi periodicamente, a richiesta della Stazione appaltante o del coordinatore, l'iscrizione alla camera di commercio, industria, artigianato e agricoltura,

l'indicazione dei contratti collettivi applicati ai lavoratori dipendenti e la dichiarazione circa l'assolvimento degli obblighi assicurativi e previdenziali. L'appaltatore è tenuto a curare il coordinamento di tutte le imprese operanti nel cantiere, al fine di rendere gli specifici piani redatti dalle imprese subappaltatrici compatibili tra loro e coerenti con il piano presentato dall'appaltatore. In caso di raggruppamento temporaneo o di consorzio ordinario di imprese detto obbligo incombe all'impresa mandataria; in caso di consorzio stabile o di consorzio di cooperative o di imprese artigiane tale obbligo incombe al consorzio. Il direttore tecnico di cantiere è responsabile del rispetto del piano da parte di tutte le imprese impegnate nell'esecuzione dei lavori.

4. Il PSC e il POS (o i POS se più di uno) formano parte integrante del contratto di appalto. Le gravi o ripetute violazioni dei piani stessi da parte dell'appaltatore, comunque accertate, previa formale costituzione in mora dell'interessato, costituiscono causa di risoluzione del contratto.
5. Ai sensi dell'articolo 119 comma 15 del Codice dei contratti, l'appaltatore è solidalmente responsabile con i subappaltatori per gli adempimenti, da parte di questo ultimo, degli obblighi di sicurezza.

CAPO 9. DISCIPLINA DEL SUBAPPALTO

Art. 49. Subappalto

1. Il subappalto o il subaffidamento in cottimo, ai sensi dell'articolo 119 del Codice dei contratti è ammesso ad eccezione delle seguenti lavorazioni e opere che la Stazione Appaltante, ai sensi dell'art. 119 commi 1 e 2 del Codice dei Contratti, intende riservare all'aggiudicatario:
 - 50,01% della categoria prevalente OG3
2. Il concorrente indica le prestazioni che intende subappaltare o concedere in cottimo. In caso di mancata indicazione il subappalto è vietato.
3. Non può essere affidata in subappalto l'integrale esecuzione delle prestazioni oggetto del contratto, nonché una quota superiore al 49,99% dell'esecuzione delle lavorazioni relative alla categoria prevalente.
4. Le seguenti prestazioni possono essere subappaltate ma non possono, a loro volta, essere oggetto di ulteriore subappalto, in ragione :
 - *del contesto sottoposto a vincolo di tutela paesaggistico ai sensi del D. Lgs 42/2004 nel quale dovranno essere svolti i lavori;*
 - *delle specifiche caratteristiche dell'appalto che prevede lavorazioni richiedenti consolidata esperienza e professionalità quali la movimentazione di pavimentazioni in porfido del centro storico e delle isole;*
 - *della necessità di rafforzare il controllo delle attività di cantiere e più in generale dei luoghi di lavoro associato alla volontà di garantire una più intensa tutela delle condizioni di lavoro e della salute e sicurezza dei lavoratori;*
 - *di limitare e prevenire il rischio di infiltrazioni criminali.*
5. L'aggiudicatario e il subappaltatore sono responsabili in solido nei confronti della stazione appaltante dell'esecuzione delle prestazioni oggetto del contratto di subappalto.
6. Ai sensi dell'articolo 119 comma 2 del Codice dei contratti il subappalto è il contratto con il quale l'appaltatore affida a terzi l'esecuzione di parte delle prestazioni o lavorazioni oggetto del contratto di appalto. Costituisce, comunque, subappalto qualsiasi contratto avente ad oggetto attività ovunque espletate che richiedano l'impiego di manodopera, quali le forniture con posa in opera e i noli a caldo, se singolarmente di importo superiore al 2 per cento dell'importo dei lavori affidati o di importo superiore a 100.000 euro e se l'incidenza del costo della manodopera e del personale è superiore al 50 per cento dell'importo del contratto di subappalto.

Non si configurano come attività affidate in subappalto, per la loro specificità, le categorie di forniture o servizi elencate all'art. 119 comma 3 del Codice dei contratti.
7. L'appaltatore può affidare in subappalto i lavori compresi nel contratto, previa autorizzazione della stazione appaltante a condizione che:
 - a) il subappaltatore sia qualificato per le lavorazioni o le prestazioni da eseguire;
 - b) non sussistano a suo carico le cause di esclusione di cui agli articoli 94 e

seguenti del Codice dei contratti;

c) all'atto dell'offerta vengano indicati i lavori o le parti di opere che si intendono subappaltare.

8. L'appaltatore è tenuto a trasmettere il contratto di subappalto alla stazione appaltante almeno venti giorni prima della data di effettivo inizio dell'esecuzione delle relative prestazioni. Contestualmente trasmette la dichiarazione del subappaltatore attestante l'assenza delle cause di esclusione di cui agli articoli 94 e seguenti del Codice dei contratti e il possesso dei requisiti di cui agli articoli 100 e 103. La stazione appaltante verifica la dichiarazione tramite la Banca dati nazionale. Il contratto di subappalto, corredato della documentazione tecnica, amministrativa e grafica direttamente derivata dagli atti del contratto affidato, indica puntualmente l'ambito operativo del subappalto sia in termini prestazionali che economici.
9. L'appaltatore è tenuto ad osservare il trattamento economico e normativo stabilito dai contratti collettivi nazionale e territoriale in vigore per il settore e per la zona nella quale si eseguono le prestazioni secondo quanto previsto all'articolo 11 del Codice dei contratti. L'appaltatore e, per suo tramite, i subappaltatori, trasmettono alla stazione appaltante prima dell'inizio dei lavori la documentazione di avvenuta denuncia agli enti previdenziali, inclusa la Cassa edile, assicurativi e antinfortunistici, nonché copia del piano di sicurezza di cui al decreto legislativo del 9 aprile 2008, n. 81. La stazione appaltante acquisisce d'ufficio il documento unico di regolarità contributiva in corso di validità relativo all'affidatario e a tutti i subappaltatori.
10. Il subappaltatore è tenuto ad applicare i medesimi contratti collettivi nazionali di lavoro del contraente principale, qualora le attività oggetto di subappalto coincidano con quelle caratterizzanti l'oggetto dell'appalto oppure riguardino le lavorazioni relative alle categorie prevalenti e siano incluse nell'oggetto sociale del contraente principale. L'affidatario corrisponde i costi della sicurezza e della manodopera, relativi alle prestazioni affidate in subappalto, alle imprese subappaltatrici senza alcun ribasso. L'affidatario è solidalmente responsabile con il subappaltatore degli adempimenti, da parte di quest'ultimo, degli obblighi di sicurezza previsti dalla normativa vigente.
11. Ai sensi dell'articolo 11 comma 5 del Codice dei contratti, la stazione appaltante assicura che le medesime tutele normative ed economiche siano garantite anche ai lavoratori in subappalto. In caso di ritardo nel pagamento delle retribuzioni dovute al personale dipendente o del subappaltatore o dei soggetti titolari di subappalti e cottimi, nonché in caso di inadempienza contributiva risultante dal documento unico di regolarità contributiva, a fronte di formale contestazione il RUP, o il responsabile della fase dell'esecuzione ove nominato, inoltra le richieste e le contestazioni alla direzione provinciale del lavoro per i necessari accertamenti.
12. Previa autorizzazione della stazione appaltante, l'appaltatore sostituisce i subappaltatori relativamente ai quali, all'esito di apposita verifica, sia stata accertata la sussistenza di cause di esclusione di cui agli articoli 94 e seguenti del Codice dei contratti.
13. L'affidatario che si avvale del subappalto o del cottimo deve allegare alla copia autentica del contratto la dichiarazione circa la sussistenza o meno di eventuali forme di controllo o di collegamento a norma dell'articolo 2359 del codice civile con

il titolare del subappalto o del cottimo. Analoga dichiarazione deve essere effettuata da ciascuno dei soggetti partecipanti nel caso di raggruppamento temporaneo, società o consorzio.

14. La stazione appaltante rilascia l'autorizzazione al subappalto entro trenta giorni dalla relativa richiesta; tale termine può essere prorogato una sola volta, quando ricorrano giustificati motivi. Trascorso tale termine senza che si sia provveduto, l'autorizzazione si intende concessa. Per i subappalti o cottimi di importo inferiore al 2 per cento dell'importo delle prestazioni affidate o di importo inferiore a 100.000 euro, i termini per il rilascio dell'autorizzazione da parte della stazione appaltante sono ridotti della metà.
15. La stazione appaltante rilascia i certificati necessari per la partecipazione e la qualificazione all'appaltatore, scomputando dall'intero valore dell'appalto il valore e la categoria di quanto eseguito attraverso il subappalto. I subappaltatori possono richiedere i certificati relativi alle prestazioni oggetto di appalto eseguite.

Art. 50. Responsabilità in materia di subappalto

1. L'appaltatore ed il subappaltatore sono responsabili in solido nei confronti della Stazione appaltante per l'esecuzione delle opere oggetto di subappalto, sollevando la Stazione appaltante medesima da ogni pretesa o richiesta di risarcimento danni che sia eventualmente avanzata da terzi in conseguenza all'esecuzione di lavori subappaltati. L'appaltatore è altresì responsabile in solido dell'osservanza, da parte dei subappaltatori, delle norme relative al trattamento economico e normativo stabilito dai contratti collettivi nazionale e territoriale in vigore per il settore e per la zona nella quale si eseguono le prestazioni, nei confronti dei loro dipendenti per le prestazioni rese nell'ambito del subappalto.
2. La DL e il RUP, nonché il coordinatore per l'esecuzione in materia di sicurezza di cui all'articolo 92 del Decreto n. 81 del 2008, provvedono a verificare, ognuno per la propria competenza, il rispetto di tutte le condizioni di ammissibilità e di esecuzione dei contratti di subappalto.
3. Il subappalto non autorizzato comporta inadempimento contrattualmente grave ed essenziale anche ai sensi dell'articolo 1456 del codice civile con la conseguente possibilità, per la Stazione appaltante, di risolvere il contratto in danno dell'appaltatore, ferme restando le sanzioni penali previste dall'articolo 21 della legge 13 settembre 1982, n. 646, come modificato dal decreto-legge 29 aprile 1995, n. 139, convertito dalla legge 28 giugno 1995, n. 246 (ammenda fino a un terzo dell'importo dell'appalto, arresto da sei mesi ad un anno).
5. Ai subappaltatori, ai sub affidatari, nonché ai soggetti titolari delle prestazioni che non sono considerate subappalto ai sensi del comma 4, si applica l'articolo 56, commi 4, 5 e 6, in materia di tessera di riconoscimento.
6. Ai sensi dell'articolo 119, comma 3, lettera a) del Codice dei contratti non è considerato subappalto l'affidamento di attività specifiche di servizi a lavoratori autonomi, purché tali attività non costituiscano lavori.

Art. 51. Pagamento dei subappaltatori

1. La Stazione appaltante non provvede al pagamento diretto dei subappaltatori e dei cottimisti e l'appaltatore è obbligato a trasmettere alla stessa Stazione appaltante,

entro 20 (venti) giorni dalla data di ciascun pagamento effettuato a proprio favore, copia delle fatture quietanzate relative ai pagamenti da esso corrisposti ai medesimi subappaltatori o cottimisti, con l'indicazione delle eventuali ritenute di garanzia effettuate, pena la sospensione dei successivi pagamenti. La stessa disciplina si applica in relazione alle somme dovute agli esecutori in subcontratto di forniture le cui prestazioni sono pagate in base allo stato di avanzamento lavori o allo stato di avanzamento forniture.

2. La stazione appaltante corrisponde direttamente al subappaltatore ed ai titolari di sub-contratti non costituenti subappalto ai sensi del comma 6 l'importo dovuto per le prestazioni dagli stessi eseguite nei seguenti casi:
 - a) quando il subcontraente è una microimpresa o piccola impresa;
 - b) in caso di inadempimento da parte dell'appaltatore;
 - c) su richiesta del subcontraente e se la natura del contratto lo consente.
3. L'appaltatore è obbligato a trasmettere alla Stazione appaltante, tempestivamente e comunque entro 20 (venti) giorni dall'emissione di ciascun stato di avanzamento lavori, una comunicazione che indichi la parte dei lavori eseguiti dai subappaltatori, specificando i relativi importi e la proposta motivata di pagamento. I pagamenti al subappaltatore sono subordinati:
 - a) all'acquisizione del DURC dell'appaltatore e del subappaltatore, ai sensi dell'articolo 57, comma 2;
 - b) all'acquisizione delle dichiarazioni di cui all'articolo 31, comma 3, relative al subappaltatore;
 - c) all'ottemperanza alle prescrizioni di cui all'articolo 71 in materia di tracciabilità dei pagamenti;
 - d) alle limitazioni di cui agli articoli 56, comma 2 e 57, comma 4;
 - e) la documentazione a comprova del pagamento ai subappaltatori del costo del lavoro senza ribasso.
4. Se l'appaltatore non provvede nei termini agli adempimenti di cui al comma 1 e non sono verificate le condizioni di cui al comma 3, la Stazione appaltante sospende l'erogazione delle rate di acconto o di saldo fino a che l'appaltatore non adempie a quanto previsto.
5. La documentazione contabile di cui al comma 1 deve specificare separatamente:
 - a) l'importo degli eventuali Costi di sicurezza (CSC) da liquidare al subappaltatore;
 - b) il costo della manodopera (CM) sostenuto e documentato del subappaltatore relativo alle prestazioni fatturate;
 - c) l'individuazione delle categorie, tra quelle di cui all'allegato «A» al Regolamento generale, al fine della verifica della compatibilità con le lavorazioni autorizzate e ai fini del rilascio del certificato di esecuzione lavori di cui all'allegato «B» al predetto Regolamento generale.
5. Ai sensi dell'articolo 119 comma 6 del Codice dei contratti, il pagamento diretto dei subappaltatori da parte della Stazione appaltante esonera l'appaltatore dalla responsabilità solidale in relazione agli obblighi retributivi e contributivi, ai sensi dell'articolo 29 del decreto legislativo n. 276 del 2003.
6. Ai sensi dell'articolo 17, ultimo comma, del d.P.R. n. 633 del 1972, aggiunto dall'articolo 35, comma 5, del d.l. n. 223/2006 e s.m.i., convertito nella legge 4

agosto 2006, n. 248, gli adempimenti in materia di I.V.A. relativi alle fatture quietanziate di cui al comma 1, devono essere assolti dall'appaltatore principale.

7. Ai sensi dell'articolo 1271, commi secondo e terzo, del Codice civile, in quanto applicabili, tra la Stazione appaltante e l'aggiudicatario, con la stipula del contratto, è automaticamente assunto e concordato il patto secondo il quale il pagamento diretto a favore dei subappaltatori è comunque e in ogni caso subordinato:
 - a) all'emissione dello Stato di avanzamento, a termini di contratto, dopo il raggiungimento dell'importo dei lavori eseguiti e contabilizzati previsto dal Capitolato Speciale d'appalto;
 - b) all'assenza di contestazioni o rilievi da parte della DL, del RUP o del coordinatore per la sicurezza in fase di esecuzione e formalmente comunicate all'appaltatore e al subappaltatore, relativi a lavorazioni eseguite dallo stesso subappaltatore;
 - c) alla condizione che l'importo richiesto dal subappaltatore, non ecceda l'importo dello Stato di avanzamento di cui alla lettera) e, nel contempo, sommato ad eventuali pagamenti precedenti, non ecceda l'importo del contratto di subappalto depositato agli atti della Stazione appaltante;
 - d) all'allegazione della prova che la richiesta di pagamento, con il relativo importo, è stata previamente comunicata all'appaltatore.
8. La Stazione appaltante può opporre al subappaltatore le eccezioni al pagamento costituite dall'assenza di una o più d'una delle condizioni di cui al comma 7, nonché l'esistenza di contenzioso formale dal quale risulti che il credito del subappaltatore non è assistito da certezza ed esigibilità, anche con riferimento all'articolo 1262, primo comma, del Codice civile.

CAPO 10. CONTROVERSIE, MANODOPERA, ESECUZIONE D'UFFICIO

Art. 52. Contestazioni sugli aspetti tecnici

1. Se l'appaltatore avanza contestazioni sugli aspetti tecnici che possono influire sulla regolare esecuzione dei lavori, purché in forma scritta alla DL, quest'ultima ne dà comunicazione tempestiva al RUP, il quale convoca l'appaltatore e la DL entro 15 (quindici) giorni dalla comunicazione e promuove, in contraddittorio, l'esame della questione al fine di risolvere la controversia.
2. All'esito, il RUP comunica la decisione assunta all'appaltatore, il quale ha l'obbligo di uniformarsi, salvo il diritto di iscrivere riserva nel registro di contabilità in occasione della relativa sottoscrizione nei tempi e nei modi di cui all'articolo 53.
3. Se le contestazioni riguardano fatti, la DL redige in contraddittorio con l'appaltatore un processo verbale delle circostanze contestate o, in assenza di questo, in presenza di due testimoni. In quest'ultimo caso copia del verbale è comunicata all'appaltatore per le sue osservazioni, da presentarsi alla DL nel termine perentorio di 8 (otto) giorni dal ricevimento. In mancanza di osservazioni nel termine, le risultanze del verbale si intendono definitivamente accettate.
4. L'appaltatore, il suo rappresentante oppure i testimoni firmano il processo verbale, che è inviato al RUP con le eventuali osservazioni. Contestazioni e relativi ordini di servizio sono annotati nel giornale dei lavori.
5. L'appaltatore è sempre tenuto ad uniformarsi alle disposizioni della DL senza poter sospendere o ritardare il regolare sviluppo dei lavori, quale che sia la contestazione o la riserva che egli abbia iscritto.

Art. 53. Gestione delle riserve

1. In ottemperanza al disposto degli articoli 1 comma 2 lett. v) e 7 dell'allegato II.14 al Codice dei contratti, l'appaltatore può apporre riserve oppure sottoscrivere con riserva la documentazione che gli è sottoposta dalla DL o dal RUP, con le seguenti modalità e alle seguenti condizioni:
 - a) sul verbale di consegna dei lavori per contestazioni inerenti le condizioni relative alla consegna e rilevabili al momento della consegna di cui all'articolo 13;
 - b) sugli ordini di servizio, fermo restando l'obbligo dell'appaltatore di uniformarsi ai predetti ordini e di darne esecuzione, per contestazioni inerenti i contenuti del medesimo ordine;
 - c) sui verbali:
 - di sospensione dei lavori nonché sul successivo verbale di ripresa dei lavori, per contestazioni inerenti la sospensione;
 - di ripresa dei lavori per contestazioni inerenti esclusivamente la ripresa dei lavori oppure per contestazioni inerenti la sospensione nel solo caso questa sia illegittima sin dall'origine oppure non gli sia stato messo a disposizione il precedente verbale di sospensione;
 - di ripresa dei lavori per contestazioni inerenti la mancata ripresa, a condizione che l'appaltatore abbia preventivamente agito mediante diffida ai sensi dell'articolo 18, comma 3;
 - d) sul registro di contabilità:

- per contestazioni inerenti i lavori contabilizzati o che si ritengono contabilizzati erroneamente, o per pretese di lavori non contabilizzati, in ogni caso inerenti la sola fase esecutiva posteriore alla precedente sottoscrizione del registro di contabilità;
 - per la conferma di contestazioni e riserve già iscritte ai sensi delle lettere a), b) e c), posteriormente alla precedente sottoscrizione del registro di contabilità;
- e) sul conto finale, per conferma di contestazioni e riserve già iscritte ai sensi delle lettere a), b) e c), per le quali non sia intervenuta una soluzione ai sensi dell'articolo 54. Le riserve non confermate espressamente si intendono abbandonate e perdono qualunque efficacia giuridica. L'appaltatore non può iscrivere domande per oggetto o per importo diverse da quelle formulate nel registro di contabilità durante lo svolgimento dei lavori.
2. Le riserve sono iscritte, a pena di decadenza, sul primo atto dell'appalto idoneo a riceverle, successivo all'insorgenza o alla cessazione del fatto che ha determinato il pregiudizio dell'appaltatore. In ogni caso, sempre a pena di decadenza, sono iscritte anche nel registro di contabilità all'atto della firma immediatamente successiva al verificarsi o al cessare del fatto pregiudizievole.
 3. All'atto della firma con riserva del registro di contabilità, le riserve devono contenere, a pena di inammissibilità, la precisa quantificazione delle somme che l'appaltatore ritiene gli siano dovute. Se l'appaltatore, al momento dell'iscrizione della riserva, per motivi oggettivi e che devono corredare la riserva stessa, non abbia la possibilità di esporne la quantificazione economica, deve formulare e iscrivere con precisione le somme di compenso cui crede di aver diritto e le ragioni di ciascuna domanda, a pena di inammissibilità, entro il termine perentorio a pena di decadenza dei successivi 15 (quindici) giorni.
 4. La quantificazione delle riserve è effettuata in via definitiva, senza possibilità di successive integrazioni o incrementi rispetto all'importo iscritto. Nel caso in cui l'esecutore non abbia firmato il registro nel termine di cui al comma 3, oppure lo abbia fatto con riserva, ma senza esplicitare le sue riserve nel modo e nel termine sopra indicati, i fatti registrati si intendono definitivamente accertati, e l'esecutore decade dal diritto di far valere in qualunque termine e modo le riserve o le domande che ad essi si riferiscono.
 5. Le riserve e le contestazioni:
 - a) formulate con modalità diverse da quanto previsto al comma 1, oppure formulate tardivamente rispetto al momento entro il quale è prevista la loro iscrizione di cui al comma 2, sono inefficaci e non producono alcun effetto giuridico;
 - b) iscritte ma non quantificate alle condizioni o entro i termini di cui al comma 3, o non confermate espressamente sul conto finale, decadono irrimediabilmente e non sono più reiterabili.
 6. Il direttore dei lavori, nei successivi quindici giorni, espone nel registro le sue motivate deduzioni.
- La DL e il collaudatore in corso d'opera, se nominato, devono comunicare tempestivamente al RUP il contenuto delle riserve e contestazioni di cui al comma 1 e fornire allo stesso RUP con altrettanta tempestività una relazione riservata avente per oggetto le valutazioni di merito, sotto i profili di fatto, di diritto e di contenuto

economico, delle riserve e contestazioni avanzate dall'appaltatore dopo la loro quantificazione ai sensi del comma 2.

6. Ove per qualsiasi legittimo impedimento non sia possibile una precisa e completa contabilizzazione, il direttore dei lavori può registrare in partita provvisoria sui libretti, e di conseguenza sugli ulteriori documenti contabili, quantità dedotte da misurazioni sommarie. In tal caso l'onere dell'immediata riserva diventa operante quando in sede di contabilizzazione definitiva delle categorie di lavorazioni interessate vengono portate in detrazione le partite provvisorie.

Art. 54. Collegio Consultivo Tecnico

1. Ai sensi dell'art. 215 c.1 del D.lgs. n. 36/2023, la costituzione di un collegio consultivo tecnico è obbligatoria solo per i lavori diretti alla realizzazione di opere pubbliche di importo pari o superiore alle soglie di rilevanza europea.

Art. 54 bis. Accordo bonario e transazione

1. Ai sensi dell'articolo 210, commi 1 e 2, del Codice dei contratti, se, a seguito dell'iscrizione di riserve sui documenti contabili, l'importo economico dei lavori comporta variazioni rispetto all'importo contrattuale in misura tra il 5% (cinque per cento) e il 15% (quindici per cento) di quest'ultimo, il RUP deve valutare immediatamente l'ammissibilità di massima delle riserve, la loro non manifesta infondatezza e la non imputabilità a maggiori lavori per i quali sia necessaria una variante in corso d'opera ai sensi dell'articolo 120 del Codice dei contratti, il tutto anche ai fini dell'effettivo raggiungimento della predetta misura percentuale. Il RUP rigetta tempestivamente le riserve che hanno per oggetto aspetti progettuali oggetto di verifica ai sensi dell'articolo 42 del Codice dei contratti.
2. La DL trasmette tempestivamente al RUP una comunicazione relativa alle riserve di cui al comma 1, corredata dalla propria relazione riservata.
3. Il RUP, entro 15 (quindici) giorni dalla comunicazione di cui al comma 2, acquisita la relazione riservata del direttore dei lavori e, ove costituito, dell'organo di collaudo, può richiedere alla Camera arbitrale l'indicazione di una lista di cinque esperti aventi competenza specifica in relazione all'oggetto del contratto. Il RUP e l'appaltatore scelgono d'intesa, nell'ambito della lista, l'esperto incaricato della formulazione della proposta motivata di accordo bonario. In caso di mancata intesa, entro 15 (quindici) giorni dalla trasmissione della lista l'esperto è nominato dalla Camera arbitrale che ne fissa anche il compenso. La proposta è formulata dall'esperto entro 90 (novanta) giorni dalla nomina. Qualora il RUP non richieda la nomina dell'esperto, la proposta è formulata dal RUP entro 90 (novanta) giorni dalla comunicazione di cui al comma 2.
4. L'esperto, se nominato, oppure il RUP, verificano le riserve in contraddittorio con l'appaltatore, effettuano eventuali audizioni, istruiscono la questione anche con la raccolta di dati e informazioni e con l'acquisizione di eventuali altri pareri, e formulano, accertata la disponibilità di idonee risorse economiche, una proposta di accordo bonario, che viene trasmessa al dirigente competente della stazione appaltante e all'impresa. Se la proposta è accettata dalle parti, entro 45

(quarantacinque) giorni dal suo ricevimento, l'accordo bonario è concluso e viene redatto verbale sottoscritto dalle parti. L'accordo ha natura di transazione. Sulla somma riconosciuta in sede di accordo bonario sono dovuti gli interessi al tasso legale a decorrere dal sessantesimo giorno successivo alla accettazione dell'accordo bonario da parte della stazione appaltante. In caso di rigetto della proposta da parte dell'appaltatore oppure di inutile decorso del predetto termine di 45 (quarantacinque) giorni possono essere aditi gli arbitri o il giudice ordinario.

5. La procedura può essere reiterata nel corso dei lavori purché con il limite complessivo del 15% (quindici per cento). La medesima procedura si applica, a prescindere dall'importo, per le riserve non risolte al momento dell'approvazione del certificato di cui all'articolo 60.
6. Sulle somme riconosciute in sede amministrativa o contenziosa, gli interessi al tasso legale cominciano a decorrere 60 (sessanta) giorni dopo la data di sottoscrizione dell'accordo bonario, successivamente approvato dalla Stazione appaltante, oppure dall'emissione del provvedimento esecutivo con il quale sono state risolte le controversie.
7. Ai sensi dell'articolo 212 del Codice dei contratti, anche al di fuori dei casi in cui è previsto il ricorso all'accordo bonario ai sensi dei commi precedenti, le controversie relative a diritti soggettivi derivanti dall'esecuzione del contratto possono sempre essere risolte mediante atto di transazione, in forma scritta, nel rispetto del codice civile; se l'importo differenziale della transazione eccede la somma di 200.000 euro, è necessario il parere dell'avvocatura che difende la Stazione appaltante o, in mancanza, del funzionario più elevato in grado, competente per il contenzioso. Il dirigente competente, sentito il RUP, esamina la proposta di transazione formulata dal soggetto appaltatore, ovvero può formulare una proposta di transazione al soggetto appaltatore, previa audizione del medesimo.
8. La procedura di cui al comma 6 può essere esperita anche per le controversie circa l'interpretazione del contratto o degli atti che ne fanno parte o da questo richiamati, anche quando tali interpretazioni non diano luogo direttamente a diverse valutazioni economiche.
9. Nelle more della risoluzione delle controversie l'appaltatore non può comunque rallentare o sospendere i lavori, né rifiutarsi di eseguire gli ordini impartiti dalla Stazione appaltante.

Art. 55. Definizione delle controversie

1. Ove non si proceda all'accordo bonario e l'appaltatore confermi le riserve, la definizione di tutte le controversie derivanti dall'esecuzione del contratto è devoluta al Foro di Venezia.
2. La decisione dell'Autorità Giudiziaria sulla controversia dispone anche in ordine all'entità delle spese di giudizio e alla loro imputazione alle parti, in relazione agli importi accertati, al numero e alla complessità delle questioni.

Art. 56. Contratti collettivi e disposizioni sulla manodopera

1. L'appaltatore è tenuto all'esatta osservanza di tutte le leggi, regolamenti e norme vigenti in materia, nonché eventualmente entrate in vigore nel corso dei lavori, e in particolare:
 - a) nell'esecuzione dei lavori che formano o il contratto collettivo nazionale e territoriale in vigore per il settore e per la zona nella quale si eseguono le prestazioni di lavoro, stipulato dalle associazioni dei datori e dei prestatori di lavoro comparativamente più rappresentative sul piano nazionale e quello il cui ambito di applicazione sia strettamente connesso con l'attività oggetto dell'appalto o della concessione svolta dall'impresa anche in maniera prevalente;
 - b) i suddetti obblighi vincolano l'appaltatore anche se non è aderente alle associazioni stipulanti o receda da esse e indipendentemente dalla natura industriale o artigiana, dalla struttura o dalle dimensioni dell'impresa stessa e da ogni altra sua qualificazione giuridica;
 - c) è responsabile in rapporto alla Stazione appaltante dell'osservanza delle norme anzidette da parte degli eventuali subappaltatori nei confronti dei rispettivi dipendenti, anche nei casi in cui il contratto collettivo non disciplini l'ipotesi del subappalto; il fatto che il subappalto non sia stato autorizzato non esime l'appaltatore dalla responsabilità, e ciò senza pregiudizio degli altri diritti della Stazione appaltante;
 - d) è obbligato al regolare assolvimento degli obblighi contributivi in materia previdenziale, assistenziale, antinfortunistica e in ogni altro ambito tutelato dalle leggi speciali.
2. Ai sensi degli articoli 11 comma 6, e 119 commi 7 e 8 del Codice dei contratti, In caso di ritardo nel pagamento delle retribuzioni dovute al personale di cui al primo periodo, il responsabile unico del progetto invita per iscritto il soggetto inadempiente, ed in ogni caso l'affidatario, a provvedervi entro i successivi quindici giorni. Ove non sia stata contestata formalmente e motivatamente la fondatezza della richiesta entro il termine di cui al terzo periodo, la stazione appaltante paga anche in corso d'opera direttamente ai lavoratori le retribuzioni arretrate, detraendo il relativo importo dalle somme dovute all'affidatario del contratto ovvero dalle somme dovute al subappaltatore inadempiente nel caso in cui sia previsto il pagamento diretto.
3. In ogni momento la DL e, per suo tramite, il RUP, possono richiedere all'appaltatore e ai subappaltatori copia del libro unico del lavoro di cui all'articolo 39 del d.l. n. 112/2008 e s.m.i., convertito nella legge 9 agosto 2008, n. 133, possono altresì richiedere i documenti di riconoscimento al personale presente in cantiere e verificarne la effettiva iscrizione nel predetto libro unico del lavoro dell'appaltatore o del subappaltatore autorizzato.
4. Ai sensi degli articoli 18, comma 1, lettera u), 20, comma 3 e 26, comma 8, del Decreto n. 81 del 2008, nonché dell'articolo 5, comma 1, primo periodo, della legge n. 136 del 2010, l'appaltatore è obbligato a fornire a ciascun soggetto occupato in cantiere una apposita tessera di riconoscimento, impermeabile ed esposta in forma visibile, corredata di fotografia, contenente le generalità del lavoratore, i dati identificativi del datore di lavoro e la data di assunzione del lavoratore.

L'appaltatore risponde dello stesso obbligo anche per i lavoratori dipendenti dai subappaltatori autorizzati; la tessera dei predetti lavoratori deve riportare gli estremi dell'autorizzazione al subappalto. Tutti i lavoratori sono tenuti ad esporre detta tessera di riconoscimento.

5. Agli stessi obblighi devono ottemperare anche i lavoratori autonomi che esercitano direttamente la propria attività nei cantieri e il personale presente occasionalmente in cantiere che non sia dipendente dell'appaltatore o degli eventuali subappaltatori (soci, artigiani di ditte individuali senza dipendenti, professionisti, fornitori esterni, collaboratori familiari e simili); tutti i predetti soggetti devono provvedere in proprio e, in tali casi, la tessera di riconoscimento deve riportare i dati identificativi del committente ai sensi dell'articolo 5, comma 1, secondo periodo, della legge n. 136 del 2010.
6. La violazione degli obblighi di cui ai commi 4 e 5 comporta l'applicazione, in Capo al datore di lavoro, della sanzione amministrativa da euro 100 ad euro 500 per ciascun lavoratore. Il soggetto munito della tessera di riconoscimento che non provvede ad esporla è punito con la sanzione amministrativa da euro 50 a euro 300. Nei confronti delle predette sanzioni non è ammessa la procedura di diffida di cui all'articolo 13 del decreto legislativo 23 aprile 2004, n. 124.
7. L'appaltatore e, tramite di esso i subappaltatori e i subaffidatari, devono informare quotidianamente la DL del numero, del nominativo e delle posizioni contrattuali di tutti i lavoratori presenti in cantiere, ai fini dell'annotazione sul giornale dei lavori e del controllo e verifica del rispetto delle condizioni di cui al comma 1.

Art. 57. Documento Unico di Regolarità contributiva (DURC) e di congruità della manodopera

1. La stipula del contratto, l'erogazione di qualunque pagamento a favore dell'appaltatore, la stipula di eventuali atti di sottomissione o di appendici contrattuali e il rilascio delle autorizzazioni al subappalto sono subordinati all'acquisizione del DURC.
2. Il DURC è acquisito d'ufficio dalla Stazione appaltante. Qualora la Stazione appaltante per qualunque ragione non sia abilitata all'accertamento d'ufficio della regolarità del DURC oppure il servizio per qualunque motivo inaccessibile per via telematica, il DURC è richiesto e presentato alla Stazione appaltante dall'appaltatore e, tramite esso, dai subappaltatori, tempestivamente e con data non anteriore a 120 (centoventi) giorni dall'adempimento di cui al comma 1.
3. Ai sensi dell'articolo 31, commi 4 e 5, del d.l. n. 69/2013 e s.m.i., convertito nella legge n. 98 del 2013, dopo la stipula del contratto il DURC è richiesto ogni 120 (centoventi) giorni, oppure in occasione del primo pagamento se anteriore a tale termine; il DURC ha validità di 120 (centoventi) giorni e nel periodo di validità può essere utilizzato esclusivamente per il pagamento delle rate di acconto e per il certificato di collaudo.
4. Ai sensi dell'articolo 31, comma 3, del d.l. n. 69/2013 e s.m.i., convertito nella legge n. 98 del 2013, in caso di ottenimento del DURC che segnali un inadempimento contributivo relativo a uno o più soggetti impiegati nell'esecuzione del contratto, in assenza di regolarizzazione tempestiva, la Stazione appaltante:

- a) chiede tempestivamente ai predetti istituti e casse la quantificazione dell'ammontare delle somme che hanno determinato l'irregolarità, se tale ammontare non risulti già dal DURC;
 - b) trattiene un importo corrispondente all'inadempimento, sui certificati di pagamento delle rate di acconto e sulla rata di saldo di cui agli articoli 29 e 30 del presente Capitolato Speciale;
 - c) corrisponde direttamente agli enti previdenziali e assicurativi, compresa, la Cassa edile, quanto dovuto per gli inadempimenti accertati mediante il DURC, in luogo dell'appaltatore e dei subappaltatori;
 - d) provvede alla liquidazione delle rate di acconto e della rata di saldo di cui agli articoli 29 e 30 del presente Capitolato Speciale, limitatamente alla eventuale disponibilità residua.
5. Nel caso il DURC relativo al subappaltatore sia negativo per due volte consecutive, la Stazione appaltante contesta gli addebiti al subappaltatore assegnando un termine non inferiore a 15 (quindici) giorni per la presentazione delle controdeduzioni; in caso di assenza o inidoneità di queste la Stazione appaltante pronuncia la decadenza dell'autorizzazione al subappalto.
6. Ai sensi dell'art. 119 comma 14 del Codice dei contratti, al Documento Unico di Regolarità contributiva è aggiunto quello relativo alla congruità dell'incidenza della manodopera. A tal fine, l'appaltatore presenta apposita istanza alla Cassa Edile di Venezia allo scadere del termine dei lavori, e comunque entro e non oltre l'adozione dello Stato di avanzamento dei lavori finale. Al fine di consentire la verifica del rilascio di detta attestazione, l'appaltatore è tenuto a produrre alla Stazione Appaltante il Codice Univoco di Congruità ed il Codice di Autorizzazione relativi al cantiere, rilasciati da Cassa Edile al momento della denuncia di inizio lavori.

Art. 58. Risoluzione del contratto. Esecuzione d'ufficio dei lavori

1. Ai sensi dell'articolo 122, comma 1, del Codice dei contratti, la Stazione appaltante ha facoltà di risolvere il contratto, senza limiti di tempo, nei seguenti casi:
- a) in ipotesi di modifica sostanziale del contratto, che richiede una nuova procedura di appalto ai sensi dell'articolo 120 del Codice dei contratti;
 - b) con riferimento alle modificazioni di cui all'articolo 120, comma 1, lettere b) e c) del Codice dei contratti, in ipotesi di superamento delle soglie di cui al comma 2 del predetto articolo 120 e, con riferimento alle modificazioni di cui all'articolo 120, comma 3, superamento delle soglie di cui al medesimo articolo 120, comma 3, lettere a) e b);
 - c) qualora l'aggiudicatario si sia trovato, al momento dell'aggiudicazione dell'appalto, in una delle situazioni di cui all'articolo 94, comma 1 del Codice dei contratti, e avrebbe dovuto pertanto essere escluso dalla procedura di gara;
 - d) qualora l'appalto non avrebbe dovuto essere aggiudicato in considerazione di una grave violazione degli obblighi derivanti dai trattati, come riconosciuto dalla Corte di giustizia dell'Unione europea in un procedimento ai sensi dell'articolo 258 del Trattato sul funzionamento dell'Unione europea.
2. Costituiscono altresì causa di risoluzione del contratto, e la Stazione appaltante ha facoltà di risolvere il contratto con provvedimento motivato, oltre ai casi di cui all'articolo 22, i seguenti casi:

- a) inadempimento alle disposizioni della DL riguardo ai tempi di esecuzione o quando risulti accertato il mancato rispetto delle ingiunzioni o diffide fattegli, nei termini imposti dagli stessi provvedimenti;
 - b) manifesta incapacità o inidoneità, anche solo legale, nell'esecuzione dei lavori;
 - c) inadempimento grave accertato alle norme di legge sulla prevenzione degli infortuni, la sicurezza sul lavoro e le assicurazioni obbligatorie del personale oppure alla normativa sulla sicurezza e la salute dei lavoratori di cui al Decreto n. 81 del 2008 o ai piani di sicurezza di cui agli articoli 42 e 44, integranti il contratto, o delle ingiunzioni fattegli al riguardo dalla DL, dal RUP o dal coordinatore per la sicurezza;
 - d) sospensione dei lavori o mancata ripresa degli stessi da parte dell'appaltatore senza giustificato motivo;
 - e) rallentamento dei lavori, senza giustificato motivo, in misura tale da pregiudicare la realizzazione dei lavori nei termini previsti dal contratto;
 - f) subappalto abusivo, associazione in partecipazione, cessione anche parziale del contratto o violazione di norme sostanziali regolanti il subappalto;
 - g) non rispondenza dei beni forniti alle specifiche di contratto e allo scopo dell'opera;
 - h) azioni o omissioni finalizzate ad impedire l'accesso al cantiere al personale ispettivo del Ministero del lavoro e della previdenza sociale o dell'A.S.L., oppure del personale ispettivo degli organismi paritetici, di cui all'articolo 51 del Decreto n. 81 del 2008;
 - i) applicazione di una delle misure di sospensione dell'attività irrogate ai sensi dell'articolo 14, comma 1, del Decreto n. 81 del 2008 ovvero l'azzeramento del punteggio per la ripetizione di violazioni in materia di salute e sicurezza sul lavoro ai sensi dell'articolo 27, comma 1-bis, del citato Decreto n. 81 del 2008;
 - l) ottenimento del DURC negativo per due volte consecutive; in tal caso il RUP, acquisita una relazione particolareggiata predisposta dalla DL, contesta gli addebiti e assegna un termine non inferiore a 15 (quindici) giorni per la presentazione delle controdeduzioni;
3. Ai sensi dell'articolo 122 comma 2 del Codice dei contratti costituiscono causa di risoluzione del contratto, di diritto e senza ulteriore motivazione:
- a) la decadenza dell'attestazione SOA dell'appaltatore per aver prodotto falsa documentazione o dichiarazioni mendaci;
 - b) il sopravvenire nei confronti dell'appaltatore di un provvedimento definitivo che dispone l'applicazione di una o più misure di prevenzione di cui al decreto legislativo n. 159 del 2011 in materia antimafia e delle relative misure di prevenzione, oppure sopravvenga una sentenza di condanna passata in giudicato per i reati di cui agli articoli 94 e seguenti del Codice dei contratti;
 - c) la nullità assoluta, ai sensi dell'articolo 3, comma 8, primo periodo, della legge n. 136 del 2010, in caso di assenza, nel contratto, delle disposizioni in materia di tracciabilità dei pagamenti;
 - d) la perdita da parte dell'appaltatore dei requisiti per l'esecuzione dei lavori, quali la liquidazione giudiziale o la irrogazione di misure sanzionatorie o cautelari che inibiscono la capacità di contrattare con la pubblica amministrazione, fatte salve

le misure straordinarie di salvaguardia di cui all'articolo 124 del Codice dei contratti.

4. Ai sensi dell'art. 122 comma 3 del Codice dei contratti, il contratto di appalto può inoltre essere risolto per grave inadempimento delle obbligazioni contrattuali da parte dell'appaltatore, tale da compromettere la buona riuscita delle prestazioni. Il direttore dei lavori, quando accerta un grave inadempimento ai sensi del primo periodo, avvia in contraddittorio con l'appaltatore il procedimento disciplinato dall'articolo 10 dell'allegato II.14 al Codice dei contratti. All'esito di tale procedimento la stazione appaltante, su proposta del RUP, dichiara risolto il contratto con atto scritto comunicato all'appaltatore.
5. Nei casi di risoluzione del contratto o di esecuzione di ufficio, la comunicazione della decisione assunta dalla Stazione appaltante è comunicata all'appaltatore con almeno 10 (dieci) giorni di anticipo rispetto all'adozione del provvedimento di risoluzione, nella forma dell'ordine di servizio o della raccomandata con avviso di ricevimento, anche mediante posta elettronica certificata, con la contestuale indicazione della data alla quale avrà luogo l'accertamento dello stato di consistenza dei lavori. Alla data comunicata dalla Stazione appaltante si fa luogo, in contraddittorio fra la DL e l'appaltatore o suo rappresentante oppure, in mancanza di questi, alla presenza di due testimoni, alla redazione dello stato di consistenza dei lavori, all'inventario dei materiali, delle attrezzature e dei mezzi d'opera esistenti in cantiere, nonché, nel caso di esecuzione d'ufficio, all'accertamento di quali di tali materiali, attrezzature e mezzi d'opera debbano essere mantenuti a disposizione della Stazione appaltante per l'eventuale riutilizzo e alla determinazione del relativo costo. L'appaltatore provvede al ripiegamento dei cantieri già allestiti e allo sgombero delle aree di lavoro e relative pertinenze nel termine assegnato dalla stazione appaltante; in caso di mancato rispetto del termine, la stazione appaltante provvede d'ufficio addebitando all'appaltatore i relativi oneri e spese.
6. Nei casi di risoluzione del contratto e di esecuzione d'ufficio, come pure in caso di liquidazione giudiziale dell'appaltatore, i rapporti economici con questo o con il curatore sono definiti, con salvezza di ogni diritto e ulteriore azione della Stazione appaltante, nel seguente modo:
 - a) affidando i lavori di completamento e di quelli da eseguire d'ufficio in danno, risultante dalla differenza tra l'ammontare complessivo lordo dei lavori in contratto nonché dei lavori di ripristino o riparazione, e l'ammontare lordo dei lavori utilmente eseguiti dall'appaltatore inadempiente, all'impresa che seguiva in graduatoria in fase di aggiudicazione, alle condizioni del contratto originario oggetto di risoluzione, o in caso di indisponibilità di tale impresa, ponendo a base di una nuova gara gli stessi lavori;
 - b) ponendo a carico dell'appaltatore inadempiente:
 - 1) l'eventuale maggiore costo derivante dalla differenza tra importo netto di aggiudicazione del nuovo appalto per il completamento dei lavori e l'importo netto degli stessi risultante dall'aggiudicazione effettuata in origine all'appaltatore inadempiente;
 - 2) l'eventuale maggiore costo derivato dalla ripetizione della gara di appalto eventualmente andata deserta;

- 3) l'eventuale maggiore onere per la Stazione appaltante per effetto della tardata ultimazione dei lavori, delle nuove spese di gara e di pubblicità, delle maggiori spese tecniche di direzione, assistenza, contabilità e collaudo dei lavori, dei maggiori interessi per il finanziamento dei lavori, di ogni eventuale maggiore e diverso danno documentato, conseguente alla mancata tempestiva utilizzazione delle opere alla data prevista dal contratto originario.
7. Nel caso l'appaltatore sia un raggruppamento temporaneo di operatori, oppure un consorzio ordinario o un consorzio stabile, se una delle condizioni di cui al comma 1, lettera a), oppure agli articoli 84, comma 4, o 91, comma 7, del decreto legislativo n. 159 del 2011, ricorre per un'impresa mandante o comunque diversa dall'impresa capogruppo, le cause di divieto o di sospensione di cui all'articolo 67 del decreto legislativo n. 159 del 2011 non operano nei confronti delle altre imprese partecipanti se la predetta impresa è estromessa e sostituita entro trenta giorni dalla comunicazione delle informazioni del prefetto.

CAPO 11. DISPOSIZIONI PER L'ULTIMAZIONE

Art. 59. Ultimazione dei lavori e gratuita manutenzione

1. Al termine dei lavori e in seguito a richiesta scritta dell'appaltatore la DL redige, entro 10 giorni dalla richiesta, il certificato di ultimazione dei lavori da trasmettere al RUP, che ne rilascia copia conforme all'esecutore; entro trenta giorni dalla data del certificato di ultimazione dei lavori la DL procede all'accertamento sommario della regolarità delle opere eseguite.
2. In sede di accertamento sommario, senza pregiudizio di successivi accertamenti, sono rilevati e verbalizzati eventuali vizi e difformità di costruzione che l'appaltatore è tenuto a eliminare a sue spese nel termine fissato e con le modalità prescritte dalla DL, fatto salvo il risarcimento del danno alla Stazione appaltante. In caso di ritardo nel ripristino, si applica la penale per i ritardi prevista dall'articolo 19, in proporzione all'importo della parte di lavori che direttamente e indirettamente traggono pregiudizio dal mancato ripristino e comunque all'importo non inferiore a quello dei lavori di ripristino.
3. Dalla data del verbale di ultimazione dei lavori decorre il periodo di gratuita manutenzione; tale periodo cessa con l'approvazione finale del certificato di cui all'articolo 60 da parte della Stazione appaltante, da effettuarsi entro i termini previsti dall'articolo 60.
4. Non può ritenersi verificata l'ultimazione dei lavori se l'appaltatore non ha consegnato alla DL le certificazioni e i collaudi tecnici specifici, dovuti da esso stesso o dai suoi fornitori o installatori. In tale ipotesi la DL non può redigere il certificato di ultimazione e, se redatto, questo non è efficace e non decorrono i termini di cui al comma 1, né i termini per il pagamento della rata di saldo di cui all'articolo 30. La predetta riserva riguarda tutti i manufatti e tutti gli impianti.

Art. 60. Termini per il collaudo o per l'accertamento della regolare esecuzione

1. Il certificato di collaudo provvisorio è emesso entro il termine perentorio di 6 (sei) mesi dall'ultimazione dei lavori ed ha carattere provvisorio; esso assume carattere definitivo trascorsi due anni dalla data dell'emissione. Decorso tale termine, il collaudo si intende tacitamente approvato anche se l'atto formale di approvazione non sia intervenuto entro i successivi due mesi.
2. Trova applicazione la disciplina di cui alla sezione III dell'allegato II.14 al Codice dei contratti.
3. Durante l'esecuzione dei lavori la Stazione appaltante può effettuare operazioni di controllo o di collaudo parziale o ogni altro accertamento, volti a verificare la piena rispondenza delle caratteristiche dei lavori in corso di realizzazione a quanto richiesto negli elaborati progettuali, nel presente Capitolato speciale o nel contratto.
4. Ai sensi dell'articolo 26 comma 3 dell'allegato II.14 al Codice dei contratti, la stazione appaltante, preso in esame l'operato e le deduzioni dell'organo di collaudo e richiesto, quando ne sia il caso, i pareri ritenuti necessari all'esame, effettua la revisione contabile degli atti e delibera, entro 60 (sessanta) giorni dalla data di ricevimento degli atti, sull'ammissibilità del certificato di cui all'articolo 60, sulle domande dell'appaltatore e sui risultati degli avvisi ai creditori. In caso di iscrizione

di riserve sul certificato di cui all'articolo 60 per le quali sia attivata la procedura di accordo bonario, la stazione appaltante o l'esecutore si pronunciano entro il termine di trenta giorni, dandone comunicazione al RUP. Le deliberazioni della stazione appaltante sono notificate all'appaltatore.

5. Fino all'approvazione del certificato di cui al comma 1, la stazione appaltante ha facoltà di procedere ad un nuovo procedimento per l'accertamento della regolare esecuzione e il rilascio di un nuovo certificato ai sensi del presente articolo.

Art. 61. Presa in consegna dei lavori ultimati

1. La Stazione appaltante si riserva di prendere in consegna parzialmente o totalmente le opere appaltate anche nelle more della conclusione degli adempimenti di cui all'articolo 60, con apposito verbale immediatamente dopo l'accertamento sommario di cui all'articolo 59 comma 1, oppure nel diverso termine assegnato dalla DL.
2. Se la Stazione appaltante si avvale di tale facoltà, comunicata all'appaltatore per iscritto, lo stesso appaltatore non si può opporre per alcun motivo, né può reclamare compensi di sorta.
3. L'appaltatore può chiedere che il verbale di cui al comma 1, o altro specifico atto redatto in contraddittorio, dia atto dello stato delle opere, onde essere garantito dai possibili danni che potrebbero essere arrecati alle opere stesse.
4. La presa di possesso da parte della Stazione appaltante avviene nel termine perentorio fissato dalla stessa per mezzo della DL o per mezzo del RUP, in presenza dell'appaltatore o di due testimoni in caso di sua assenza.
5. Se la Stazione appaltante non si trova nella condizione di prendere in consegna le opere dopo l'ultimazione dei lavori, l'appaltatore non può reclamare la consegna ed è altresì tenuto alla gratuita manutenzione fino ai termini previsti dall'articolo 59, comma 3.

CAPO 12. NORME FINALI

Art. 62. Oneri e obblighi a carico dell'appaltatore

1. Oltre agli oneri di cui al capitolato generale d'appalto, al Regolamento generale e al presente Capitolato speciale, nonché a quanto previsto da tutti i piani per le misure di sicurezza fisica dei lavoratori, sono a carico dell'appaltatore gli oneri e gli obblighi che seguono:
 - a) la fedele esecuzione del progetto e degli ordini impartiti per quanto di competenza, dalla DL, in conformità alle pattuizioni contrattuali, in modo che le opere eseguite risultino a tutti gli effetti collaudabili, esattamente conformi al progetto e a perfetta regola d'arte, richiedendo alla DL tempestive disposizioni scritte per i particolari che eventualmente non risultassero da disegni, dal capitolato o dalla descrizione delle opere. In ogni caso l'appaltatore non deve dare corso all'esecuzione di aggiunte o varianti non ordinate per iscritto ai sensi dell'articolo 1659 del codice civile;
 - b) i movimenti di terra e ogni altro onere relativo alla formazione del cantiere attrezzato, in relazione alla entità dell'opera, con tutti i più moderni e perfezionati impianti per assicurare una perfetta e rapida esecuzione di tutte le opere prestabilite, ponteggi e palizzate, adeguatamente protetti, in adiacenza di proprietà pubbliche o private, la recinzione con solido steccato, nonché la pulizia, la manutenzione del cantiere stesso, l'inghiaimento e la sistemazione delle sue strade, in modo da rendere sicuri il transito e la circolazione dei veicoli e delle persone addette ai lavori tutti, ivi comprese le eventuali opere scorporate o affidate a terzi dallo stesso ente appaltante;
 - c) l'assunzione in proprio, tenendone indenne la Stazione appaltante, di ogni responsabilità risarcitoria e delle obbligazioni relative comunque connesse all'esecuzione delle prestazioni dell'appaltatore a termini di contratto;
 - d) l'esecuzione, presso gli Istituti autorizzati, di tutte le prove che verranno ordinate dalla DL, sui materiali e manufatti impiegati o da impiegarsi nella costruzione, compresa la confezione dei campioni e l'esecuzione di prove di carico che siano ordinate dalla stessa DL su tutte le opere in calcestruzzo semplice o armato e qualsiasi altra struttura portante, nonché prove di tenuta per le tubazioni; in particolare è fatto obbligo di effettuare almeno un prelievo di calcestruzzo per ogni giorno di getto, datato e conservato;
 - e) le responsabilità sulla non rispondenza degli elementi eseguiti rispetto a quelli progettati o previsti dal capitolato;
 - f) il mantenimento, fino all'emissione del certificato di cui all'articolo 60, della continuità degli scoli delle acque e del transito sugli spazi, pubblici e privati, adiacenti le opere da eseguire;
 - g) il ricevimento, lo scarico e il trasporto nei luoghi di deposito o nei punti di impiego secondo le disposizioni della DL, comunque all'interno del cantiere, dei materiali e dei manufatti esclusi dal presente appalto e approvvigionati o eseguiti da altre ditte per conto della Stazione appaltante e per i quali competono a termini di contratto all'appaltatore le assistenze alla posa in opera; i danni che per cause dipendenti dall'appaltatore fossero apportati ai materiali e manufatti suddetti devono essere ripristinati a carico dello stesso appaltatore;

- h) la concessione, su richiesta della DL, a qualunque altra impresa alla quale siano affidati lavori non compresi nel presente appalto, l'uso parziale o totale dei ponteggi di servizio, delle impalcature, delle costruzioni provvisorie e degli apparecchi di sollevamento per tutto il tempo necessario all'esecuzione dei lavori che la Stazione appaltante intenderà eseguire direttamente oppure a mezzo di altre ditte dalle quali, come dalla Stazione appaltante, l'appaltatore non potrà pretendere compensi di sorta, tranne che per l'impiego di personale addetto ad impianti di sollevamento; il tutto compatibilmente con le esigenze e le misure di sicurezza;
- i) la pulizia del cantiere e delle vie di transito e di accesso allo stesso, compreso lo sgombero dei materiali di rifiuto lasciati da altre ditte;
- j) le spese, i contributi, i diritti, i lavori, le forniture e le prestazioni occorrenti per gli allacciamenti provvisori di acqua, energia elettrica, gas e fognatura, necessari per il funzionamento del cantiere e per l'esecuzione dei lavori, nonché le spese per le utenze e i consumi dipendenti dai predetti servizi; l'appaltatore si obbliga a concedere, con il solo rimborso delle spese vive, l'uso dei predetti servizi alle altre ditte che eseguono forniture o lavori per conto della Stazione appaltante, sempre nel rispetto delle esigenze e delle misure di sicurezza;
- k) l'esecuzione di un'opera campione delle singole categorie di lavoro ogni volta che questo sia previsto specificatamente dal presente capitolato o sia richiesto dalla DL, per ottenere il relativo nullaosta alla realizzazione delle opere simili, nonché la fornitura alla DL, prima della posa in opera di qualsiasi materiale o l'esecuzione di una qualsiasi tipologia di lavoro, della campionatura dei materiali, dei dettagli costruttivi e delle schede tecniche relativi alla posa in opera;
- l) la fornitura e manutenzione dei cartelli di avviso, fanali di segnalazione notturna nei punti prescritti e quanto altro indicato dalle disposizioni vigenti a scopo di sicurezza, nonché l'illuminazione notturna del cantiere;
- m) la costruzione e la manutenzione entro il recinto del cantiere di spazi idonei ad uso ufficio del personale di DL e assistenza; tali spazi devono essere coperti, in regola con le norme di igiene, dotati di impianti mobili di raffreddamento e raffrescamento, arredati, illuminati, dotati degli allacciamenti ai servizi a rete, compreso il collegamento con la più efficiente banda disponibile per la copertura internet del sito;
- n) la predisposizione del personale e degli strumenti necessari per tracciamenti, rilievi, misurazioni, prove e controlli dei lavori tenendo a disposizione della DL i disegni e le tavole per gli opportuni raffronti e controlli, con divieto di darne visione a terzi e con formale impegno di astenersi dal riprodurre o contraffare i disegni e i modelli avuti in consegna;
- o) la consegna, prima della smobilitazione del cantiere, di un certo quantitativo di materiale usato, per le finalità di eventuali successivi ricambi omogenei, previsto dal presente capitolato o precisato da parte della DL con ordine di servizio e che viene liquidato in base al solo costo del materiale;
- p) l'idonea protezione dei materiali impiegati e messi in opera a prevenzione di danni di qualsiasi natura e causa, nonché la rimozione di dette protezioni a richiesta della DL; nel caso di sospensione dei lavori deve essere adottato ogni provvedimento necessario ad evitare deterioramenti di qualsiasi genere e per

qualsiasi causa alle opere eseguite, restando a carico dell'appaltatore l'obbligo di risarcimento degli eventuali danni conseguenti al mancato o insufficiente rispetto della presente norma;

- q) l'adozione, nel compimento di tutti i lavori, dei procedimenti e delle cautele necessarie a garantire l'incolumità degli operai, delle persone addette ai lavori stessi e dei terzi, nonché ad evitare danni ai beni pubblici e privati, osservando le disposizioni contenute nelle vigenti norme in materia di prevenzione infortuni; con ogni più ampia responsabilità in caso di infortuni a carico dell'appaltatore, restandone sollevati la Stazione appaltante, nonché il personale preposto alla direzione e sorveglianza dei lavori.
 - r) la pulizia, prima dell'uscita dal cantiere, dei propri mezzi e/o di quelli dei subappaltatori e l'accurato lavaggio giornaliero delle aree pubbliche in qualsiasi modo lordate durante l'esecuzione dei lavori, compreso la pulizia delle caditoie stradali;
 - s) la dimostrazione dei pesi, a richiesta della DL, presso le pubbliche o private stazioni di pesatura;
 - t) gli adempimenti della legge n. 1086 del 1971, al deposito della documentazione presso l'ufficio comunale competente e quant'altro derivato dalla legge sopra richiamata;
 - u) il divieto di autorizzare Terzi alla pubblicazione di notizie, fotografie e disegni delle opere oggetto dell'appalto salvo esplicita autorizzazione scritta della stazione appaltante;
 - v) l'ottemperanza alle prescrizioni previste dal d.p.c.m. 14 novembre 1997, dal decreto legislativo n. 262 del 2002, come modificato dal decreto legislativo n. 41 del 2017 e dal decreto legislativo n. 42 del 2017 e relativi provvedimenti attuativi, in materia di esposizioni ai rumori;
 - w) il completo sgombero del cantiere entro 15 giorni dal positivo collaudo provvisorio delle opere;
 - x) la richiesta tempestiva dei permessi, sostenendo i relativi oneri, per la chiusura al transito veicolare e pedonale (con l'esclusione dei residenti) delle strade urbane interessate dalle opere oggetto dell'appalto;
 - y) l'installazione e il mantenimento in funzione per tutta la necessaria durata dei lavori la cartellonista a norma del codice della strada atta ad informare il pubblico in ordine alla variazione della viabilità cittadina connessa con l'esecuzione delle opere appaltate. L'appaltatore dovrà preventivamente concordare tipologia, numero e posizione di tale segnaletica con il locale comando di polizia municipale e con il CSE;
 - x) l'installazione di idonei dispositivi e/o attrezzature per l'abbattimento della produzione delle polveri durante tutte le fasi lavorative, in particolare nelle aree di transito degli automezzi;
 - y) la verifica, prima dell'inizio dei lavori, delle dimensioni riportate negli elaborati di progetto.
2. Ai sensi dell'articolo 4 della legge n. 136 del 2010 la proprietà degli automezzi adibiti al trasporto dei materiali per l'attività del cantiere deve essere facilmente individuabile; a tale scopo la bolla di consegna del materiale deve indicare il numero di targa dell'automezzo e le generalità del proprietario nonché, se diverso,

del locatario, del comodatario, dell'usufruttuario o del soggetto che ne abbia comunque la stabile disponibilità.

3. L'appaltatore è tenuto a richiedere, prima della realizzazione dei lavori, presso tutti i soggetti diversi dalla Stazione appaltante interessati direttamente o indirettamente ai lavori, tutti i permessi necessari e a seguire tutte le disposizioni emanate dai suddetti per quanto di competenza, in relazione all'esecuzione delle opere e alla conduzione del cantiere, con esclusione dei permessi e degli altri atti di assenso aventi natura definitiva e afferenti il lavoro pubblico in quanto tale.
4. In caso di danni causati da forza maggiore a opere e manufatti, i lavori di ripristino o rifacimento sono eseguiti dall'appaltatore ai prezzi di contratto decurtati della percentuale di incidenza dell'utile.
5. L'appaltatore è altresì obbligato:
 - a) ad intervenire alle misure, le quali possono comunque essere eseguite alla presenza di due testimoni se egli, invitato non si presenta;
 - b) a firmare i libretti delle misure, i brogliacci e gli eventuali disegni integrativi, sottopostogli dalla DL, subito dopo la firma di questi;
 - c) a consegnare alla DL, con tempestività, le fatture relative alle lavorazioni e somministrazioni previste dal presente Capitolato speciale e ordinate dalla DL che per la loro natura si giustificano mediante fattura;
 - d) a consegnare alla DL le note relative alle giornate di operai, di noli e di mezzi d'opera, nonché le altre provviste somministrate, per gli eventuali lavori previsti e ordinati in economia nonché a firmare le relative liste settimanali sottopostegli dalla DL.;
 - e) all'esposizione dei loghi delle istituzioni coinvolte nel finanziamento o nell'esecuzione nella cartellonistica di cantiere;
 - f) all'inserimento del logo e degli emblemi istituzionali in tutti gli atti di rilevanza interna ed esterna;
 - g) all'esposizione della targa permanente con il loghi istituzionali per le opere infrastrutturali realizzate.

La targa espositiva permanente, da installarsi ad opera ultimata, deve essere di dimensioni significative e apposta nei cantieri in uno spazio visibile alla cittadinanza. La presenza della targa sarà oggetto di controllo. Essa va apposta entro il collaudo dell'intervento.

La targa da realizzarsi su fondo bianco, in analogia con quanto previsto per la cartellonistica di cantiere, deve avere le seguenti caratteristiche:

- dimensioni minime pari ad un formato A4 (29,7 x 21 cm);
- intestazione contenente le generalità del finanziamento;
- emblemi istituzionali;
- oggetto dell'intervento realizzato.

- h) Al fine di poter effettuare la manutenzione e le eventuali modifiche dell'intervento nel suo ciclo di vita utile, ad ultimazione delle lavorazioni, dovranno essere prodotti gli elaborati *as built* delle lavorazioni effettuate. In particolare, è onere dell'appaltatore:

- provvedere all'aggiornamento degli elaborati di progetto, nelle medesime scale, con il medesimo formato e con le medesime convenzioni adottate nel

progetto esecutivo stesso inserendo le modifiche introdotte durante l'esecuzione dei lavori;

- provvedere all'aggiornamento dei rilievi dello stato di fatto dell'intervento, già disponibili nella base dati dell'Amministrazione Comunale, relativamente alle diverse caratteristiche riscontrate durante i lavori, nelle medesime scale, con il medesimo formato e con le medesime convenzioni del rilievo;

- provvedere all'aggiornamento dell'eventuale "piano di manutenzione" di cui all'art. 22 comma 1 dell'allegato I.7 al Codice dei contratti.

Non si provvede al pagamento del saldo se prima la documentazione di cui sopra non viene resa disponibile, sia in formato cartaceo (una copia) sia informatico (formato editabile e .pdf), dall'appaltatore ed approvata dal Direttore dei Lavori.

i) Al termine delle lavorazioni, i locali dovranno essere restituiti puliti e sgomberi da ogni materiale di risulta;

j) L'appaltatore è tenuto alla protezione accurata durante le lavorazioni che possono recare danni ad arredi, decorazioni, pareti e soffitti con inserti di pregio, lampadari e ogni altro materiale conservato nell'edificio.

6. Nel caso in cui nel corso dell'esecuzione dei lavori si verificano sinistri alle persone o danni alle proprietà trova applicazione l'articolo 9 dell'allegato II.14 al Codice dei contratti.

7. L'appaltatore deve produrre alla DL un'adeguata documentazione fotografica relativa alle lavorazioni di particolare complessità, o non più ispezionabili o non più verificabili dopo la loro esecuzione oppure a richiesta della DL. La documentazione fotografica, a colori e in formati riproducibili agevolmente, reca in modo automatico e non modificabile la data e l'ora nelle quali sono state fatte le relative riprese.

8. L'appaltatore deve osservare ed ottemperare a quanto previsto nelle "Conclusioni" riportate a pag. 25 dell'Allegato ESE B "Relazione Geologica in accordo e su specifica richiesta della Direzione Lavori, sentito il geologo.

In particolare, deve osservare i punti: 1÷ 6 del suddetto documento.

In particolare:

- Per il punto 4 e successivi 4a, 4b, 4c l'impresa dovrà avvertire con ampio anticipo il RUP e la direzione lavori comunicando l'inizio delle proprie operazioni di scavo;
- Per il punto 5 il monitoraggio vibrometrico e topografico sarà a carico dell'impresa appaltatrice;
- Per i punti 1÷ 3 e 6 l'impresa dovrà avvertire con ampio anticipo la Direzione Lavori comunicando l'inizio degli scavi e delle demolizioni.

Art. 63. Conformità agli standard sociali

1. L'appaltatore deve sottoscrivere, prima della stipula del contratto, la «Dichiarazione di conformità a standard sociali minimi», in conformità all'Allegato I al decreto del Ministro dell'ambiente 6 giugno 2012 (in G.U. n. 159 del 10 luglio 2012), che, allegato al presente Capitolato sotto la lettera «B» costituisce parte integrante e sostanziale del contratto d'appalto. La sottoscrizione può essere omessa se

l'appaltatore è in possesso della Certificazione sistema di Gestione Etica e Responsabilità Sociale SA8000.

2. I materiali, le pose e i lavori oggetto dell'appalto devono essere prodotti, forniti, posati ed eseguiti in conformità con gli standard sociali minimi in materia di diritti umani e di condizioni di lavoro lungo la catena di fornitura definiti dalle leggi nazionali dei Paesi ove si svolgono le fasi della catena, e in ogni caso in conformità con le Convenzioni fondamentali stabilite dall'Organizzazione Internazionale del Lavoro e dall'Assemblea Generale delle Nazioni Unite.
3. Al fine di consentire il monitoraggio, da parte della Stazione appaltante, della conformità ai predetti standard, gli standard, l'appaltatore è tenuto a:
 - a) informare fornitori e sub-fornitori coinvolti nella catena di fornitura dei beni oggetto del presente appalto, che la Stazione appaltante ha richiesto la conformità agli standard sopra citati nelle condizioni d'esecuzione dell'appalto;
 - b) fornire, su richiesta della Stazione appaltante ed entro il termine stabilito nella stessa richiesta, le informazioni e la documentazione relativa alla gestione delle attività riguardanti la conformità agli standard e i riferimenti dei fornitori e sub-fornitori coinvolti nella catena di fornitura;
 - c) accettare e far accettare dai propri fornitori e sub-fornitori, eventuali verifiche ispettive relative alla conformità agli standard, condotte dalla Stazione appaltante o da soggetti indicati e specificatamente incaricati allo scopo da parte della stessa Stazione appaltante;
 - d) intraprendere, o a far intraprendere dai fornitori e sub-fornitori coinvolti nella catena di fornitura, eventuali ed adeguate azioni correttive, comprese eventuali rinegoziazioni contrattuali, entro i termini stabiliti dalla Stazione appaltante, nel caso che emerga, dalle informazioni in possesso della stessa Stazione appaltante, una violazione contrattuale inerente la non conformità agli standard sociali minimi lungo la catena di fornitura;
 - e) dimostrare, tramite appropriata documentazione fornita alla Stazione appaltante, che le clausole sono rispettate, e a documentare l'esito delle eventuali azioni correttive effettuate.
4. Per le finalità di monitoraggio di cui al comma 2 la Stazione appaltante può chiedere all'appaltatore la compilazione dei questionari in conformità al modello di cui all'Allegato III al decreto del Ministro dell'ambiente 6 giugno 2012.
5. La violazione delle clausole in materia di conformità agli standard sociali di cui ai commi 1 e 2, comporta l'applicazione della penale nella misura di cui all'articolo 19, comma 1, con riferimento a ciascuna singola violazione accertata in luogo del riferimento ad ogni giorno di ritardo.

Art. 64. Proprietà dei materiali di scavo e di demolizione

1. I materiali provenienti dalle escavazioni e dalle demolizioni sono di proprietà della Stazione appaltante, ad eccezione di quelli risultanti da rifacimenti o rimedi ad esecuzioni non accettate dalla DL e non utili alla Stazione appaltante.
2. I materiali provenienti dalle escavazioni devono essere trasportati in discariche autorizzate a cura e spese dell'appaltatore, intendendosi quest'ultimo compensato degli oneri di trasporto e di conferimento al recapito finale con i corrispettivi contrattuali previsti per gli scavi.

3. I materiali provenienti dalle demolizioni devono essere trasportati in discariche autorizzate a cura e spese dell'appaltatore, compreso ogni onere di trasporto e di conferimento al recapito finale (comprensivi degli oneri da corrispondere al titolare del sito di conferimento) intendendosi tutte le spese e gli oneri adeguatamente compensati con i corrispettivi contrattuali previsti per le demolizioni e gli scavi.
4. Al rinvenimento di oggetti di valore, beni o frammenti o ogni altro elemento diverso dai materiali di scavo e di demolizione, o per i beni provenienti da demolizione ma aventi valore scientifico, storico, artistico, archeologico o simili, si applica l'articolo 35 del capitolato generale d'appalto, fermo restando quanto previsto dall'articolo 91, comma 2, del decreto legislativo 22 gennaio 2004, n. 42 e s.m.i..
5. E' fatta salva la possibilità, se ammessa, di riutilizzare i materiali di cui ai commi 1, 2 e 3, ai fini di cui all'articolo 65.

Art. 65. Utilizzo di materiali recuperati o riciclati

1. Il progetto non prevede categorie di prodotti (tipologie di manufatti e beni) ottenibili con materiale riciclato, tra quelle elencate nell'apposito decreto ministeriale emanato ai sensi dell'articolo 2, comma 1, lettera d), del decreto del ministero dell'ambiente 8 maggio 2003, n. 203.

Art. 66. Terre e rocce da scavo

1. Sono a carico e a cura dell'appaltatore tutti gli adempimenti imposti dalla normativa ambientale, compreso l'obbligo della tenuta del registro di carico e scarico dei rifiuti, indipendentemente dal numero dei dipendenti e dalla tipologia dei rifiuti prodotti. L'appaltatore è tenuto in ogni caso al rispetto del Regolamento approvato con d.P.R. 13 giugno 2017, n. 120.
2. Fermo restando quanto previsto al comma 1, è altresì a carico e a cura dell'appaltatore il trattamento delle terre e rocce da scavo (TRS) e la relativa movimentazione, compresi i casi in cui terre e rocce da scavo:
 - a) siano considerate rifiuti speciali oppure sottoprodotti ai sensi rispettivamente dell'articolo 184, comma 3, lettera b), o dell'articolo 184-bis, del decreto legislativo n. 152 del 2006;
 - b) siano sottratte al regime di trattamento dei rifiuti nel rispetto di quanto previsto dall'articolo 185 dello stesso decreto legislativo n. 152 del 2006, fermo restando quanto previsto dal comma 4 del medesimo articolo.
3. Sono infine a carico e cura dell'appaltatore gli adempimenti che dovessero essere imposti da norme sopravvenute.

Art. 67. Custodia del cantiere

1. E' a carico e a cura dell'appaltatore la custodia e la tutela del cantiere, di tutti i manufatti e dei materiali in esso esistenti, anche se di proprietà della Stazione appaltante e ciò anche durante periodi di sospensione dei lavori e fino alla presa in consegna dell'opera da parte della Stazione appaltante.
4. Ai sensi dell'articolo 22 della legge 13 settembre 1982, n. 646, la custodia continuativa deve essere affidata a personale provvisto di qualifica di guardia particolare giurata; la violazione della presente prescrizione comporta la sanzione dell'arresto fino a tre mesi o dell'ammenda da euro 51,00 ad euro 516,00.

Art. 68. Cartello di cantiere

1. L'appaltatore deve predisporre ed esporre in sito numero 1 esemplare del cartello indicatore, con le dimensioni di almeno cm. 100 di base e 200 di altezza, recanti le descrizioni di cui alla Circolare del Ministero dei LL.PP. dell'1 giugno 1990, n. 1729/UL, nonché, se del caso, le indicazioni di cui all'articolo 12 del d.m. 22 gennaio 2008, n. 37.
2. Il cartello di cantiere, da aggiornare periodicamente in relazione all'eventuale mutamento delle condizioni ivi riportate; è fornito in conformità al modello di cui all'allegato «C».

Art. 69. Casi particolari di penali e deprezzamenti

1. Ferme restando le più gravi conseguenze previste dal presente Capitolato o dalle norme giuridiche applicabili, ivi compresi i rimedi, i ripristini e gli interventi sostitutivi d'ufficio a spese dell'appaltatore, la richiesta di esecuzione forzata delle obbligazioni contrattuali o la risoluzione in danno dell'appaltatore, nonché le sanzioni applicate da altri organismi o autorità in forza di leggi e di regolamenti, la Stazione appaltante applica all'appaltatore le seguenti sanzioni pecuniarie:
 - a) per ciascun inadempimento o violazione in materia di sicurezza e salute sul lavoro, rilevato in cantiere, euro 500,00 (cinquecento) per ciascun addetto coinvolto;
 - b) per ciascun inadempimento o violazione in materia di modalità esecutive, tipologie, caratteristiche o marcature dei materiali, nella misura minima del 5% (cinque per cento) e massima del 20% (venti per cento) dell'importo della voce elementare oggetto dell'inadempimento o della violazione; resta fermo l'obbligo di ripristino o di rimedio a termini di contratto;
 - c) per ciascun inadempimento o violazione dell'obbligo di comunicazione tempestiva da parte dell'appaltatore, come prevista dal presente Capitolato speciale, euro 500,00 (cinquecento).
2. Se l'inadempimento o la violazione di cui al comma 1, lettera a) o lettera b), sono di natura meramente formale e se alla formalità omessa o violata è posto rimedio entro 7 (sette) giorni dal suo verificarsi o diverso termine prescritto dalla DL, la sanzione è applicata nella misura pari alla metà della misura minima.
3. Fermo restando le più gravi conseguenze richiamate al comma 1, gli inadempimenti connessi all'Offerta tecnica sono soggetti alle seguenti penali pecuniarie, dedotte direttamente mediante riduzione del corrispettivo contrattuale:
 - a) L'importo delle penali, per ciascun inadempimento, è determinato con la seguente formula:
$$P = IC \times PESO/100 \times PUNTI/100$$
dove:
P = importo della penale in valore assoluto (euro),
IC = Importo del contratto in valore assoluto (euro),
PESO = peso attribuito dalla documentazione di gara all'elemento (o sub-peso attribuito al sub-elemento) oggetto di inadempimento,
PUNTI = punteggio ottenuto in graduatoria dall'aggiudicatario, in fase di offerta, in relazione all'elemento (o al sub-elemento) oggetto di inadempimento;
 - b) se l'inadempimento è parziale e l'elemento o il sub-elemento dell'Offerta tecnica oggetto di inadempimento:

- è misurabile in termini di quantità, la penale di cui al comma 2 può essere ridotta di una quota proporzionale alla quantità utilmente adempiuta o eseguita;
 - è valutabile solo in termini di qualità tecnica o prestazionale, la penale di cui al comma 2 è ridotta di una quota determinata mediante apprezzamento tecnico discrezionale in base ai principi di ragionevolezza e proporzionalità e all'utilità conseguita dalla Stazione appaltante;
- c) se le condizioni di inadempimento parziale cui alla lettera b), sussistono contemporaneamente o si sovrappongono, relativamente allo stesso elemento o sub-elemento, la riduzione a titolo di penale si applica una sola volta nella misura maggiore tra le due fattispecie. Resta fermo che l'inadempimento è considerato parziale solo se non compromette in alcun modo le parti restanti dell'elemento o del sub-elemento dell'Offerta tecnica coinvolto, non configura una compromissione grave della serietà dell'Offerta tecnica e non comporta un pregiudizio alla funzionalità dell'oggetto del contratto;
- d) sono sempre fatti salvi i maggiori danni provocati dall'inadempimento.

Art. 70. Eventuale sopravvenuta inefficacia del contratto

1. Se il contratto è dichiarato inefficace in seguito ad annullamento dell'aggiudicazione definitiva per gravi violazioni, trova applicazione l'articolo 121 dell'allegato 1 al decreto legislativo n. 104 del 2010.
2. Se il contratto è dichiarato inefficace in seguito ad annullamento dell'aggiudicazione definitiva per motivi diversi dalle gravi violazioni di cui al comma 1, trova l'articolo 122 dell'allegato 1 al decreto legislativo n. 104 del 2010.
3. Trovano in ogni caso applicazione, ove compatibili e in seguito a provvedimento giurisdizionale, gli articoli 123 e 124 dell'allegato 1 al decreto legislativo n. 104 del 2010.

Art. 71. Tracciabilità dei pagamenti

1. Ai sensi dell'articolo 3, commi 1 e 8, della legge n. 136 del 2010, gli operatori economici titolari dell'appalto, nonché i subappaltatori, devono comunicare alla Stazione appaltante gli estremi identificativi dei conti correnti dedicati, anche se non in via esclusiva, accesi presso banche o presso Poste italiane S.p.A., entro 7 (sette) giorni dalla stipula del contratto oppure entro 7 (sette) giorni dalla loro accensione se successiva, comunicando altresì negli stessi termini le generalità e il codice fiscale delle persone delegate ad operare sui predetti conti. L'obbligo di comunicazione è esteso anche alle modificazioni delle indicazioni fornite in precedenza. In assenza delle predette comunicazioni la Stazione appaltante sospende i pagamenti e non decorrono i termini legali per l'applicazione degli interessi di cui all'articolo 32 del presente capitolato.
2. Tutti i movimenti finanziari relativi all'intervento:
 - a) per pagamenti a favore dell'appaltatore, dei subappaltatori, dei sub-contraenti, dei sub-fornitori o comunque di soggetti che eseguono lavori, forniscono beni o prestano servizi in relazione all'intervento, devono avvenire mediante bonifico bancario o postale, ovvero altro mezzo che sia ammesso dall'ordinamento giuridico in quanto idoneo ai fini della tracciabilità;

- b) i pagamenti di cui alla precedente lettera a) devono avvenire in ogni caso utilizzando i conti correnti dedicati di cui al comma 1;
 - c) i pagamenti destinati a dipendenti, consulenti e fornitori di beni e servizi rientranti tra le spese generali nonché quelli destinati all'acquisto di immobilizzazioni tecniche devono essere eseguiti tramite i conti correnti dedicati di cui al comma 1, per il totale dovuto, anche se non riferibile in via esclusiva alla realizzazione dell'intervento.
3. I pagamenti in favore di enti previdenziali, assicurativi e istituzionali, nonché quelli in favore di gestori e fornitori di pubblici servizi, ovvero quelli riguardanti tributi, possono essere eseguiti anche con strumenti diversi da quelli ammessi dal comma 2, lettera a), fermo restando l'obbligo di documentazione della spesa. Per le spese giornaliere, di importo inferiore o uguale a 1.500 euro possono essere utilizzati sistemi diversi da quelli ammessi dal comma 2, lettera a), fermi restando il divieto di impiego del contante e l'obbligo di documentazione della spesa.
 4. Ogni pagamento effettuato ai sensi del comma 2, lettera a), deve riportare, in relazione a ciascuna transazione, il CIG e il CUP di cui all'articolo 1, comma 5.
 5. Fatte salve le sanzioni amministrative pecuniarie di cui all'articolo 6 della legge n. 136 del 2010:
 - a) la violazione delle prescrizioni di cui al comma 2, lettera a), costituisce causa di risoluzione del contratto ai sensi dell'articolo 3, comma 9-bis, della citata legge n. 136 del 2010;
 - b) la violazione delle prescrizioni di cui al comma 2, lettere b) e c), o ai commi 3 e 4, se reiterata per più di una volta, costituisce causa di risoluzione del contratto ai sensi dell'articolo 58, comma 2 del presente Capitolato speciale.
 6. I soggetti di cui al comma 1 che hanno notizia dell'inadempimento della propria controparte agli obblighi di tracciabilità finanziaria di cui ai commi da 1 a 3, procedono all'immediata risoluzione del rapporto contrattuale, informandone contestualmente la stazione appaltante e la prefettura-ufficio territoriale del Governo territorialmente competente.
 7. Le clausole di cui al presente articolo devono essere obbligatoriamente riportate nei contratti sottoscritti con i subappaltatori e i subcontraenti della filiera delle imprese a qualsiasi titolo interessate all'intervento ai sensi del comma 2, lettera a); in assenza di tali clausole i predetti contratti sono nulli senza necessità di declaratoria.
 8. Il mancato utilizzo del bonifico bancario o postale ovvero degli altri strumenti idonei a consentire la piena tracciabilità delle operazioni costituisce causa di risoluzione del contratto.

Art. 72. Disciplina antimafia

1. Ai sensi del decreto legislativo n. 159 del 2011, per l'appaltatore non devono sussistere gli impedimenti all'assunzione del rapporto contrattuale previsti dagli articoli 6 e 67 del citato decreto legislativo, in materia antimafia; a tale fine devono essere assolti gli adempimenti di cui al comma 2. In caso di raggruppamento temporaneo o di consorzio ordinario, tali adempimenti devono essere assolti da tutti gli operatori economici raggruppati e consorziati; in caso di consorzio stabile, di consorzio di cooperative o di imprese artigiane, devono essere assolti dal consorzio e dalle consorziate indicate per l'esecuzione.

2. Prima della stipula del contratto deve essere acquisita la comunicazione antimafia di cui all'articolo 87 del decreto legislativo n. 159 del 2011, mediante la consultazione della Banca dati ai sensi degli articoli 96 e 97 del citato decreto legislativo.
3. Qualora in luogo della documentazione di cui al comma 2, in forza di specifiche disposizioni dell'ordinamento giuridico, possa essere sufficiente l'idonea iscrizione nella white list tenuta dalla competente prefettura (Ufficio Territoriale di Governo) nella sezione pertinente, la stessa documentazione è sostituita dall'accertamento della predetta iscrizione.

Art. 73. Patto di integrità, protocolli multilaterali, doveri comportamentali

1. L'appaltatore, ai sensi dell'articolo 1, comma 17, della legge n. 190 del 2012, con la partecipazione alla gara, si è impegnato ad accettare e a rispettare i seguenti accordi multilaterali ai quali la Stazione appaltante ha formulato la propria adesione, che l'appaltatore medesimo ha dichiarato di conoscere:
 - a) protocollo di legalità vigente sottoscritto tra la Regione Veneto, le Prefetture della Regione Veneto, l'ANCI Veneto e l'Upi Veneto, disponibile sul sito della Regione Veneto al seguente link: <https://www.regione.veneto.it/web/lavori-pubblici/protocollo-di-legalita>;
 - b) Codice di Comportamento Interno dei dipendenti pubblici del Comune di Venezia approvato con deliberazione di Giunta Comunale n. 314 in data 10.10.2018 e da ultimo modificato con d.G.C. n. 78 del 13/04/2023.
2. La documentazione di cui al comma 1 costituisce parte integrante del successivo contratto d'appalto anche se non materialmente allegata.
3. L'appaltatore, con la partecipazione alla gara, si è impegnato altresì, nel caso di affidamento di incarichi di collaborazione a qualsiasi titolo, a rispettare i divieti imposti dall'articolo 53, comma 16-ter, del decreto legislativo n. 165 del 2001 e dall'articolo 21 del decreto legislativo n. 39 del 2013.
4. L'appaltatore, con la partecipazione alla gara, si è impegnato infine, nel caso di affidamento di incarichi di collaborazione a qualsiasi titolo, a rispettare e a far rispettare il codice di comportamento approvato con d.P.R. 16 aprile 2013, n. 62, per quanto di propria competenza, in applicazione dell'articolo 2, comma 3 dello stesso d.P.R.
5. Fatto salvo quanto previsto dal comma 6, ogni violazione delle disposizioni o degli obblighi previsti dagli atti di cui al comma 1, è sanzionata con le penali eventualmente previste dagli stessi atti; in assenza di previsione è applicata una sanzione pecuniaria nella misura minima di euro 500,00.= (cinquecento) e massima dell'uno per 1000,00.= dell'importo del contratto, a seconda della gravità dell'inadempimento.
6. Il mancato rispetto di obbligazioni prescritte dagli atti di cui ai commi precedenti, possono comportare la risoluzione del contratto in danno dell'appaltatore, ogni volta che tale conseguenza sia prevista dai medesimi atti.

Art. 74. Spese contrattuali, imposte, tasse

1. Ai sensi dell'articolo 16-bis del R.D. n. 2440 del 1023 e dell'articolo 62 del R.D. n. 827 del 1924, sono a carico dell'appaltatore senza diritto di rivalsa, salvo il caso di cui all'articolo 32, comma 8, terzo periodo, del Codice dei contratti:
 - a) le spese contrattuali;
 - b) le tasse e gli altri oneri per l'ottenimento di tutte le licenze tecniche occorrenti per l'esecuzione dei lavori e la messa in funzione degli impianti;
 - c) le tasse e gli altri oneri dovuti ad enti territoriali (occupazione temporanea di suolo pubblico, passi carrabili, permessi di scarico, canoni di conferimento a discarica ecc.) direttamente o indirettamente connessi alla gestione del cantiere e all'esecuzione dei lavori;
 - d) le spese, le imposte, i diritti di segreteria e le tasse relativi al perfezionamento e alla registrazione del contratto;
 - e) l'aggiudicatario, deve rimborsare alla Stazione appaltante, entro il termine di 60 (sessanta) giorni dall'aggiudicazione, le spese per le pubblicazioni sulla Gazzetta Ufficiale della Repubblica Italiana, ai sensi dell'articolo 5, comma 2, del decreto ministeriale 2 dicembre 2016 (Gazzetta Ufficiale n. 20 del 25 gennaio 2017).
2. Sono altresì a carico dell'appaltatore tutte le spese di bollo per gli atti occorrenti per la gestione del lavoro, dalla consegna alla data di emissione del certificato di collaudo provvisorio.
3. Se, per atti aggiuntivi o risultanze contabili finali sono necessari aggiornamenti o conguagli delle somme per spese contrattuali, imposte e tasse di cui ai commi 1 e 2, le maggiori somme sono comunque a carico dell'appaltatore e trova applicazione l'articolo 8 del capitolato generale d'appalto.
4. A carico dell'appaltatore restano inoltre le imposte e gli altri oneri, che, direttamente o indirettamente gravano sui lavori e sulle forniture oggetto dell'appalto ivi comprese le commissioni, tariffe o altro onere determinato negli atti di gara per l'uso della piattaforma telematica nella gestione del procedimento di aggiudicazione.
5. Il presente contratto è soggetto all'imposta sul valore aggiunto (I.V.A.); l'I.V.A. è regolata dalla legge; tutti gli importi citati nel presente Capitolato speciale si intendono I.V.A. esclusa.

Art. 75. Criteri Ambientali Minimi

Ai sensi del d.m. 11-10-2017 (Criteri Ambientali Minimi per l'affidamento di servizi di progettazione e lavori per la nuova costruzione, ristrutturazione e manutenzione di edifici pubblici) e successive modifiche ed integrazioni, l'Appaltatore si obbliga a rispettare i seguenti Criteri Minimi Ambientali:

- Edilizia;

TABELLE alla Parte prima

TABELLA "A" - CATEGORIA PREVALENTE E CATEGORIE SCORPORABILI E SUBAPPALTABILI DEI LAVORI (articolo 2 dell'allegato II.12 al Codice dei contratti)

	Lavori di	<i>Categoria Tabella A di cui all'allegato II.12</i>		<i>Classe</i>	<i>Euro al netto della sicurezza</i>	<u>Euro al lordo della sicurezza</u>	<i>Incidenza % tot. importo</i>
1	<i>Strade, autostrade, ponti, viadotti, ferrovie, metropolitane.</i>	Prevalente	OG3	IV	€ 146.939,12	€ 149.976,50	100%
<p>Ai sensi dell'articolo 4.1 del presente capitolato speciale d'appalto ed ai sensi dell'allegato II.12 al Codice dei contratti pubblici, i lavori sono classificati nella categoria prevalente di opere "OG3" appartenenti alla categoria "strade, autostrade, ponti, viadotti, ferrovie, linee tranviarie, metropolitane, funicolari e piste aeroportuali, e relative opere complementari".</p> <p>Ai sensi dell'articolo 119 del Codice comma 1, i lavori sopra descritti, appartenenti alla categoria prevalente, sono subappaltabili nella misura massima del 49,99 % ad imprese in possesso dei requisiti necessari anche ai sensi dell'art. 3 del d.m. 248 del 2016 e, salvo ragioni obiettive, non possono essere suddivisi.</p>							

	Lavori di	<i>Categoria Tabella A di cui all'allegato II.12</i>		<i>Classe</i>	<i>Euro al netto della sicurezza</i>	<u>Euro al lordo della sicurezza</u>	<i>Incidenza % tot. importo</i>
1	Scorporabile con OPPURE senza obbligo di qualificazione	€	€%
2	Scorporabile con OPPURE senza obbligo di qualificazione	€	€%
<p>Ai sensi dell'articolo 2 dell'allegato II.12 al Codice dei contratti pubblici, i lavori sono classificati nella categoria scorporabile e subappaltabile di opere "....." appartenenti alla categoria ".....".</p> <p>Ai sensi dell'articolo 119 del Codice, i lavori sopra descritti sono subappaltabili, nei limiti indicati nei documenti di gara, ad imprese in possesso dei requisiti necessari, così come indicati nel d.m. n. 154 del 2017.</p>							

	Lavori di	<i>Categoria Tabella A di cui all'allegato II.12</i>		<i>Classe</i>	<i>Euro al netto della sicurezza</i>	<u>Euro al loro della sicurezza</u>	<i>Incide nza % tot. import o</i>
1				€	€%

Ai sensi dell'**articolo 4.1** del presente capitolato speciale d'appalto, i lavori sono classificati nella **categoria scorporabile e subappaltabile** di opere "_____ " appartenenti alla categoria "_____", quali lavori o componenti di notevole contenuto tecnologico o di rilevante complessità tecnica.

Ai sensi dell'articolo 119 del Codice, i lavori sopra descritti sono subappaltabili ad imprese in possesso dei requisiti necessari anche ai sensi dell'art. 3 del d.m. 248 del 2016 e, salvo ragioni obiettive, non possono essere suddivisi.

TOTALE IMPORTO	146.939,12	3.037,38
<i>ECONOMIE</i>	0,00	0,00
TOTALE COMPLESSIVO	146.939,12	149.976,50

**TABELLA "B" - LAVORAZIONI OMOGENEE - CATEGORIE CONTABILI
ai fini della contabilità e delle varianti in corso d'opera**

Cod.	DESCRIZIONE	IMPORTO LAVORI Al netto degli oneri per la sicurezza	INCIDENZA
1	ASFALTI	€ 126.312,12	90,43%
2	SEGNALETICA ORIZZONTALE	€ 13.373,00	9,57%
	TOTALE LAVORI	€ 139.685,12	100,00%
	Oneri aggiuntivi per cantiere in isola	€ 7.254,00	
	Oneri per la sicurezza (non soggetti a ribasso)	€ 3.037,38	
	Economie	€ 0,00	
	TOTALE APPALTO	€ 149.976,50	

ALLEGATI alla Parte prima

**Allegato «A» ELENCO ELABORATI E DOCUMENTI DEL PROGETTO
ESECUTIVO**

articolo 7, comma 1, lettera c))

MANUTENZIONE STRADE LIDO

- 01_15094_PE_RG Relazione Generale
- 02_15094_PE_SDP_Planimetria Asfalti A
- 03_15094_PE_CME Computo Metrico Estimativo
- 04_15094_PE_EPU Elenco prezzi unitari
- 05_15094_PE_PSC Piano di Sicurezza e Coordinamento
- 06_15094_PE_QE Quadro Economico
- 07_15094_PE_CSA Capitolato Speciale D'Appalto
- 08_15094_PE_SC Schema Contratto
- 09_15094_PE_CP Cronoprogramma
- 10_15094_PE_CAN Cantierabilità RUP
- 11_15094_PE_VAL Validazione RUP
- 12_15094_PE_REL Relazione RUP

Allegato «B»	DICHIARAZIONE DI CONFORMITA' A STANDARD SOCIALI MINIMI di cui all'Allegato I al decreto del Ministro dell'ambiente 6 giugno 2012 (articolo 59, comma 1)
---------------------	---

Dichiarazione di conformità a standard sociali minimi

Il sottoscritto

in qualità di rappresentante legale dell'impresa

dichiara:

che i beni oggetto del presente appalto sono prodotti in conformità con gli standard sociali minimi in materia di diritti umani e di condizioni di lavoro lungo la catena di fornitura (da ora in poi "standard") definiti da:

- le otto Convenzioni fondamentali dell'Organizzazione Internazionale del Lavoro (OIL, International Labour Organization - ILO), ossia, le Convenzioni n. 29, 87, 98, 100, 105, 111 e 182;*
- la Convenzione ILO n. 155 sulla salute e sicurezza nei luoghi di lavoro;*
- la Convenzione ILO n. 131 sulla definizione di salario minimo;*
- la Convenzione ILO n. 1 sulla durata del lavoro (industria);*
- la Convenzione ILO n. 102 sulla sicurezza sociale (norma minima);*
- la "Dichiarazione Universale dei Diritti Umani" Approvata dall'Assemblea Generale delle Nazioni Unite il 10 dicembre 1948;*
- art. n. 32 della "Convenzione sui Diritti del Fanciullo" Approvata dall'Assemblea Generale delle Nazioni Unite il 20 novembre 1989, ratificata in Italia con Legge del 27 maggio 1991, n. 176 "Ratifica ed esecuzione della Convenzione sui Diritti del Fanciullo", fatta a New York il 20 novembre 1989;*
- la legislazione nazionale, vigente nei Paesi ove si svolgono le fasi della catena di fornitura, riguardanti la salute e la sicurezza nei luoghi di lavoro, nonché la legislazione relativa al lavoro, inclusa quella relativa al salario, all'orario di lavoro e alla sicurezza sociale (previdenza e assistenza).*

Quando le leggi nazionali e gli standard sopra richiamati fanno riferimento alla stessa materia, sarà garantita la conformità allo standard più elevato.

Convenzioni fondamentali dell'ILO:

Lavoro minorile (art. 32 della Convenzione ONU sui Diritti del Fanciullo; Convenzione ILO sull'età minima n. 138; Convenzione ILO sulle forme peggiori di lavoro minorile n. 182)

- I bambini hanno il diritto di essere protetti contro lo sfruttamento economico nel lavoro e contro l'esecuzione di lavori che possono compromettere le loro opportunità di sviluppo ed educazione.*
- L'età minima di assunzione all'impiego o al lavoro deve essere in ogni caso non inferiore ai 15 anni.*
- I minori di 18 anni non possono assumere alcun tipo di impiego o lavoro che possa comprometterne la salute, la sicurezza o la moralità.*
- Nei casi di pratica di lavoro minorile, opportuni rimedi devono essere adottati rapidamente. Contemporaneamente, deve essere messo in atto un sistema che*

consenta ai bambini di perseguire il loro percorso scolastico fino al termine della scuola dell'obbligo.

Lavoro forzato/schiavitù (Convenzione ILO sul lavoro forzato n. 29 e Convenzione ILO sull'abolizione del lavoro forzato n. 105)

-E' proibito qualunque tipo di lavoro forzato, ottenuto sotto minaccia di una punizione e non offerto dalla persona spontaneamente.

-Ai lavoratori non può essere richiesto, ad esempio, di pagare un deposito o di cedere i propri documenti di identità al datore di lavoro. I lavoratori devono inoltre essere liberi di cessare il proprio rapporto di lavoro con ragionevole preavviso.

Discriminazione (Convenzione ILO sull'uguaglianza di retribuzione n° 100 e Convenzione ILO sulla discriminazione (impiego e professione) n. 111)

- Nessuna forma di discriminazione in materia di impiego e professione è consentita sulla base della razza, del colore, della discendenza nazionale, del sesso, della religione, dell'opinione politica, dell'origine sociale, dell'età, della disabilità, dello stato di salute, dell'orientamento sessuale e dell'appartenenza sindacale.

Libertà sindacale e diritto di negoziazione collettiva (Convenzione ILO sulla libertà sindacale e la protezione del diritto sindacale n. 87 e Convenzione ILO sul diritto di organizzazione e di negoziazione collettiva n. 98)

- I lavoratori hanno il diritto, senza alcuna distinzione e senza autorizzazione preventiva, di costituire delle organizzazioni di loro scelta, nonché di divenirne membri e di ricorrere alla negoziazione collettiva.

Firma,

Data:.....

CITTA' DI
VENEZIA



AREA LAVORI PUBBLICI, MOBILITÀ E TRASPORTI
SETTORE VIABILITÀ VENEZIA CENTRO STORICO E ISOLE - ENERGIA IMPIANTI
SERVIZIO MANUTENZIONE VIABILITÀ VENEZIA C.S.I.

LAVORI DI: **C.I. 15094 – SISTEMAZIONE STRADE E MARCIAPIEDI AREA LIDO-PELLESTRINA**

CUP: F77H24000190004

CIG: - xxxxx

FINANZIAMENTO: xxxxx

APPROVAZIONE: xxxxx

Direttore :	ing. Simone Agrondi	Impresa esecutrice :	XXXXXX
Dirigente :	arch. Alberto Chinellato		
Responsabile Unico Procedimento :	arch. cons. Cristian Tonetto		Via via
Collaboratore del RUP			città (VE) – CAP
		ISCRIZIONE C.C.I.A.A. in data xx-x-xxx n° xxxxx	
Progettista:	arch. Federico Checchin		loghi
Coord. Sicurezza in fase prog. :	xxxx		
Direttore dei lavori :	arch. Federico Checchin	Direttore tecnico :	XXXXXX
Direttore Operativo:	xxxx	Direttore di cantiere :	XXXXXX
Ispettori di cantiere:	xxxx xxxx	Resp.della sicurezza :	XXXXXX
Coord. Sicur.in fase eseg.:	xxxx	Subappaltatori:	
Importo netto dei lavori :	Euro146.939,12	1) XXXXXX	loghi
Economie:		ISCRIZIONE C.C.I.A.A. in data xx-x-xxx n° xxxxx	
Ribasso d'asta:	X,XX %		
Atto di Aggiudicazione	DD n° xxxxx del gg/mm/aaaa	2) XXXXXX	loghi
Importo contrattuale:	Euro xxxxx (o.f.e.)	ISCRIZIONE C.C.I.A.A. in data xx-x-xxx n° xxxxx	
di cui Oneri per la sicurezza	Euro 3.037,38		
Contratto n°	xxxxx in data xxx/xx/xxxxx		
durata dei lavori:	60 gg		
data inizio lavori :			
sospensione lavori :			
data ultimazione lavori :			

info: viabilita.venezia@comune.venezia.it

		<i>euro</i>
1	Importo per l'esecuzione delle lavorazioni (base d'asta + economie)	146.939,12
2	Oneri per l'attuazione dei piani di sicurezza	3.037,38
T	Importo della procedura d'affidamento (1 + 2)	€ 149.976,50
R.a	Ribasso offerto in percentuale	
R.b	Offerta risultante in cifra assoluta	
3 Importo del contratto (T – R.b)		
4.a	Cauzione provvisoria (calcolata su T) 2 %	
4.b	Cauzione provvisoria ridotta della metà (50% di 4.a)	
5.a	Garanzia fideiussoria base (3 x 10%) 10 %	
5.b	Maggiorazione cauzione (per ribassi > al 10%) %	
5.c	Garanzia fideiussoria finale (5.a + 5.b)	
5.d	Garanzia fideiussoria finale ridotta della metà (50% di 5.c)	
6.a	Importo assicurazione C.A.R. articolo 39, comma 3, lettera a)	
6.b	di cui: per le opere (articolo 39, comma 3, lettera a), partita 1)	
6.c	per le preesistenze (articolo 39, comma 3, lettera a), partita 2)	
6.d	per demolizioni e sgomberi (art. 39, comma 3, lettera a), partita 3)	
6.e	Importo assicurazione R.C.T. articolo 37, comma 4, lettera a)	
7	Estensione assicurazione periodo di garanzia articolo 37, mesi comma 7	
8.a	Importo limite indennizzo polizza decennale art. 37, comma 8, lett. a)	
8.b	Massimale polizza indennitaria decennale art. 37, comma 8, lett. a)	
8.c	di cui: per le opere (articolo 37, comma 8, lettera a), partita 1)	
8.d	per demolizioni e sgomberi (art. 37, comma 8, lettera a), partita 2)	
8.e	Importo polizza indennitaria decennale R.C.T. art. 37, comma 8, lett. b)	
9	Importo minimo netto stato d'avanzamento, articolo 27, comma 1	
10	Importo minimo rinviato al conto finale, articolo 27, comma 7	
11	Tempo utile per l'esecuzione dei lavori, articolo 14 giorni	60
12.	Penale giornaliera per il ritardo, articolo 17 1 ‰	
a		
.....	



AREA LAVORI PUBBLICI, MOBILITÀ E TRASPORTI

Settore Viabilità Venezia Centro Storico Isole - Mobilità
Acqua

Servizio Manutenzione viabilità Venezia Centro Storico e Isole

C.I. **15094**

Fasc. 2024/XI.2.1./170

R.U.P. arch. cons. Cristian Tonetto

Oggetto: C.I. 15094 - SISTEMAZIONE STRADE E MARCIAPIEDI AREA LIDO-
PELLESTRINA. CUP F77H24000190004.

ATTESTAZIONE DISPONIBILITA' DEI LUOGHI

Ai sensi dell'Allegato II.14 art. 1 c. 2 lett. a) del D. Lgs 36/2023

Con riferimento all'intervento richiamato in oggetto si dichiara la piena ed effettiva disponibilità dell'area o dei beni interessati dalle opere che dovranno essere realizzate, secondo le relazioni progettuali e l'assenza di impedimenti sopravvenuti rispetto agli accertamenti effettuati prima dell'approvazione del progetto e nelle more della nomina del D.L..

Per quanto sopra si attesta la realizzabilità del progetto e anche per tutto quant'altro occorre per l'esecuzione dei lavori.

IL RESPONSABILE UNICO DEL PROGETTO

arch. cons. Cristian Tonetto

(firmato digitalmente)

Repertorio Spec. n. del/2023

imposta di bollo assolta in modo virtuale

Rif. determinazione dirigenziale n. del

COMUNE DI VENEZIA

5 **AREA LAVORI PUBBLICI MOBILITÀ E TRASPORTI**

CONTRATTO DI APPALTO

C.I. 15308 - MANUTENZIONE STRADE LIDO -

CUP: F76G23000290001 / CIG:

TRA:

10 a) **sig./sig.ra/ing./arch./dott./dott.ssa**, nat... a

(.....) il, codice fiscale n., domiciliato/a, per la
carica, presso la sede della società che ivi rappresenta in qualità di
..... e Legale Rappresentante dell'impresa, C.F. e P.IVA n.

..... come risulta dal certificato n. dell'Ufficio Registro

15 delle Imprese della C.C.I.A.A. di estratto in data, che
agisce quale impresa appaltatrice in forma singola di seguito nel
presente atto denominato semplicemente «appaltatore».

Domicilio fiscale dell'Impresa - Via - (....).

Codice fiscale e partita I.V.A. n.:

20 b) **arch. Alberto Chinellato** che dichiara di intervenire in questo atto
esclusivamente in nome, per conto e nell'interesse del Comune di
Venezia, che rappresenta nella sua qualità di Dirigente del Settore
Viabilità Venezia CSI - Energia e Impianti, dell'Area Lavori Pubblici,
Mobilità e Trasporti, domiciliato, per la carica, nel Palazzo Municipale di
25 Venezia, di seguito nel presente atto denominato semplicemente

«stazione appaltante».

Domicilio fiscale del Comune di Venezia: San Marco n. 4137 – Venezia.

Codice fiscale n.: 00339370272.

PREMESSO

30 - che con *Determinazione Dirigenziale n. ____ del __/__/____* è stato
approvato il progetto esecutivo, **per un importo dei lavori da**
appaltare di € 149.976,50= di cui € 146.939,12= per opere a
misura oggetto dell'offerta mediante il criterio di aggiudicazione
del prezzo più basso (determinato mediante: ribasso percentuale
35 *sull'elenco prezzi posti a base di gara*), **€ 3.037,38= quali oneri per la**
sicurezza, € 17.259,22= quali costi per la manodopera, questi
ultimi già predeterminati dalla stazione appaltante e non oggetto
dell'offerta;

- che a seguito affidamento diretto ai sensi dell'art. 50, co. 1, lett. a)
40 d.lgs. n. 36/2023 e s.m.i., con *Determinazione Dirigenziale n.*
del i lavori sono stati aggiudicati all'operatore economico
succitato per un importo pari a €.....= (diconsi euro/..)
(oneri e fiscali esclusi), di cui €.....= (diconsi euro/..)
(o.f.e.) per lavori, €.....= (diconsi euro/..) (o.f.e.) non
45 soggette a ribasso, a €.....= (diconsi euro/..) (o.f.e.)
quali costi per la manodopera non soggetti a ribasso e a €.....=
(diconsi euro/..) (o.f.e.) quali oneri per l'attuazione dei piani
della sicurezza non soggetti a ribasso, come di seguito specificato, in
seguito all'offerta di ribasso pari al%, sul prezzo a base di
50 negoziazione;

TUTTO CIÒ PREMESSO

Le parti convengono e stipulano quanto segue:

TITOLO I - DISPOSIZIONI GENERALI

Articolo 1. Oggetto del contratto

55 1. Le premesse costituiscono parte integrante e sostanziale del presente contratto e si intendono qui integralmente richiamate.

2. La stazione appaltante affida all'appaltatore, che accetta senza riserva alcuna, l'appalto dei lavori citati in premessa. L'appaltatore si impegna alla loro esecuzione alle condizioni di cui al presente contratto
60 e agli atti a questo allegati o da questo richiamati.

Articolo 2. Condizioni generali di contratto e Capitolato speciale d'appalto.

1. L'appalto viene affidato ed accettato sotto l'osservanza piena, assoluta, inderogabile e inscindibile delle norme, condizioni, patti,
65 obblighi, oneri e modalità dedotti e risultanti dal capitolato speciale d'appalto, integrante il progetto, che l'impresa dichiara di conoscere e di accettare e che qui si intendono integralmente riportati e trascritti con rinuncia a qualsiasi contraria eccezione.

2. Per la parte di lavoro a corpo di cui all'articolo 2, comma 2, lettera a),
70 i prezzi unitari offerti dall'appaltatore in sede di gara non hanno alcuna efficacia negoziale e l'importo complessivo dell'offerta resta fisso e invariabile. Per tutto quanto non diversamente previsto:

a) si intende come «elenco dei prezzi unitari» dei lavori "a corpo", la
combinazione più favorevole alla Stazione appaltante tra i prezzi unitari
75 offerti dall'appaltatore risultanti dalla Lista per l'offerta, eventualmente

rettificati dalla Stazione appaltante in sede di aggiudicazione definitiva, e i prezzi unitari integranti il progetto posto a base di gara depurati dal ribasso d'asta offerto dall'aggiudicatario;

b) per i lavori previsti a misura negli atti progettuali e nella lista per l'offerta, i prezzi unitari offerti dall'appaltatore in sede di gara, costituiscono i prezzi contrattuali e sono da intendersi a tutti gli effetti come «elenco dei prezzi unitari» dei lavori "a misura".

3. Il capitolato speciale d'appalto e il computo metrico estimativo, ai sensi dell'articolo 18, comma 1, del Codice dei Contratti, sono parte integrante del contratto. Tuttavia non costituiscono vincolo contrattuale le quantità esposte nel computo metrico estimativo, per le quali vale quanto previsto all'articolo 2, comma 2, né lo costituiscono i prezzi unitari esposti nello stesso computo metrico estimativo, per i quali vale quanto previsto al precedente comma 2.

4. Il Capitolato speciale d'appalto allegato al progetto posto a base di gara costituisce parte integrante e sostanziale del presente contratto e l'appaltatore, con la sottoscrizione del presente contratto, dichiara di conoscerlo nei minimi dettagli e di accettarlo integralmente senza ulteriori assensi e senza riserva alcuna. Per quanto non previsto direttamente dal predetto Capitolato speciale d'appalto trovano applicazione l'Allegato II.14 al d.lgs. n. 36/2023 e il decreto ministeriale 7 marzo 2018, n. 49 per le parti ancora vigenti.

Articolo 3. Ammontare del contratto.

1. L'importo contrattuale ammonta ad €= (diconsi Euro/.....) di cui:

a) €= (diconsi Euro/.....) per lavori veri e propri a misura;

b) €= (diconsi Euro/.....) quali oneri per l'attuazione dei piani di sicurezza.

105 c) €= (diconsi Euro/.....) quali costi della manodopera;

2. L'importo contrattuale è al netto dell'I.V.A. ed è fatta salva la liquidazione finale.

3. Il contratto è stipulato "a misura" ai sensi dell'Allegato I.7 al d.lgs. n. 110 36/2023, per cui i prezzi unitari offerti dall'appaltatore in sede di gara, desunti dal

- Prezzario del Comune di Venezia anno 2023 per lavori in Venezia Centro Storico ed Isole della Laguna, approvato con deliberazione di giunta comunale n. 71 del 29 marzo 2023;

115 - il prezzario della Regione del Veneto approvato con delibera di giunta regionale n. 317 del 29 marzo 2023 o dall'elenco dei Nuovi Prezzi con l'applicazione del ribasso offerto dall'appaltatore, costituiscono prezzi contrattuali e costituiscono l'elenco dei prezzi unitari contrattuali.

4. L'importo di ciascuno dei gruppi di categorie ritenute omogenee, 120 desunto dal computo metrico estimativo di cui al Capitolato Speciale d'Appalto.

Articolo 4. Domicilio e rappresentanza dell'appaltatore, direzione del cantiere.

125 1. L'appaltatore ha eletto domicilio nel Venezia, Comune di Venezia,

presso il luogo nel quale ha sede l'ufficio di direzione dei lavori, presso gli uffici del Settore Viabilità Venezia CSI – Energia e Impianti.

2. Ai sensi dell'articolo 3, comma 1, del capitolato generale d'appalto, i pagamenti a favore dell'appaltatore saranno effettuati per stati di
130 avanzamento, mediante emissione di certificati di pagamento secondo quanto previsto ai successivi artt. 12 e 13.

3. Ai sensi dell'articolo 3 del capitolato generale d'appalto, e dell'art. 3 della legge 13 agosto 2010, n. 136, come risulta dalla documentazione agli atti, sono autorizzati a riscuotere, ricevere e quietanzare le somme
135 ricevute in conto o a saldo, per conto dell'appaltatore, e ad operare sui conti correnti indicati nel summenzionato documento i signori, come meglio identificati nella documentazione agli atti.

4. Ai sensi dell'articolo 4 del capitolato generale d'appalto, l'appaltatore
140 che non conduce i lavori personalmente deve conferire mandato con rappresentanza, per atto pubblico e deposito presso la stazione appaltante, a persona fornita dei requisiti d'idoneità tecnici e morali, per l'esercizio delle attività necessarie per la esecuzione dei lavori a norma del contratto. L'appaltatore rimane responsabile dell'operato del suo
145 rappresentante. L'appaltatore o il suo rappresentante deve garantire, per tutta la durata dell'appalto, la presenza sul luogo dei lavori. La stazione appaltante può esigere il cambiamento immediato del rappresentante dell'appaltatore, previa motivata comunicazione.

5. Qualunque eventuale variazione alle indicazioni, condizioni, modalità
150 o soggetti, di cui ai commi precedenti deve essere tempestivamente

notificata dall'appaltatore alla stazione appaltante la quale, in caso contrario, è sollevata da ogni responsabilità.

TITOLO II - RAPPORTI TRA LE PARTI

Articolo 5. Termini per l'inizio e l'ultimazione dei lavori.

155 1. I lavori devono essere consegnati e iniziati entro 45 giorni dalla presente stipula, in conformità a quanto statuito all'art. 3 comma 1 dell'Allegato II.14 del d.lgs. n. 36/2023.

OPPURE

160 1. I lavori sono stati consegnati e iniziati prima della stipulazione del contratto, per i motivi descritti nel verbale di consegna d'urgenza che qui si intende integralmente riportato, ai sensi dell'articolo 17, comma 8 **[oppure]** comma 9 **[nel caso di "eventi oggettivamente imprevedibili, per evitare situazioni di pericolo per persone, animali, cose, per l'igiene e la salute pubblica, per il patrimonio**
165 **storico, artistico, culturale, ovvero nei casi in cui la mancata esecuzione immediata della prestazione dedotta nella gara determinerebbe un grave danno all'interesse pubblico che è destinata a soddisfare, ivi compresa la perdita di finanziamenti dell'Unione europea"]**del Codice dei contratti.

170 2. Il tempo utile per ultimare tutti i lavori in appalto è fissato in giorni (...lettere...) naturali, consecutivi, decorrenti dalla data del verbale definitivo di consegna dei lavori **[oppure]** dalla data del verbale di consegna dei lavori in via d'urgenza, ove quest'ultimo non abbia natura parziale.

175 **Articolo 6. Penale per i ritardi.**

1. In caso di mancato rispetto del termine indicato per l'esecuzione delle opere, per ogni giorno naturale consecutivo di ritardo nell'ultimazione dei lavori o per le scadenze fissate nel programma temporale dei lavori viene applicata una penale pari al **1 per mille** dell'importo contrattuale, 180 corrispondente ad €=.

2. Tale penale è aumentata delle spese di direzione dei lavori sostenuti dalla stazione appaltante per effetto della maggior durata dei lavori, in ragione del dieci per cento della penale di cui sopra, fatti salvi gli eventuali maggiori danni o ulteriori spese connesse.

185 3. La penale, nella stessa misura di cui ai commi precedenti e con le modalità previste dal capitolato speciale d'appalto, trova applicazione anche in caso di ritardo nell'inizio dei lavori, nella ripresa dei lavori seguente un verbale di sospensione e nel rispetto delle soglie temporali intermedie fissate nell'apposito programma dei lavori, in proporzione ai 190 lavori non ancora eseguiti. La misura complessiva della penale non può superare il 10% dell'importo dell'appalto, pena la facoltà, per la stazione appaltante, di risolvere il contratto in danno dell'appaltatore.

Articolo 7. Sospensioni o riprese dei lavori.

1. È ammessa la sospensione dei lavori su ordine del direttore dei lavori 195 nei casi e con le modalità di cui all'art. 121 d.lgs. 31 marzo 2023, n. 36 e disposta con le modalità di cui all'art. 8 dell'Allegato II.14 al d.lgs. n. 36/2023, tra cui avverse condizioni climatologiche, di forza maggiore, o di altre circostanze speciali che impediscono la esecuzione o la realizzazione a regola d'arte dei lavori, compresa la necessità di procedere alla 200 redazione di varianti in corso d'opera nei casi previsti dall'articolo 120 del

Codice dei contratti.

2. La sospensione dei lavori permane per il tempo necessario a far cessare le cause che ne hanno comportato l'interruzione.

3. Se l'appaltatore ritiene essere cessate le cause della sospensione dei
205 lavori senza che la stazione appaltante abbia disposto la ripresa può
diffidare per iscritto il responsabile del procedimento a dare le necessarie
disposizioni al direttore dei lavori perché provveda a quanto necessario
alla ripresa dell'appaltatore. La diffida è necessaria per poter iscrivere
riserva all'atto della ripresa dei lavori se l'appaltatore intende far valere
210 l'illegittima maggiore durata della sospensione.

4. Se i periodi di sospensione superano un quarto della durata
complessiva prevista per l'esecuzione dei lavori oppure i sei mesi
complessivi, l'appaltatore può richiedere lo scioglimento del contratto
senza indennità; se la stazione appaltante si oppone allo scioglimento,
215 l'appaltatore ha diritto alla rifusione dei maggiori oneri derivanti dal
prolungamento della sospensione oltre i termini suddetti. In ogni altro
caso, per la sospensione dei lavori, qualunque sia la causa, non spetta
all'appaltatore alcun compenso e indennizzo.

5. Alle sospensioni dei lavori previste dal capitolato speciale d'appalto
220 come funzionali all'andamento dei lavori e integranti le modalità di
esecuzione degli stessi si applicano le disposizioni procedurali di cui al
presente articolo ad eccezione del comma 4.

Articolo 8. Oneri a carico dell'appaltatore.

1. Sono a carico dell'appaltatore tutti gli oneri già previsti dal capitolato
225 speciale d'appalto, quelli a lui imposti per legge, per regolamento o in

forza del capitolato generale approvato con d.m. n.145/2000.

2. In ogni caso si intendono comprese nei lavori e, perciò, a carico dell'appaltatore le spese per:

a) l'impianto, la manutenzione e l'illuminazione dei cantieri;

230 b) il trasporto di qualsiasi materiale o mezzo d'opera;

c) attrezzi e opere provvisori e quanto altro occorre all'esecuzione piena e perfetta dei lavori;

d) rilievi, tracciati, verifiche, esplorazioni, capisaldi e simili che possono occorrere dal giorno in cui comincia la consegna fino all'emissione del

235 certificato di regolare esecuzione;

e) le vie di accesso al cantiere;

f) la messa a disposizione di idoneo locale e delle necessarie attrezzature per la direzione dei lavori;

g) passaggio, occupazioni temporanee e risarcimento di danni per

240 l'abbattimento di piante, per depositi od estrazioni di materiali;

h) la custodia e conservazione delle opere fino all'emissione del certificato di regolare esecuzione;

i) ulteriori eventuali elementi.

3. L'appaltatore è, altresì, responsabile della disciplina e del buon ordine

245 del cantiere ai sensi e per gli effetti dell'articolo 6 del capitolato generale d'appalto approvato con d.m. n.145/2000.

4. La direzione del cantiere è assunta dal direttore tecnico dell'impresa o da altro tecnico, abilitato secondo le previsioni del capitolato speciale in rapporto alle caratteristiche delle opere da eseguire. L'assunzione della

250 direzione di cantiere da parte del direttore tecnico avviene mediante

delega conferita da tutte le imprese operanti nel cantiere, con l'indicazione specifica delle attribuzioni da esercitare dal delegato anche in rapporto a quelle degli altri soggetti operanti nel cantiere.

5. L'appaltatore, tramite il direttore di cantiere assicura l'organizzazione,
255 la gestione tecnica e la conduzione del cantiere. Il direttore dei lavori ha il diritto di esigere il cambiamento del direttore di cantiere e del personale dell'appaltatore per disciplina, incapacità o grave negligenza. L'appaltatore è in tutti i casi responsabile dei danni causati dall'imperizia o dalla negligenza di detti soggetti, nonché della malafede o della frode
260 nella somministrazione o nell'impiego dei materiali.

6. Nell'esecuzione di tutte le lavorazioni, le opere, le forniture, i componenti, anche relativamente a sistemi e subsistemi di impianti tecnologici oggetto dell'appalto, devono essere rispettate tutte le prescrizioni di legge e di regolamento in materia di qualità, provenienza
265 e accettazione dei materiali e componenti nonché, per quanto concerne la descrizione, i requisiti di prestazione e le modalità di esecuzione di ogni categoria di lavoro, tutte le indicazioni contenute o richiamate contrattualmente nel capitolato speciale di appalto, negli elaborati grafici del progetto esecutivo e nella descrizione delle singole voci allegata allo
270 stesso capitolato nonché quanto previsto dal decreto legislativo 16 giugno 2017, n. 106 e dagli articoli 16 e 17 del capitolato generale d'appalto.

7. Sono altresì a carico dell'appaltatore gli oneri di cui all'art. 27.

Articolo 9. Contabilizzazione dei lavori.

275 1. La contabilizzazione dei lavori è effettuata in conformità alle

disposizioni vigenti nelle modalità e nei termini dettagliati dal Capitolato Speciale d'Appalto.

2. La contabilizzazione dei lavori a misura è effettuata, per ogni categoria di lavorazione, secondo la misurazione in cantiere del lavoro
280 eseguito.

Il corrispettivo è determinato applicando l'importo contrattuale della relativa lavorazione per la singola misurazione effettuata del lavoro stesso.

3. Le misurazioni e i rilevamenti sono effettuate nelle modalità di cui
285 all'art.12, comma 1, lett. b) dell'Allegato II.14 al D. lgs. 36/2023.

Articolo 10. Invariabilità del corrispettivo.

1. È esclusa qualsiasi revisione dei prezzi diversa da quanto disciplinato dal comma successivo e non trova applicazione l'articolo 1664, primo comma, del codice civile.

290 2. Ai sensi del combinato disposto dell'art. 9 comma 5 e art. 60 del Codice dei contratti del Codice dei contratti le variazioni di prezzo dei singoli materiali da costruzione, in aumento o in diminuzione sono valutate soltanto se superiori al cinque per cento rispetto al prezzo contrattuale rilevato nell'anno di presentazione dell'offerta e comunque
295 in misura pari all'80% (ottanta per cento) dell'anzidetta eccedenza, ed in ogni caso alle seguenti condizioni:

a) le compensazioni in aumento sono ammesse con il limite di importo costituito da:

a.1) somme accantonate per imprevisti, in misura non inferiore all'1%
300 dell'importo totale dei lavori;

a.2) eventuali altre somme a disposizione della stazione appaltante per lo stesso intervento nei limiti della relativa autorizzazione di spesa e non altrimenti impegnate;

a.3) somme derivanti dal ribasso d'asta, se non è stata prevista una
305 diversa destinazione;

a.4) somme disponibili relative ad altri interventi ultimati di competenza della stazione appaltante nei limiti della residua spesa autorizzata e disponibile;

b) all'infuori di quanto previsto dalla lettera a), non possono essere
310 assunti o utilizzati impegni di spesa comportanti nuovi o maggiori oneri per la stazione appaltante;

c) la compensazione è determinata applicando l'80% (ottanta per cento) della percentuale di variazione che eccede il 5% (cinque per cento) ai singoli prezzi unitari contrattuali per le quantità contabilizzate e
315 accertate dalla DL nell'anno precedente;

d) Le compensazioni sono riconosciute previa istanza di compensazione da parte dell'appaltatore. Il direttore dei lavori della stazione appaltante verifica l'eventuale effettiva maggiore onerosità subita dall'esecutore, e da quest'ultimo provata con adeguata documentazione, ivi compresa la
320 dichiarazione di fornitori o subcontraenti o con altri idonei mezzi di prova relativi alle variazioni, per i materiali da costruzione, del prezzo elementare dei materiali da costruzione pagato dall'esecutore, rispetto a quello documentato dallo stesso con riferimento al momento dell'offerta.

Il direttore dei lavori verifica altresì che l'esecuzione dei lavori sia
325 avvenuta nel rispetto dei termini indicati nel cronoprogramma. Laddove

la maggiore onerosità provata dall'esecutore sia relativa ad una variazione percentuale inferiore a quella riportata nel comma 2, la compensazione è riconosciuta limitatamente alla predetta inferiore variazione e per la sola parte eccedente il cinque per cento e in misura
330 pari all'80 per cento di detta eccedenza

3. Sono esclusi dalla compensazione i lavori contabilizzati nell'anno solare di presentazione dell'offerta.

4. La sola compensazione non è soggetta al ribasso d'asta ed è al netto delle eventuali compensazioni precedentemente accordate.

335 **Articolo 11. Variazioni al progetto e al corrispettivo.**

1. Qualora la stazione appaltante, per il tramite della direzione dei lavori, richiedesse e ordinasse modifiche o varianti in corso d'opera, fermo restando il rispetto delle condizioni e della disciplina di cui all'articolo 60 del Codice dei contratti, le stesse verranno concordate e
340 successivamente liquidate sulla base di una perizia, eventualmente redatta e approvata in base a nuovi prezzi stabiliti mediante il verbale di concordamento, ferma restando la previsione di cui all'art. 3. co. 3, del presente contratto.

2. L'elenco dei prezzi unitari, ancorché costituito dai prezzi unitari offerti
345 dall'appaltatore in sede di gara, è vincolante per la valutazione di eventuali varianti, addizioni o detrazioni in corso d'opera, qualora ammissibili ai sensi dell'articolo 120 del d.lgs. n. 36/2023.

Articolo 12. Pagamenti in acconto e pagamenti a saldo.

1. Ai sensi dell'art. 125 del Codice, è riconosciuta un'anticipazione del
350 del prezzo, pari al 20% (venti per cento) (***eventuale fino al 30% se***

previsto dal CSA) dell'importo contrattuale. Tale anticipazione verrà corrisposta, previa richiesta e costituzione della garanzia fideiussoria bancaria o assicurativa di cui al medesimo art. 125 del medesimo Decreto.

355 2. All'appaltatore verranno corrisposti i pagamenti in acconto, alle condizioni previste dal Codice dei contratti e dal Capitolato speciale d'appalto, al maturare di ogni stato di avanzamento dei lavori di importo al netto della ritenuta dello 0,50% di cui all'articolo 11 comma 6, del Codice dei contratti e dell'importo delle rate di acconto precedenti.

360 3. Sono fatte salve le eventuali ritenute per gli inadempimenti dell'appaltatore in merito agli obblighi contributivi, previdenziali o retributivi relativi all'impresa o ai subappaltatori; sono inoltre fatte salve le eventuali ritenute provvisorie in seguito all'applicazione delle eventuali penali di cui all'articolo 6, che saranno contabilizzate in via
365 definitiva e salvo conguaglio in sede di conto finale. Sull'importo di ogni certificato di pagamento è operata la trattenuta di un importo percentuale pari alla percentuale dell'anticipazione a titolo di graduale recupero della medesima.

4. In deroga al comma 2:

370 a) non può essere emesso alcun stato di avanzamento quando la differenza tra l'importo contrattuale e i certificati di pagamento già emessi sia inferiore al 5 % (cinque per cento) dell'importo contrattuale medesimo; in tal caso l'importo residuo è liquidato col conto finale.

b) se i lavori rimangono sospesi per un periodo superiore a 60 giorni,
375 per cause non dipendenti dall'appaltatore e comunque non imputabili al

medesimo, l'appaltatore può chiedere ed ottenere che si provveda alla redazione dello stato di avanzamento e all'emissione del certificato di pagamento, prescindendo dall'importo minimo di cui al comma 2.

5. Il pagamento della rata di saldo e di qualsiasi altro credito
380 eventualmente spettante all'impresa in forza del presente contratto è
effettuato dopo l'ultimazione dei lavori e la redazione del conto finale
entro 30 giorni dall'emissione del certificato di regolare esecuzione
provvisorio e non costituisce presunzione di accettazione dell'opera, ai
sensi dell'articolo 1666, secondo comma, del codice civile.

385 6. Il pagamento della rata di saldo è subordinato alla presentazione di
una garanzia fideiussoria, ai sensi dell'articolo 117 comma 9, del Codice
dei contratti, dello stesso importo aumentato degli interessi legali
calcolati per un biennio, con scadenza non inferiore a 24 (ventiquattro
mesi) mesi dalla data di emissione del certificato di cui all'articolo 14,
390 comma 1.

Articolo 12 bis. Obbligo di tracciabilità dei flussi finanziari

1. L'Appaltatore assume gli obblighi di tracciabilità dei flussi finanziari conseguenti alla sottoscrizione del presente contratto nelle forme e con le modalità previste dall'art. 3 della legge 13 agosto 2010, n. 136.

395 L'Appaltatore, in particolare, si impegna a trasmettere alla Stazione Appaltante, entro 7 giorni dall'accensione del conto (o dei conti) dedicato/i al contratto in oggetto, gli estremi del/i conto/i, nonché le generalità e il codice fiscale delle persone delegate alle operazioni sullo/gli stesso/i. L'Appaltatore si impegna, inoltre, a comunicare alla
400 Stazione Appaltante ogni vicenda modificativa che riguardi il conto in

questione, entro 7 giorni dal verificarsi della stessa.

2. Nel caso in cui l'Appaltatore non adempia agli obblighi di tracciabilità dei flussi finanziari di cui al punto precedente, la Stazione Appaltante avrà facoltà di risolvere immediatamente il presente contratto mediante
405 semplice comunicazione scritta da inviare a mezzo di raccomandata A/R ovvero mediante comunicazione a mezzo posta elettronica certificata, salvo in ogni caso il risarcimento dei danni prodotti da tale inadempimento.

3. L'Appaltatore si obbliga, inoltre, ad introdurre, a pena di nullità
410 assoluta, nei contratti sottoscritti con i subappaltatori e con i subcontraenti un'apposita clausola con cui essi assumono gli obblighi di tracciabilità dei flussi finanziari di cui all'art. 3 della legge 13 agosto 2010, n. 136. L'Appaltatore, a tal fine, si impegna, altresì, a trasmettere alla Stazione Appaltante copia dei contratti stipulati oltre che con i
415 subappaltatori anche con i subcontraenti. L'appaltatore si impegna a dare immediata comunicazione alla stazione appaltante ed alla Prefettura – Ufficio Territoriale del Governo di Venezia della notizia dell'inadempimento della propria controparte (subcontraenti) agli obblighi di tracciabilità finanziaria.

420 4. L'Appaltatore si impegna a far sì che, nelle fatture o documenti equipollenti emessi nei confronti dell'Ente per il pagamento in acconto o a saldo di quanto dovutogli ai sensi del presente contratto, il conto corrente di appoggio del pagamento richiesto sia sempre compreso tra quelli indicati al comma 1 del presente articolo. L'Appaltatore si impegna
425 altresì ad effettuare sui conto corrente di cui al comma 1 i pagamenti

dovuti nei confronti dei subappaltatori e dei subcontraenti in relazione al presente contratto, salvo le deroghe concesse dalla legge 13 agosto 2010, n. 136 od eventuali successive e/o modifiche.

5. Ai sensi dell'art. 3, co. 5, della legge n. 136 del 2010 e dell'art. 11
430 della legge n. 3 del 2003 nonché dell'art. 25 comma 2-bis del d.l. 66/2014 s.m.i, le fatture elettroniche, emesse verso la Stazione Appaltante, devono riportare il Codice Identificativo di Gara (CIG) e il Codice Unico di Progetto (CUP), ove presente, indicati nell'oggetto del presente contratto.

435 **Articolo 13. Ritardo nei pagamenti.**

1. In caso di ritardo nell'emissione dei certificati di pagamento o dei titoli di spesa relativi agli acconti, rispetto ai termini stabiliti previsti nel capitolato speciale d'appalto, spettano all'appaltatore gli interessi, legali e moratori, nella misura e con le modalità ed i termini di cui agli articoli
440 articoli 5 e 6 del decreto legislativo 9 ottobre 2002, n. 231, all'articolo 125 del Codice ed agli articoli 29 e 30 del capitolato generale d'appalto approvato con d.m. n. 145 del 2000.

2. Decorsi i termini di cui sopra o, nel caso in cui l'ammontare delle rate di acconto, per le quali non sia stato tempestivamente emesso il
445 certificato o il titolo di spesa, raggiunga il quarto dell'importo netto contrattuale, l'appaltatore ha facoltà di agire ai sensi dell'articolo 1460 del codice civile.

Articolo 14. Regolare esecuzione, gratuita manutenzione

1. L'accertamento della regolare esecuzione e l'accettazione dei lavori di
450 cui al presente contratto avvengono con l'approvazione del certificato di

regolare esecuzione.

2. Il certificato di regolare esecuzione è emesso entro il termine perentorio di tre mesi dall'ultimazione dei lavori ed ha carattere provvisorio; esso assume carattere definitivo trascorsi due anni dalla
455 data dell'emissione e dev'essere approvato dalla stazione appaltante; il silenzio di quest'ultima protrattosi per due mesi oltre il predetto termine di due anni equivale ad approvazione.

3. Salvo quanto disposto dall'articolo 1669 del codice civile, l'appaltatore risponde per la difformità ed i vizi dell'opera, ancorché riconoscibili,
460 purché denunciati dalla stazione appaltante prima che il certificato di regolare esecuzione assuma carattere definitivo.

4. L'appaltatore deve provvedere alla custodia, alla buona conservazione e alla gratuita manutenzione di tutte le opere e impianti oggetto dell'appalto fino all'approvazione esplicita o tacita degli atti provvisori di
465 regolare esecuzione; resta nella facoltà della stazione appaltante richiedere la consegna anticipata di parte o di tutte le opere ultimate.

Articolo 15. Risoluzione del contratto.

1. Oltre alle ipotesi espressamente previste dalla legge, la stazione appaltante ha facoltà di risolvere il contratto mediante mediante pec
470 ovvero lettera raccomandata A/R con messa in mora di 15 giorni, senza necessità di ulteriori adempimenti, nei seguenti casi:

a) frode nell'esecuzione dei lavori;

b) inadempimento alle disposizioni del direttore dei lavori riguardo ai tempi di esecuzione;

475 c) manifesta incapacità o inidoneità, anche solo legale, nell'esecuzione

dei lavori;

d) inadempienza accertata alle norme di legge sulla prevenzione degli infortuni, la sicurezza sul lavoro e le assicurazioni obbligatorie del personale;

480 e) sospensione dei lavori da parte dell'appaltatore senza giustificato motivo;

f) rallentamento dei lavori, senza giustificato motivo, in misura tale da pregiudicare la realizzazione dei lavori nei termini previsti dal contratto;

g) subappalto abusivo, associazione in partecipazione, cessione anche
485 parziale del contratto;

h) non rispondenza dei beni forniti alle specifiche di contratto e allo scopo dell'opera;

i) proposta motivata del coordinatore per la sicurezza nella fase esecutiva ai sensi dell'articolo 92, comma 1, lettera e), del decreto
490 legislativo n. 81/08;

l) perdita, da parte dell'appaltatore, dei requisiti per l'esecuzione della fornitura, quali fallimento o la irrogazione di misure sanzionatorie o cautelari che inibiscono la capacità di contrattare con la pubblica amministrazione, ivi compresa la violazione del divieto di cui all'art. 53,
495 comma 16 *ter* del d.lgs. 30 marzo 2001, n. 165;

2. L'appaltatore è sempre tenuto al risarcimento dei danni a lui imputabili.

Articolo 16. Controversie.

1. La definizione delle controversie avverrà secondo la procedura
500 prevista dall'art. 210 del d.lgs. n. 36/2023 e s.m.i, ove ne ricorrano i

presupposti. Negli altri casi può farsi ricorso a transazione prevista dall'art. 212 del d.lgs. n. 36/2023 e s.m.i.

2. Con la sottoscrizione dell'accordo bonario o della transazione da parte dell'appaltatore cessa la materia del contendere.

505 3. Ove non si proceda all'accordo bonario o alla transazione ai sensi del comma 1 e l'appaltatore confermi le riserve, la definizione delle controversie è attribuita al Giudice Ordinario con competenza del Foro di Venezia, restando esclusa la competenza arbitrale.

TITOLO III - ADEMPIMENTI CONTRATTUALI SPECIALI

510 **Articolo 17. Adempimenti in materia di lavoro dipendente, previdenza e assistenza.**

1. L'Appaltatore è obbligato ad applicare integralmente verso i propri dipendenti il trattamento economico e normativo stabilito dai C.C.N.L. e territoriali in vigore per il settore e per la zona nella quale si svolgono i
515 lavori e dovrà dimostrare di aver effettuato i relativi versamenti contributivi.

2. L'appaltatore è altresì obbligato a rispettare tutte le leggi ed i regolamenti sulla tutela, sicurezza, salute, assicurazione e assistenza dei lavoratori le norme in materia retributiva, contributiva, previdenziale,
520 assistenziale, assicurativa, sanitaria, di solidarietà paritetica, previste per i dipendenti.

3. Per ogni inadempimento rispetto agli obblighi di cui al presente articolo la stazione appaltante effettua trattenute su qualsiasi credito maturato a favore dell'appaltatore per l'esecuzione dei lavori e procede,
525 in caso di crediti insufficienti allo scopo, all'escussione della garanzia

definitiva.

4. L'appaltatore e gli eventuali subappaltatori, sono obbligati, ai fini retributivi, ad applicare integralmente tutte le norme contenute nel contratto nazionale di lavoro e negli accordi integrativi, territoriali ed
530 aziendali, per il settore di attività e per la località dove sono eseguiti i lavori.

5. In caso di ritardo nel pagamento delle retribuzioni dovute al personale dipendente, la stazione appaltante può pagare direttamente ai lavoratori le retribuzioni arretrate, anche in corso d'opera, detraendo il relativo
535 importo dalle somme dovute all'appaltatore in esecuzione del contratto.

6. Ai sensi dall'articolo 90, comma 9, lettera b), del decreto legislativo n. 81 del 2008, dell'articolo 11 del Codice e dell'articolo 31 della legge n. 98 del 2013, per le verifiche conseguenti, la stazione appaltante acquisirà d'ufficio il documento unico di regolarità contributiva (DURC).

540 **Articolo 17 bis. Clausole sociali.**

- a fornire una dichiarazione del legale rappresentante che attesti di essere in regola con le norme che disciplinano il diritto al lavoro dei disabili.

Articolo 18. Sicurezza e salute dei lavoratori nel cantiere.

545 1. L'appaltatore, ha depositato presso la stazione appaltante:
a) un piano di sicurezza sostitutivo del piano di sicurezza e di coordinamento, quando quest'ultimo non sia previsto ai sensi del d.lgs. n. 81 del 2008 ovvero eventuali proposte integrative del piano di sicurezza e di coordinamento, quando quest'ultimo sia previsto ai sensi
550 del d.lgs. n. 81 del 2008;

b) un proprio piano operativo di sicurezza per quanto attiene alle proprie scelte autonome e relative responsabilità nell'organizzazione del cantiere e nell'esecuzione dei lavori, quale piano complementare di dettaglio del piano di sicurezza e coordinamento di cui al Titolo IV del d.lgs. n. 81 del
555 2008.

2. Il piano di sicurezza e coordinamento [eventualmente integrato come al punto a) e/o b)] e il piano operativo di sicurezza di cui al precedente punto 1 formano parte integrante del presente contratto d'appalto, vengono accettati dalle parti ai sensi dell'art. 96 comma 2 del d.lgs. n.
560 81/2008, ciò costituendo in particolare, l'adempimento previsto dall'art. 26 comma 3 del medesimo decreto.

3. L'appaltatore deve fornire tempestivamente al coordinatore per la sicurezza in fase di esecuzione e al responsabile dei lavori gli aggiornamenti alla documentazione di cui al comma 1, ogni volta che
565 mutino le condizioni del cantiere ovvero i processi lavorativi utilizzati.

4. Le gravi o ripetute violazioni dei piani stessi da parte dell'appaltatore, previa la sua formale costituzione in mora, costituiscono causa di risoluzione del contratto in suo danno.

5. L'appaltatore garantisce che le lavorazioni, comprese quelle affidate
570 ai subappaltatori, siano eseguite secondo il criterio «*incident and injury free*».

Articolo 19. Adempimenti in materia antimafia.

1. Non viene acquisita la documentazione antimafia di cui all'art. 84 d.lgs. 6 settembre 2011, n. 159, trattandosi di contratto il cui valore
575 complessivo non è superiore a € 150.000,00.

OVVERO, nell'ipotesi in cui l'appaltatore sia iscritto alla c.d.

white list:

1. Si prende atto che in relazione al soggetto appaltatore non risultano sussistere gli impedimenti all'assunzione del presente rapporto
580 contrattuale ai sensi dell'art. 67 del d.lgs. 6 settembre 2011 n. 159, in quanto risulta iscritto nell'elenco dei fornitori, prestatori di servizi ed esecutori di lavori non soggetti a tentativo di infiltrazione mafiosa (c.d. white list) presso la Prefettura di _____ dalla data del _____].

2. Il presente contratto è risolto di diritto ai sensi dell'art. 1456 del
585 codice civile qualora dovessero essere comunicate dalla Prefettura, successivamente alla stipula del contratto, le informazioni interdittive di cui agli artt. 91 e 94 del d.lgs. 6 settembre 2011, n.159.

3. In tal caso sarà applicata a carico dell'appaltatore, una penale a titolo di liquidazione forfettaria dei danni nella misura del 10 % dell'importo
590 del contratto, salvo il maggior danno.

4. L'appaltatore si obbliga a nominare un referente di cantiere con la responsabilità di tenere costantemente aggiornato e disponibile un rapporto di cantiere, contenente l'elenco nominativo del personale e dei mezzi che a qualsiasi titolo operano e sono presenti presso il cantiere, al
595 fine di consentire le necessarie verifiche antimafia da espletarsi anche attraverso il ricorso al potere di accesso di cui all'art. 93 del d.lgs. n. 159/2011. Il rapporto di cantiere dovrà contenere tutti gli elementi elencati nell'allegato C al "Protocollo di legalità" sottoscritto in data 17/09/2019 tra la Regione Veneto, le Prefetture della Regione Veneto,
600 l'ANCI Veneto e l'UPI Veneto allegato ai documenti di gara.

5. L'appaltatore, ad inizio lavori, è obbligato altresì a comunicare alla stazione appaltante - per il successivo inoltro alla Prefettura - l'elenco di tutte le imprese, anche con riferimento agli assetti societari, coinvolte in
605 maniera diretta ed indiretta nella realizzazione dell'opera a titolo di subappaltatori o subcontraenti con riguardo alle forniture ed ai servizi di cui all'allegato 1, lettera A) al "Protocollo di legalità" sottoscritto in data

17/09/2019 tra la Regione Veneto, le Prefetture della Regione Veneto, l'ANCI Veneto e l'UPI Veneto, allegato ai documenti di gara.

610 **6.** L'appaltatore si impegna altresì a comunicare ogni eventuale variazione al predetto elenco successivamente intervenuta per qualsiasi motivo.

615 **7.** L'appaltatore si impegna a dare comunicazione tempestiva, alla Stazione Appaltante e alla Prefettura, di tentativi di concussione che si siano, in qualsiasi modo, manifestati nei confronti dell'imprenditore, degli organi sociali, o dei dirigenti d'impresa. Il predetto adempimento ha natura essenziale ai fini dell'esecuzione del contratto e il relativo inadempimento darà luogo alla risoluzione espressa del contratto stesso, ai sensi dell'art. 1456 del codice civile, ogni qualvolta nei confronti di pubblici amministratori che abbiano esercitato funzioni relative alla
620 stipula ed esecuzione del contratto, sia stata disposta misura cautelare o sia intervenuto rinvio a giudizio per il delitto previsto dall'art. 317 del codice penale.

625 **8.** La stazione appaltante si impegna ad avvalersi della clausola risolutiva espressa, di cui all'art. 1456 del codice civile, ogniqualvolta nei confronti dell'imprenditore o dei componenti la compagine sociale, o dei dirigenti dell'impresa, sia stata disposta misura cautelare o sia intervenuto rinvio a giudizio per taluno dei delitti di cui agli artt. 317 c.p., 318 c.p., 319 c.p., 319 bis c.p., 319 ter c.p., 319 quater c.p., 320 c.p., 322 c.p., 322 bis c.p., 346 bis c.p., 353 c.p., 353 bis c.p..

630 **9.** La stazione appaltante si riserva di valutare le c.d. informazioni supplementari atipiche – di cui all'art. 1 septies del d.l. 06 settembre 1982 n. 629 convertito nella legge 12 ottobre 1982 n. 726 e successive integrazioni per gli effetti di cui all'art. 92, comma 4, del d.lgs. n. 159/2011.

635 **Articolo 20. Subappalto.**

1. Il contratto non può essere ceduto, a pena di nullità.

2. Previa autorizzazione della stazione appaltante e nel rispetto dell'articolo 119 del Codice dei Contratti e s.m.i., i lavori che l'appaltatore ha indicato a tale scopo in sede di offerta possono essere subappaltati, 640 nella misura, alle condizioni e con i limiti e le modalità previste dal capitolato speciale d'appalto.

2 *bis*. Ai sensi dell'art. 119 comma 17 del d.lgs. n. 36/2023, in ragione delle specifiche caratteristiche dell'appalto e dell'esigenza, tenuto conto della natura o della complessità delle lavorazioni da effettuare, non è 645 consentito l'ulteriore subappalto delle lavorazioni delle quali, nel corso dell'esecuzione dell'appalto, venga autorizzato il subappalto (c.d. subappalto a cascata).

3. L'autorizzazione al subappalto è altresì subordinata agli adempimenti di cui all'articolo 19, comma 2.

650 4. Restano comunque fermi i limiti al subappalto previsti dall'articolo 119, commi 1 e 2, del Codice dei contratti, nonché dal Capitolato Speciale d'appalto.

5. La stazione appaltante non provvede al pagamento diretto dei subappaltatori salvo che ricorrano le ipotesi specificamente individuate 655 dall'art. 119, co. 11, del d.lgs. n. 36 del 2023 s.m.i.

6. L'appaltatore risponde in solido con il subappaltatore della effettuazione e del versamento delle ritenute fiscali sui redditi di lavoro dipendente e del versamento dei contributi previdenziali e dei contributi assicurativi obbligatori per gli infortuni sul lavoro e le malattie

660 professionali dei dipendenti a cui è tenuto il subappaltatore, con le
modalità previste dall'art. 35 commi dal 28 al 34 del d.l. 4 luglio 2006, n.
223, convertito in legge 4 agosto 2006, n. 248, e s.m.i.

7. L'appaltatore, ad inizio lavori, è obbligato altresì a comunicare alla
stazione appaltante - per il successivo inoltro alla Prefettura -, l'elenco di
665 tutte le imprese, anche con riferimento agli assetti societari, coinvolte in
maniera diretta ed indiretta nella realizzazione dell'opera a titolo di
subappaltatori o subcontraenti con riguardo alle forniture ed ai servizi di
cui all'allegato 1, lettera A) al "Protocollo di legalità" (come da elenco
aggiornato e attualmente vigente di cui all'art. 1, co. 53 della l.
670 190/2012) ai fini della prevenzione dei tentativi d'infiltrazione della
criminalità organizzata nel settore dei contratti pubblici di lavori, servizi e
forniture, come da ultimo rinnovato in data 17/09/2019 tra la Regione
Veneto, le Prefetture, l'ANCI Veneto e l'UPI Veneto allegato ai documenti
di gara.

675 8. L'appaltatore si impegna altresì a comunicare ogni eventuale variazione
al predetto elenco successivamente intervenuta per qualsiasi motivo.

Articolo 21. Garanzia definitiva.

1. A garanzia degli impegni assunti con il presente contratto o previsti
negli atti da questo richiamati, l'appaltatore ha prestato apposita
680 garanzia fideiussoria definitiva mediante polizza n. in data
..... rilasciata dalla società, agenzia/filiale di
....., per l'importo di €= (diconsi Euro/....), pari
al 5% (diconsi cinque per cento) dell'importo del presente contratto.

2. La garanzia dev'essere integrata ogni volta che la stazione appaltante

685 abbia proceduto alla sua escussione, anche parziale, ai sensi del
presente contratto.

3. La garanzia è svincolata con le modalità previste dall'art. 117 comma
8 del Codice dei Contratti e all'art. 27 dell'Allegato II.14 al d.lgs. n.
36/2023, all'emissione del certificato di regolare esecuzione.

690 4. Trova applicazione la disciplina di cui allo schema dell'allegato 1.2 al
d.m. 19 gennaio 2018, n. 31.

Articolo 22. Responsabilità verso terzi e assicurazione.

1. Ai sensi dell'articolo 117 comma 10 del Codice dei Contratti,
l'appaltatore assume la responsabilità per danni a persone e cose, sia
695 per quanto riguarda i dipendenti e i materiali di sua proprietà, sia quelli
che essa dovesse arrecare a terzi in conseguenza dell'esecuzione dei
lavori e delle attività connesse, sollevando la stazione appaltante da ogni
responsabilità al riguardo.

2. L'appaltatore ha stipulato a tale scopo un'assicurazione per danni di
700 cui al comma 1, nell'esecuzione dei lavori, sino alla data di emissione del
certificato di regolare esecuzione, con polizza numero in data
..... e avente decorrenza dalle ore del e scadenza, a
seguito dell'ultimo rinnovo, rilasciata dalla società.....
agenzia di per un massimale di €= (diconsi Euro
705/...).

3. L'appaltatore ha stipulato inoltre un'assicurazione di responsabilità
civile per danni a terzi, nell'esecuzione dei lavori, per la medesima
durata, con polizza numero in data e avente
decorrenza dalle ore del e scadenza, a seguito dell'ultimo

710 rinnovo, rilasciata dalla società..... agenzia di per un
massimale di €= (diconsi Euro/...).

4. L'Appaltatore si obbliga a rinnovare alla scadenza e per tutta la
durata del presente contratto le polizze di cui sopra e a mantenerle
efficaci e valide.

715 **Articolo 23. Codice di comportamento dei dipendenti pubblici**

1. L'appaltatore, con riferimento alle prestazioni oggetto del presente
contratto, si impegna ad osservare e a far osservare ai propri
collaboratori a qualsiasi titolo, per quanto compatibili con il ruolo e
l'attività svolta, gli obblighi di condotta previsti dal Codice di
720 comportamento dei dipendenti pubblici di cui al d.P.R. n. 62/2013, da
ultimo modificato dal d.P.R. n. 81/2023 e quelli previsti dal Codice di
comportamento interno, da ultimo modificato con la deliberazione di
Giunta comunale n. 78 del 13 aprile 2023.

2. A tal fine si dà atto che la stazione appaltante ha trasmesso
725 all'appaltatore, ai sensi dell'art. 17 del d.P.R. n.62/2013, copia del
codice di comportamento interno stesso, per una sua più completa e
piena conoscenza. L'appaltatore si impegna a trasmettere copia dello
stesso ai propri collaboratori a qualsiasi titolo e a fornire prova
dell'avvenuta comunicazione.

730 3. La violazione degli obblighi di cui al Codice di comportamento dei
dipendenti pubblici e al Codice di comportamento interno approvato con
la deliberazione della Giunta Comunale sopra richiamata, può costituire
causa di risoluzione del contratto.

4. La stazione appaltante, verificata l'eventuale violazione, contesta per

735 iscritto all'appaltatore il fatto assegnando un termine non superiore a
dieci giorni per la presentazione di eventuali controdeduzioni. Ove
queste non fossero presentate o risultassero non accoglibili, procederà
alla risoluzione del contratto, fatto salvo il risarcimento dei danni.

Articolo 24. Trattamento dei dati personali.

740 1. Le Parti danno atto che, in attuazione degli obblighi discendenti dal
Regolamento UE 2016/679, è stata fornita l'informativa per i dati
personali trattati nell'ambito del procedimento di affidamento per gli
adempimenti strettamente connessi alla gestione dello stesso e alla
conclusione del presente contratto.

745 2. Le Parti si impegnano a non comunicare i predetti dati personali a
soggetti terzi, se non ai fini dell'esecuzione del contratto o nei casi
espressamente previsti dalla legge, nel rispetto delle vigenti disposizioni
in materia di protezione dei dati personali. Il trattamento dei dati
personali, in particolare, si svolge nel rispetto dei principi normati
750 dall'art. 5 del Regolamento Ue 2016/679, dei diritti dell'interessato
disciplinati nel Capo III dello stesso Regolamento, garantendo l'adozione
di adeguate misure di sicurezza al fine di ridurre i rischi di distruzione o
perdita dei dati, della modifica, della divulgazione non autorizzata o
dell'accesso accidentale o illegale. I trattamenti sono effettuati a cura
755 delle persone fisiche autorizzate allo svolgimento delle relative attività.

3. La stazione appaltante, in qualità di Titolare del trattamento, tratta i
dati ad essa forniti per la gestione del contratto e l'esecuzione
economica ed amministrativa dello stesso, per l'adempimento degli
obblighi legali ad esso connessi, ivi inclusi gli obblighi di pubblicità e

760 trasparenza imposti dalla normativa di riferimento.

TITOLO IV - DISPOSIZIONI FINALI

Articolo 25. Documenti che fanno parte del contratto.

1. Fanno parte del presente contratto e si intendono allegati allo stesso, ancorché non materialmente e fisicamente uniti al medesimo ma
765 depositati agli atti della stazione appaltante, i seguenti documenti:

- il capitolato generale d'appalto approvato con d.m. 19 aprile 2000, n. 145, per quanto applicabile;
- il capitolato speciale d'appalto;
- la determinazione dirigenziale n. del con allegati i verbali di
770 gara;
- le relazioni tecnica, generale, paesaggistica e di calcolo strutturale, ove presenti;
- il computo metrico estimativo;
- tutti gli elaborati progettuali;
- 775 - l'offerta tecnica ed economica;
- l'elenco dei prezzi unitari individuato ai sensi degli articoli 2 e 3 del presente contratto;
- il prezzario del Comune di Venezia 2023 e della Regione Veneto 2023;
- il Piano di Sicurezza e Coordinamento e il Piano Operativo di Sicurezza;
- 780 - il piano di manutenzione dell'opera;
- il cronoprogramma;
- le polizze di garanzia.

Articolo 27. Spese di contratto, imposte, tasse e trattamento fiscale.

785 1. Tutte le spese del presente contratto, inerenti e conseguenti
(imposte, tasse, diritti di segreteria ecc.) sono a totale carico
dell'appaltatore.

2. Sono altresì a carico dell'appaltatore tutte le spese di bollo per gli atti
occorrenti per la gestione del lavoro, dal giorno della consegna a quello
790 della data del certificato di regolare esecuzione.

3. L'Amministrazione si riserva la facoltà di procedere alla registrazione
del presente contratto in caso d'uso, ai sensi dell'art. 5 del d.P.R.
26.04.1986, n. 131.

4. L'imposta sul valore aggiunto, alle aliquote di legge, è a carico della
795 stazione appaltante.

Il presente contratto, che consta di n. pagine, questa compresa,
viene sottoscritto con firma digitale ai sensi del d.lgs. n. 82/2005 e
s.m.i. (Codice dell'Amministrazione Digitale) da entrambe le parti.

Letto, confermato e sottoscritto.

800 Venezia,

Il legale rappresentante della società

.....

(firmato digitalmente)

Il Dirigente

805 arch. Alberto Chinellato

(firmato digitalmente)

Ai sensi e per gli effetti dell'art. 1341 del Codice Civile il sig./la sig.ra
....., quale legale rappresentante della società, dichiara di
approvare specificamente le condizioni di cui agli articoli 6, 12bis, 15,

810 16, 17, 18, 19, 20 e 23 del presente contratto.

Il legale rappresentante della società

.....

(firmato digitalmente)

Il presente documento risulta firmato digitalmente ai sensi del C.A.D. D.

815 *lgs 82/2005 e s.m.i. ed è conservato nel sistema di gestione documentale del Comune di Venezia. L'eventuale copia del presente documento informatico viene resa ai sensi degli artt. 22, 23 e 23 ter del D.lgs n. 82/2005.*



VERBALE DI VERIFICA E VALIDAZIONE DEL PROGETTO POSTO A BASE DI GARA

(art. 42 del D.Lgs. n. 36/2023)

OGGETTO: C.I. 15094 - SISTEMAZIONE STRADE E MARCIAPIEDI AREA LIDO - PELLESTRINA. CUP F77H24000190004.

Accertata l'assenza di incompatibilità per lo svolgimento dell'attività di verificatore sul progetto esecutivo di cui in oggetto, ai sensi dell'art. 42 c.2 del D. Lgs. n. 36/2023 e all'allegato I.7, sezione IV del D. Lgs 36/2023.

Il sottoscritto arch. cons. Cristian Tonetto, in qualità di Responsabile Unico del Progetto dei lavori specificati in oggetto, con il supporto dell'ing. Federico Checchin progettista incaricato, esperisce la seguente verifica sugli elaborati del progetto esecutivo ai sensi dell'art. 42 del D.Lgs. 36/2023 ed in conformità all'allegato I.7 SEZIONE IV sopra richiamato.

PARTE A - VERIFICA

PREMESSE E RICOGNIZIONE DEI DATI

La progettazione esecutiva è stata affidata al progettista sopra indicato.

Gli elaborati progettuali sono stati presentati dal progettista incaricato in data 05/08/24 e si compongono dei seguenti elaborati:

- 1) Relazione generale
- 2) Relazione tecnica illustrativa
- 3) Elaborati grafici (n. 1 Tavola)
- 4) Computo metrico estimativo
- 5) elenco dei prezzi unitari ed eventuali analisi
- 6) Aggiornamento prime indicazioni piano di sicurezza
- 7) Quadro economico
- 8) Schema Contratto
- 9) Capitolato Speciale d'Appalto

VERIFICA DEL RISPETTO DEI CRITERI GENERALI PREVISTI DALL'ART. 42 del D.Lgs 36/2023 e dall'allegato I.7 art. 39 del D.Lgs. 36/2023

Si è provveduto alla verifica della documentazione progettuale del livello esecutivo con riferimento ai seguenti aspetti di controllo:

- a) AFFIDABILITA';
- b) COMPLETEZZA E ADEGUATEZZA;
- c) LEGGIBILITA' COERENZA E RIPERCORRIBILITA';
- d) COMPATIBILITA'.

a) VERIFICA DELLA AFFIDABILITA' DELLA PROGETTAZIONE

In riferimento all'affidabilità si è provveduto alle seguenti verifiche:

- 1) verifica dell'applicazione delle norme specifiche e delle regole tecniche di riferimento adottate per la redazione del progetto;
- 2) verifica della coerenza delle ipotesi progettuali poste a base delle elaborazioni tecniche ambientali, cartografiche, architettoniche, strutturali, impiantistiche e di sicurezza;

b) VERIFICA DELLA COMPLETEZZA E ADEGUATEZZA

Relativamente alla completezza e adeguatezza si è verificato quanto segue:

- 1) verifica della corrispondenza dei nominativi dei progettisti a quelli titolari dell'affidamento e la verifica della sottoscrizione dei documenti per l'assunzione delle rispettive responsabilità;
- 2) verifica documentale mediante controllo dell'esistenza di tutti gli elaborati previsti per il livello del progetto esecutivo;
- 3) verifica dell'eshaustività del progetto in funzione del quadro esigenziale;
- 4) verifica dell'eshaustività delle informazioni tecniche e amministrative contenute nei singoli elaborati;
- 5) verifica dell'eshaustività delle modifiche apportate al progetto a seguito di un suo precedente esame;
- 6) verifica dell'adempimento delle obbligazioni previste nel disciplinare di incarico di progettazione;

c) VERIFICA DELLA LEGGIBILITA' COERENZA E RIPERCORRIBILITA';

Relativamente alla leggibilità, coerenza e ripercorribilità si è verificato quanto segue:

- 1) verifica della leggibilità degli elaborati con riguardo alla utilizzazione dei linguaggi convenzionali di elaborazione;
- 2) verifica della comprensibilità delle informazioni contenute negli elaborati e della ripercorribilità delle calcolazioni effettuate;
- 3) verifica della coerenza delle informazioni tra i diversi elaborati;

d) VERIFICA DELLA COMPATIBILITÀ

Relativamente alla leggibilità, coerenza e ripercorribilità si è verificato quanto segue:

- 1) la rispondenza delle soluzioni progettuali ai requisiti espressi nel progetto di fattibilità tecnica economico ovvero nel documento preliminare alla progettazione o negli elaborati progettuali prodotti nella fase precedente;
- 2) la rispondenza della soluzione progettuale alle normative assunte a riferimento e alle eventuali prescrizioni, in relazione agli aspetti di seguito specificati:
 - 2.1) inserimento ambientale;
 - 2.2) impatto ambientale;
 - 2.3) funzionalità e fruibilità;
 - 2.4) stabilità delle strutture;
 - 2.5) topografia e fotogrammetria;
 - 2.6) sicurezza delle persone connessa agli impianti tecnologici;
 - 2.7) igiene, salute e benessere delle persone;
 - 2.8) superamento ed eliminazione delle barriere architettoniche;
 - 2.9) sicurezza antincendio;
 - 2.10) inquinamento;
 - 2.11) durabilità e manutenibilità;
 - 2.12) coerenza dei tempi e dei costi;
 - 2.13) sicurezza e organizzazione del cantiere.

VERIFICA DOCUMENTALE ai sensi dell'allegato I.7 art. 40 del D.Lgs. 36/2023

Sugli elaborati progettuali prodotti sono state espletate le seguenti attività di verifica:

- a) per le relazioni generali, verificato che i contenuti siano coerenti con la loro descrizione capitolare e grafica, nonché con i requisiti definiti nello studio di fattibilità ovvero nel documento preliminare alla progettazione e con i contenuti delle documentazioni di autorizzazione e approvazione facenti riferimento alla fase progettuale precedente;
- b) per le relazioni di calcolo:
 - 1) verificato che le ipotesi e i criteri assunti alla base dei calcoli siano coerenti con la destinazione dell'opera e con la corretta applicazione delle disposizioni normative e regolamentari pertinenti al caso in esame;
 - 2) verificato che il dimensionamento dell'opera, con riferimento ai diversi componenti, sia stato svolto completamente, in relazione al livello di progettazione da verificare, e che i metodi di calcolo utilizzati siano esplicitati in maniera tale da risultare leggibili, chiari e interpretabili;
 - 3) verificato la congruenza di tali risultati con il contenuto delle elaborazioni grafiche e delle prescrizioni prestazionali e capitolari;
 - 4) verificato la correttezza del dimensionamento per gli elementi ritenuti più critici, che devono essere desumibili anche dalla descrizione illustrativa della relazione di calcolo stessa;

5) verificato che le scelte progettuali costituiscano una soluzione idonea in relazione alla durabilità dell'opera nelle condizioni d'uso e manutenzione previste;

c) per le relazioni specialistiche, è stato verificato che i contenuti presenti siano coerenti con:

- 1) le specifiche esplicitate dal committente;
- 2) le norme cogenti;
- 3) le norme tecniche applicabili, anche in relazione alla completezza della documentazione progettuale;
- 4) le regole di progettazione;

d) per gli elaborati grafici, è stato verificato che ogni elemento, identificabile sui grafici, sia descritto in termini geometrici e che, ove non dichiarate le sue caratteristiche, esso sia identificato univocamente attraverso un codice ovvero attraverso altro sistema di identificazione che possa porlo in riferimento alla descrizione di altri elaborati, ivi compresi documenti prestazionali e capitolari;

e) per i capitolati, i documenti prestazionali, e lo schema di contratto, è stato verificato che ogni elemento, identificabile sugli elaborati grafici, sia adeguatamente qualificato all'interno della documentazione prestazionale e capitolare; è stato verificato inoltre il coordinamento tra le prescrizioni del progetto e le clausole dello schema di contratto, del capitolato speciale d'appalto e del piano di manutenzione dell'opera e delle sue parti;

f) per la documentazione di stima economica, è stato verificato che:

- 1) i costi parametrici assunti alla base del calcolo sommario della spesa siano coerenti con la qualità dell'opera prevista e la complessità delle necessarie lavorazioni;
- 2) i prezzi unitari assunti come riferimento siano dedotti dai vigenti prezzi della stazione appaltante o dai listini ufficiali vigenti nell'area interessata;
- 3) siano state sviluppate le analisi per i prezzi di tutte le voci per le quali non sia disponibile un dato nei prezzi;
- 4) i prezzi unitari assunti a base del computo metrico estimativo siano coerenti con le analisi dei prezzi e con i prezzi unitari assunti come riferimento;
- 5) gli elementi di computo metrico estimativo comprendano tutte le opere previste nella documentazione prestazionale e capitolare e corrispondano agli elaborati grafici e descrittivi;
- 6) i metodi di misura delle opere siano usuali o standard;
- 7) le misure delle opere computate siano corrette, operando anche a campione o per categorie prevalenti;
- 8) i totali calcolati siano corretti;
- 9) il computo metrico estimativo e lo schema di contratto individuino la categoria prevalente, le categorie scorporabili e subappaltabili a scelta dell'affidatario, le categorie con obbligo di qualificazione e le categorie per le quali sono necessari lavori o componenti di notevole contenuto tecnologico o di rilevante complessità tecnica, quali strutture, impianti e opere speciali, e qualora una o più di tali opere superi in valore il 15 per cento dell'importo totale dei lavori;

10) le stime economiche relative a piani di gestione e manutenzione siano riferibili a opere similari di cui si ha evidenza dal mercato o che i calcoli siano fondati su metodologie accettabili dalla scienza in uso e raggiungano l'obiettivo richiesto dal committente;

11) i piani economici e finanziari siano tali da assicurare il perseguimento dell'equilibrio economico e finanziario;

g) per il piano di sicurezza e di coordinamento, è stato verificato che sia stato redatto per tutte le tipologie di lavorazioni da porre in essere durante la realizzazione dell'opera e in conformità dei relativi magisteri; verificato, inoltre, che siano stati esaminati tutti gli aspetti che possono avere un impatto diretto e indiretto sui costi e sull'effettiva cantierabilità dell'opera, coerentemente con quanto previsto nell'allegato XV al decreto legislativo 9 aprile 2008, n. 81;

h) per il quadro economico, è stato verificato che sia stato redatto conformemente a quanto previsto dall'articolo 17;

Relativamente all'acquisizione dei pareri è stata accertata l'acquisizione di tutte le approvazioni e autorizzazioni di legge previste per il livello di progettazione, acquisendo:

Il progetto non apporta modifiche allo stato di fatto e per tale ragione non sono necessari pareri, autorizzazioni, nulla osta delle Amministrazioni e degli enti interessati

Sul piano economico è stato verificato il rispetto dei limiti finanziari dati dall'importo massimo di finanziamento stabilito in € 200.000,00 e la rispondenza alle fonti del finanziamento.

RAPPORTO CONCLUSIVO DI VERIFICA

Sulla base delle risultanze delle attività di verifica svolte e delle considerazioni sopra espresse, il sottoscritto arch. cons. Cristian Tonetto, Responsabile Unico del Progetto, certifica che le operazioni sono svolte in contraddittorio con i progettisti e, relativamente al progetto esecutivo dell'intervento CI. 15094 - SISTEMAZIONE STRADE E MARCIAPIEDI AREA LIDO -PELLESTRINA. CUP F77H24000190004, esprime un giudizio di verifica positivo.

PARTE B – VALIDAZIONE

Accertata l'assenza di incompatibilità per lo svolgimento dell'attività di validazione sul progetto esecutivo di cui in oggetto, ai sensi dell'art. 42 c.2 del D. Lgs. n. 36/2023 e all'allegato I.7, sezione IV del D. Lgs 36/2023, il sottoscritto arch. cons. Cristian Tonetto, in qualità di Responsabile Unico del Progetto dei lavori specificati in oggetto, preso atto:

- del processo di verifica di cui alla parte A del presente documento conclusosi con esito POSITIVO;

- che la suddetta verifica è stata condotta in conformità con le modalità individuate dall' art. 42 del D. Lgs. n. 36/2023 e all'allegato I.7, sezione IV del D. Lgs 36/2023;

- che la verifica è stata condotta sui livelli di progettazione del progetto di fattibilità tecnica-economica e del progetto Esecutivo ed ha interessato tutti gli elaborati di cui risulta complessivamente formato il progetto;
- dei pareri, previsti dalla legge, acquisiti sul progetto di fattibilità tecnica-economica;

constatato l'avvenuto rilascio dqa parte del DIRETTORE LAVORI della attestazione sulla disponibilità delle aree e degli immobili interessati dai lavori in oggetto ai sensi dell'Allegato II.14 art. 1 c. 2 lett. a) del D. Lgs 36/2023.

Sulla base delle risultanze della verifica svolta il sottoscritto arch. cons. Cristian Tonetto, Responsabile Unico del Progetto

VALIDA

ai sensi e per gli effetti dell'art. 42 c.2 del D. Lgs. n. 36/2023 e all'allegato I.7, sezione IV art. 44 del D. Lgs 36/2023 il progetto esecutivo dei lavori relativi a "CI 15094 - SISTEMAZIONE STRADE E MARCIAPIEDI AREA LIDO -PELLESTRINA. CUP F77H24000190004" ritenendolo valido in rapporto alla finalità, tipologia, categoria, entità, e importanza dell'intervento e congruente con le finalità e gli obiettivi definiti in sede di programmazione.

IL RESPONSABILE UNICO DEL PROGETTO

arch. cons. Cristian Tonetto

(f.to digitalmente)



AREA LAVORI PUBBLICI, MOBILITÀ E TRASPORTI

Settore Viabilità Venezia Centro Storico Isole – Mobilità Acquea
Servizio Opere Strategiche Venezia Centro Storico e Isole

C.I. **15094**

Fasc. 2024/XI.2.1./170

R.U.P. arch. cons. Cristian Tonetto

OGGETTO: Progetto Esecutivo "C.I. 15094 - SISTEMAZIONE STRADE E MARCIAPIEDI AREA LIDO -PELLESTRINA. CUP F77H24000190004".

Proposta del R.U.P. all'Amministrazione sul sistema di aggiudicazione da adottare, ai sensi dell'art. 15 d.lgs. 36/23 e dell'art. 6 dell'allegato I.2 del d.lgs. 36/23

Il sottoscritto Responsabile del Procedimento dell'intervento in oggetto, ai sensi dell'art. ai sensi dell'art. 15 d.lgs. 36/23 e dell'art. 6 dell'allegato I.2 del d.lgs. 36/23

PROPONE

di procedere all'affidamento dei lavori mediante affidamento diretto ai sensi dell'art. 50 comma 1 let. a) del d.lgs. 36/23.

L'aggiudicazione sarà determinata con il criterio del minor prezzo, ai sensi dell'art. 108 del d.lgs. 36/23 con contratto da stipularsi a misura.

L'offerta economica avrà luogo mediante massimo ribasso sull'elenco prezzi.

Relativamente alla disciplina del subappalto di cui all'art. 119 del d.lgs. 36/23 si esplicita quanto segue:

- per la categoria prevalente OG3 "**strade, autostrade, ponti, viadotti, ferrovie, linee tranviarie, metropolitane, funicolari e piste aeroportuali, e relative opere complementari**" subappaltabilità nei limiti previsti dall'art. 119 d.lgs. 36/2023.

Si stabilisce che le lavorazioni **non possono** formare oggetto di ulteriore subappalto in ragione:

- del contesto sottoposto a vincolo di tutela paesaggistico ai sensi del D. Lgs 42/2004 nel quale dovranno essere svolti i lavori;
- delle specifiche caratteristiche dell'appalto che prevede lavorazioni richiedenti consolidata esperienza e professionalità per interventi da eseguirsi nel contesto dell'isola del Lido di Venezia;

- della necessità di rafforzare il controllo delle attività di cantiere e più in generale dei luoghi di lavoro associato alla volontà di garantire una più intensa tutela delle condizioni di lavoro e della salute e sicurezza dei lavoratori;
- di limitare e prevenire il rischio di infiltrazioni criminali.

Venezia, 06.08.2024

IL RESPONSABILE UNICO DEL PROGETTO
arch. cons. Cristian Tonetto
(firmato digitalmente)

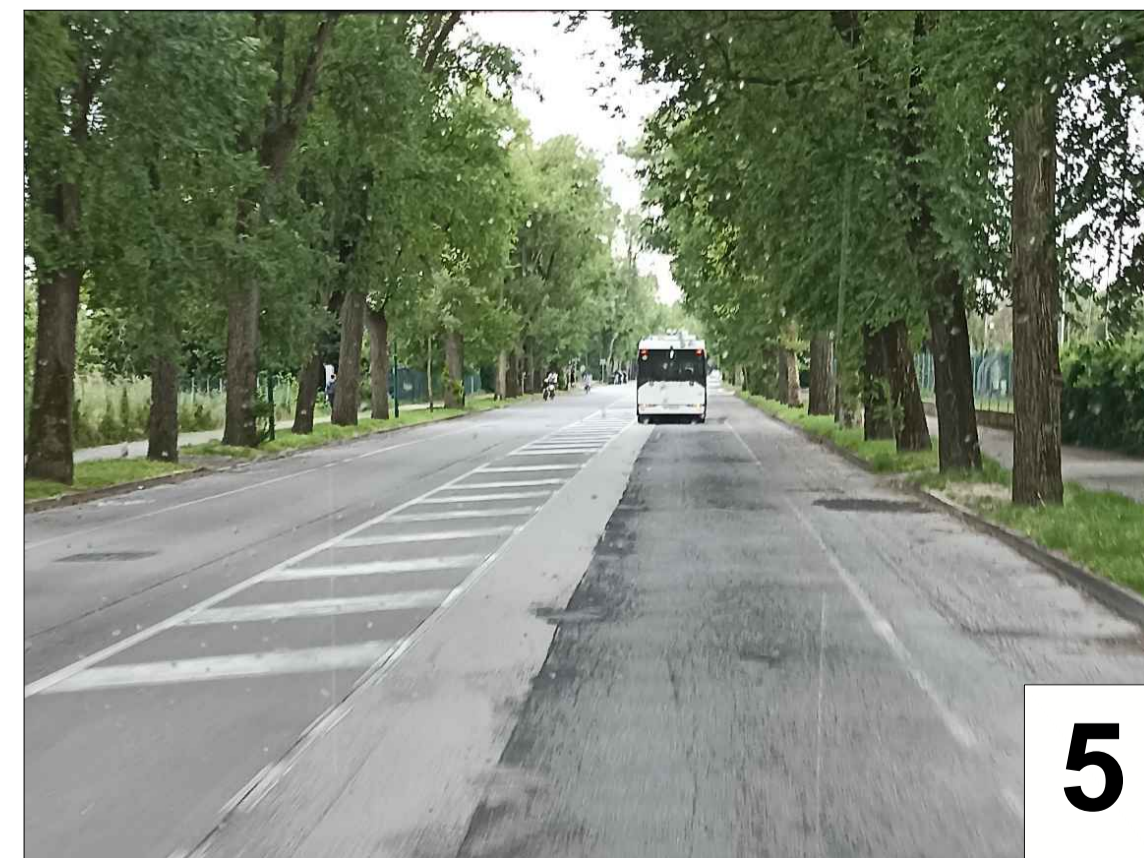
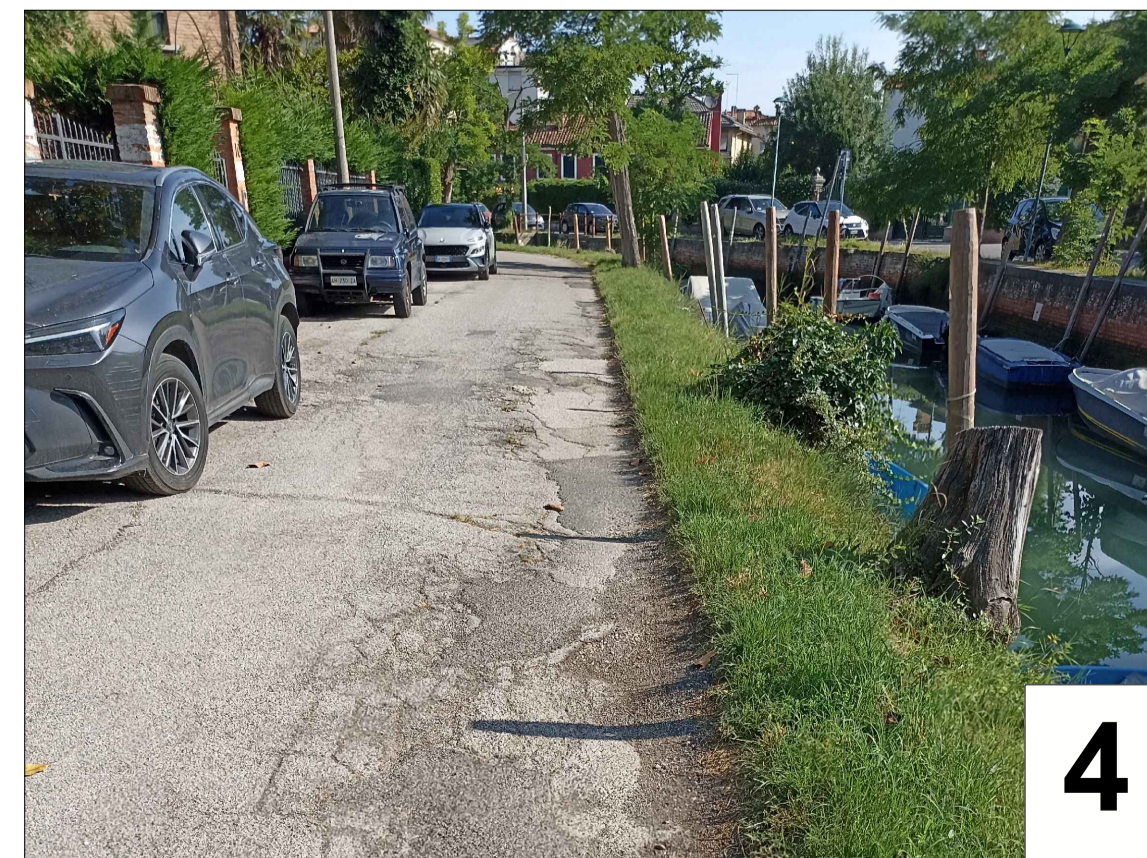

CITTA' DI VENEZIA
 AREA LAVORI PUBBLICI, MOBILITA' E TRASPORTI
 SETTORE VIABILITA' VENEZIA CENTRO STORICO ISOLE - E ENERGIA E IMPIANTI
 SERVIZIO OPERE STRATEGICHE VENEZIA CENTRO STORICO E ISOLE



15094
MANUTENZIONE STRADE E MARCIAPIEDI LIDO-PELESTRINA

PROGETTO DI FATTIBILITA' TECNICO ECONOMICA

DISCIPLINA	SCALA	DATA	FILE
ARCHITETTONICO	1:500	31/05/2024	

DESCRIZIONE
 SDP_01-Planimetria Asfalti

RESPONSABILE UNICO DEL PROCEDIMENTO
 arch. cons. Cristian Tonetto
PROGETTO ARCHITETTONICO
 arch. Federico Checchin

REVISIONE	DATA	DESCRIZIONE	REDATTO	CONTROLLATO	APPROVATO
rev.00	31/01/2024	SDP_01-Planimetria Asfalti C	FC	CT	