



## COMUNE DI VENEZIA

DIREZIONE: AREA LAVORI PUBBLICI, MOBILITA' E TRASPORTI

### DETERMINAZIONE DEL DIRIGENTE

OGGETTO: CI 14959/4 - Interventi emergenziali di riduzione del rischio residuo ex art.25, c.2, let. d) D.Lgs1/2018, art.3,c.1, dell'OCDPC 616/2019, art. 1, c.2 OCDPC 851/2022. Palestra ad uso scolastico e sportivo S. Alvise. Intervento di ripristino strutturale pilastri e copertura. Approvazione Perizia di Variante 4. Impegno di spesa. Atto da pubblicare

*Proposta di determinazione (PDD) n. 1060* del 09/05/2025

*Determinazione (DD) n. 1042* del 22/05/2025

*Fascicolo 2023.XI/2/1.467 "MANOMISSIONE SUOLO PUBBLICO - SCIA - Riparazione su guasto reti tecnologiche interrato - VERITAS SPA -"*

---

Il dispositivo atto è stato firmato digitalmente ai sensi del Codice delle Amministrazioni Digitali (D. Lgs. 82/2005 e successive modifiche) da Loreto Silvia, in data 14/05/2025.

Il visto di regolarità contabile è stato firmato digitalmente ai sensi del Codice delle Amministrazioni Digitali (D. Lgs. 82/2005 e successive modifiche) da Vio Barbara, in data 21/05/2025.

PDD \_\_\_\_\_ del \_\_\_\_\_

Fascicolo n. 2023/XI.2.1/467

## DETERMINAZIONE

**Oggetto:** CI 14959/4 - Interventi emergenziali di riduzione del rischio residuo ex art.25, c.2, let. d) D.Lgs1/2018, art.3,c.1, dell' OCDPC 616/2019, art. 1, c.2 OCDPC 851/2022. Palestra ad uso scolastico e sportivo S. Alvisè. Intervento di ripristino strutturale pilastri e copertura. Approvazione Perizia di Variante 4. Impegno di spesa. Atto da pubblicare.

## LA DIRIGENTE

Premesso che:

- con deliberazione del Consiglio Comunale n. 77 del 19 dicembre 2024 è stato approvato il Bilancio di previsione 2025-2027 e relativi allegati, tra i quali il Documento Unico di Programmazione (D.U.P.) per il triennio 2025-2027 e il Piano degli Investimenti, delle opere pubbliche e degli interventi di manutenzione 2025-2027;
- con deliberazione di Giunta Comunale n. 257 del 30 dicembre 2024 è stato approvato il Piano Esecutivo di Gestione (PEG) per gli anni 2025-2027, assegnando ai Dirigenti l'adozione delle determinazioni a contrarre, la responsabilità di tipo finanziario, l'adozione e attuazione dei provvedimenti di gestione connessi alle fasi dell'entrata e della spesa;
- con deliberazione della Giunta Comunale n. 257 in data 30 dicembre 2024 è stato approvato il Piano Integrato di Attività e Organizzazione (PIAO) 2025-2027 che si compone, ai sensi dell'art. 6 del d.l. n. 80/2021, di varie sottosezioni tra le quali la sottosezione "Performance", la sottosezione "Rischi corruttivi e trasparenza", la sottosezione "Struttura organizzativa e Piano triennale dei fabbisogni del personale", la sottosezione "Organizzazione del lavoro agile" e la sottosezione "Piano delle Azioni Positive";

- con disposizione del Sindaco, PG/2023/0611456 del 22/12/2023, è stato attribuito fino al 31/12/2027 l'incarico di Dirigente del Settore Edilizia Comunale Venezia Centro Storico e Isole dell'Area Lavori Pubblici, Mobilità e Trasporti all'arch. Silvia Loreto;

Visti:

- l'art. 107 del decreto legislativo (d.lgs.) 18 agosto 2000, n. 267 "Testo unico delle leggi sull'ordinamento degli enti locali" e s.m.i. in merito alle competenze dei dirigenti;
- l'art. 4 del d.lgs. 30 marzo 2001, n. 165 "Norme generali sull'ordinamento del lavoro alle dipendenze delle amministrazioni pubbliche" e s.m.i., disciplinante gli adempimenti di competenza dei dirigenti;
- il d.lgs. 23 giugno 2011, n. 118 "Disposizioni in materia di armonizzazione dei sistemi contabili e i principi contabili in materia di imputazione delle spese" di cui all'allegato 42 del suddetto d.lgs. 23 giugno 2011 n.118 e il successivo d.P.C.M. 28 dicembre 2011 avente ad oggetto "Sperimentazione della disciplina concernente i sistemi contabili e gli schemi di bilancio delle Regioni, degli enti locali e dei loro enti ed organismi, di cui all'articolo 36 del decreto legislativo 23 giugno 2011, n. 118";
- il d.lgs 14 marzo 2013, n. 33 "Riordino della disciplina riguardante gli obblighi di pubblicità, trasparenza e diffusione delle informazioni da parte delle P.A." e s.m.i.;
- l'art. 17 del vigente Statuto del Comune di Venezia relativo alle funzioni e compiti dei dirigenti;
- il Codice di comportamento dei dipendenti pubblici, a norma dell'art. 54 del d.lgs. 30 marzo 2001, n.165, approvato con d.P.R. 16 aprile 2013 n.62 e s.m.i.;
- la d.G.C. n. 314 del 10 ottobre 2018 con cui è stato approvato il nuovo testo del "Codice di comportamento interno", che "ha sostituito ogni precedente", come da ultimo modificato con d.G.C. n. 78 del 13 aprile 2023;
- il d.lgs. 31 marzo 2023, n. 36 "Codice dei contratti pubblici in attuazione dell'articolo 1 della legge 21 giugno 2022, n. 78, recante delega al Governo in materia di contratti pubblici";
- la legge 11 settembre 2020, n. 120 "Conversione in legge, con modificazioni, del decreto legge 16 luglio 2020, n. 76 recante misure urgenti per la semplificazione e l'innovazione digitale" e s.m.i., per le parti ancora vigenti;

Premesso, inoltre, che:

- con Determina Dirigenziale n. 2422 del 30/11/2021 sono stati affidati gli incarichi professionali di progettazione, direzione lavori e coordinamento sicurezza al costituendo RTP composto da Boarettoe

Associati S.r.l. (capogruppo/mandataria), Arch. Marco Sari (Mandante) per la somma pari a € 168.805,78 (o.p.f.e.) ovvero complessivi € 214.405,77 (o.p.f.c.);

- con Delibera di Giunta Comunale n. 122/2022 del 16/06/2022 è stato approvato il progetto definitivo comprensivo di PFTE di cui all'oggetto per un importo complessivo di € 3.050.000,00= (Euro tremilioni cinquantamila euro/00) (o.f.c.);
- con Determina Dirigenziale n. 1862 del 20/09/2022 è stato approvato il progetto esecutivo relativo il ripristino strutturale dei pilastri e coperture pilastri e copertura Palestra ad uso scolastico e sportivo S. Alvisè;
- con Determina Dirigenziale n. 534 del 08/03/2023 sono stati aggiudicati i lavori relativi l'intervento di cui in oggetto all'operatore economico R.T..I. costituendo ATI CDF/INTESE, C.D.F. SRL UNIPERSONALE (mandataria), IN.TE.SE. COSTRUZIONI D'ACCIAIO SRL (mandante) per un importo di aggiudicazione dei lavori pari a complessivi € 2.583.033,70 (o.f.c.);
- con Determina Dirigenziale n. 1010 del 28/04/2023 è stato affidato all'ing. Prof. Roberto di Marco l'incarico di collaudatore statico delle strutture per complessivi € 20.199,30.= (o.p.f.c.);
- con Determina Dirigenziale n. 1945 del 04/09/2023 è stato affidato all'Arch. Giorgio Barbato l'incarico di collaudatore Tecnico Amministrativo in corso d'opera e finale per complessivi € 18.945,27.= (o.p.f.c.);
- con Deliberazione di Consiglio Comunale n. 63 del 23 novembre 2023 è stato stanziato l'ulteriore importo pari a € 650.000,00 per l'intervento in oggetto finanziamento Contributi da Amministrazioni Centrali (Commissario), poiché durante il corso dei lavori sono emerse situazioni che comportano la necessità di interventi supplementari e di variante;
- con Determina Dirigenziale n. 2994/2023 del 21/12/2023 è stato approvato l'Assestamento Quadro Economico per rifinanziamento intervento e aggiornamento cronoprogramma finanziario;
- con Determina Dirigenziale n. 314 del 23/02/2024 è stato approvato l'Impegno di spesa e contestuale accertamento d'entrata per riconoscimento Sal 1 Straordinario ai sensi dell' Art. 26 del D.L. 17 maggio 2022, n. 50 coordinato con la Legge di conversione 15 luglio 2022, n. 91;
- con Determinazione Dirigenziale n. 510 del 21/03/2024 è stata approvata la Perizia di Variante 1 ai sensi art 106 commi 1 e 2 Dlgs 50/2016 e s.m.i. con Contestuale aggiornamento dei corrispettivi professionali di Direzione Lavori;

- con Determina Dirigenziale n. 892 del 14/05/2024 è stato approvato l'Impegno di spesa e contestuale accertamento d'entrata per riconoscimento Sal 2 Straordinario ai sensi dell' Art. 26 del D.L. 17 maggio 2022, n. 50 coordinato con la Legge di conversione 15 luglio 2022, n. 91;
- con Determinazione Dirigenziale n. 1766 del 05/09/2024 è stata approvata la Perizia di Variante 2 ai sensi dell'art 106 commi 1 e 2 Dlgs 50/2016 e s.m.i. con contestuale aggiornamento dei corrispettivi professionali di Direzione Lavori e del recupero di una quota del ribasso d'asta;
- con Determinazione Dirigenziale n. 690 del 04/04/2025 è stata approvata la Perizia di Variante 3 ai sensi dell'art 106 commi 1 e 2 Dlgs 50/2016 e s.m.i. con contestuale aggiornamento dei corrispettivi professionali di Direzione Lavori e del recupero di una quota del ribasso d'asta;
- con Determinazione Dirigenziale n. 750 del 14/04/2025 è stato approvato l'affidamento diretto incarico di collaudo statico ex art 50, c 1, let b) dlgs n 36/23 smi per sostituzione collaudatore per un importo complessivo di € 23.224,84.= (o.f.p.c.) per il rifinanziamento dell'intervento avvenuto per € 35.000,00= con Deliberazione di Consiglio n. 7 del 13/03/2025 di variazione al Bilancio di Previsione 2025-2027 - Spesa finanziata con Entrate correnti anno 2025, nonché il seguente assestamento del quadro economico per il rifinanziamento dell'intervento:

*Cod.Proc.: 14959/4 Oggetto: INTERVENTI EMERGENZIALI DI RIDUZIONE DEL RISCHIO RESIDUO AI SENSI DELL'ART. 25 LETT. D, DEL D.LGS. 1/2018 E DELL'ART. 3 C. 1 DELL'O.C.D.P.C. 616/2019*

**A) Importi dei Lavori**

importi esecuzione lavori		importi per l'attuazione dei piani di sicurezza		spese di progettazione	
a misura	2.591.387,33	a misura	17.324,16		0,00
a corpo		a corpo			
in economia		in economia			
<b>totale</b>	<b>2.591.387,33</b>	<b>totale</b>	<b>17.324,16</b>		

importo lavori al netto del ribasso del	3,770%	% IVA(*)	importo IVA
2.608.711,49		22	573.916,53

**B) Somme a disposizione della Stazione Appaltante**

somme a disposizione	netto	% IVA(*)	importo IVA	lordo
1) lavori in economia previsti ed esclusi dall'appalto				
2) rilievi accertamenti ed indagini				
3) allacciamenti a pubblici servizi	2.590,50			2.590,50
4) imprevisti	105.386,46			105.386,46
5) acquisizione aree o immobili				
6) accantonamento				
7a) spese tecniche (incarichi esterni)	373.590,31			373.590,31
7b) spese tecniche (incentivi)	31.660,14			31.660,14
8) Spese per attività tec. amm. connesse alla progettazione				
9) eventuali spese per commissioni aggiudicatrici				
10) spese per pubblicità e opere artistiche				
11) spese per accertamenti, verifiche tecniche e collaudi	39.144,57			39.144,57
<b>totale</b>	<b>552.371,98</b>			
12) IVA	573.916,53			
<b>totale a disposizione</b>	<b>1.126.288,51</b>			
<b>totale complessivo</b>	<b>3.735.000,00</b>			

*(\*) in caso di % IVA differenti sulla voce la % indicata è un valore medio*

**Quadro Economico aggregato**

importo lavori (o.f.c.)	3.182.628,02
somme a disposizione (o.f.c.)	520.711,84
incentivi	31.660,14
<b>totale complessivo</b>	<b>3.735.000,00</b>

Premesso inoltre che:

- la consegna definitiva dei lavori è avvenuta in data 05/07/2023;
- è stata redatta dal Direttore dei Lavori la Perizia Suppletiva e di Variante n. 4, acquisita al protocollo comunale c\_I736 PG/2025/0221083 del 29/04/2025, rientrante nei casi previsti dall'art. 106 comma 1 Lettere b) e c) e comma 2 del d.lgs 50/2016 e s.m.i., che comporta una ulteriore spesa di € 29.386,74= al netto degli oneri fiscali e del ribasso d'asta, redatta conformemente a quanto disposto dall'art. 40 del CSA e dall'art. 8 comma 5 e comma 6 del DM 49/2018;
- la Perizia Suppletiva e di Variante n. 4 comprensiva dello Schema di Atto Aggiuntivo è stata sottoscritta digitalmente per accettazione da parte del RTI Appaltatore dei lavori;
- la Perizia Suppletiva e di Variante n. 4 viene redatta essenzialmente per i seguenti motivi:

1. Approvazione di Lavori Supplementari e di Lavori di Variante in corso d'opera, ex art. 106 comma 1 Lettere b) e c) del d.lgs 50/2016 e s.m.i., così dettagliati:

- Lavori Supplementari ◦ per complessivi € 4.000,00= (o.f.e.) al netto del ribasso d'asta e che consistono solamente nella colorazione della nuova pavimentazione sportiva campo da gioco.
- Lavori di Variante in corso d'opera per complessivi € 3.099,28= (o.f.e.), dovuti a circostanze impreviste ed imprevedibili in fase progettuale e autorizzabili ai sensi dell'art 106 comma 1 lettera c) del D.lgs 50/2016 e s.m.i. Sono:

- Rinforzo strutturale parapetto P1 - zona ex filtro;
- Intervento di riqualificazione locale "ex filtro";

2. Durante l'esecuzione dei lavori sono intervenute modeste variazioni di quantità in merito a lavorazioni già previste che comportano un aumento di importo pari a € 22.287,46= secondo quanto meglio dettagliato negli elaborati economici;

- la Variante è motivata quindi sia dalla necessità di effettuare lavori supplementari sia dall'emergere di esigenze impreviste e imprevedibili che determinano la necessità di apportare miglioramenti dell'intervento senza, tuttavia, alterare l'originaria impostazione progettuale;
- per quanto concerne le lavorazioni supplementari l'eventuale sostituzione del contraente risulterebbe impraticabile per motivi economici e tecnici, stante la presenza in loco di un cantiere già avviato nonché la necessità di avviare e concludere le lavorazioni supplementari quanto prima, per garantire lo svolgersi delle

attività della palestra secondo la programmazione già avviata, nonché potrebbe comportare un consistente aumento dei costi per l'amministrazione aggiudicatrice;

- la Perizia Suppletiva e di Variante n. 4 è composta degli elaborati di cui alla seguente tabella, allegati al presente atto a formarne parte integrante e sostanziale:

		Intervento di ripristino strutturale pilastri e copertura della Palestra del Centro Sportivo C. Reyer S. Alvisè (VE) PERIZIA SUPPLETIVA E DI VARIANTE NR.4 QUADRO ECONOMICO DI PERIZIA (C.I. 14959/4)					
		BASE GARA	APPALTO	VARIANTE 1	VARIANTE 2	VARIANTE 3	VARIANTE 4
<b>A) Importo dei lavori</b>							
a1	Architettonico	990.000,00 €	990.000,00 €	1.120.531,38 €	1.367.952,67 €	1.426.373,40 €	1.451.762,31 €
a2	Strutture	1.031.095,19 €	1.031.095,19 €	1.185.968,13 €	1.165.869,41 €	1.170.494,24 €	1.173.810,12 €
a3	Impianti meccanici	64.899,53 €	64.899,53 €	64.899,53 €	52.045,95 €	26.352,45 €	26.352,45 €
a4	Impianti elettrici	72.626,00 €	72.626,00 €	80.506,00 €	70.404,76 €	69.689,94 €	70.371,89 €
	Lavori a misura	2.158.620,74 €	2.158.620,74 €	2.451.905,06 €	2.656.272,79 €	2.692.910,09 €	2.722.296,77 €
	Ribasso d'asta (3,77%)		-81.380,00 €	-92.436,82 €	-100.141,48 €	-101.522,71 €	-102.630,59 €
a5	Lavori in economia	20.000,00 €	20.000,00 €	20.000,00 €	0,00 €	0,00 €	0,00 €
	<b>Totale Lavori (al netto del ribasso d'asta)</b>	<b>2.178.620,74 €</b>	<b>2.097.240,74 €</b>	<b>2.379.468,24 €</b>	<b>2.556.131,31 €</b>	<b>2.591.387,32 €</b>	<b>2.619.666,18 €</b>
a6	Oneri sicurezza	20.000,00 €	20.000,00 €	20.690,69 €	17.324,16 €	17.324,16 €	17.324,16 €
	<b>Totale complessivo Lavori</b>	<b>2.198.620,74 €</b>	<b>2.117.240,74 €</b>	<b>2.400.158,93 €</b>	<b>2.573.455,47 €</b>	<b>2.608.711,48 €</b>	<b>2.636.990,34 €</b>
<b>B) Somme a disposizione della Stazione Appaltante</b>							
b1	Lavori in economia, previsti in progetto, ed esclusi dall'appalto (o.f.c.)	0,00 €	0,00 €	261.179,09 €	1.786,00 €	718,12 €	15,57 €
b2	Rilievi accertamenti ed indagini (IVA inclusa)	0,00 €	0,00 €	0,00 €	0,00 €	0,00 €	0,00 €
b3	Spostamento sottoservizi	0,00 €	0,00 €	0,00 €	0,00 €	0,00 €	0,00 €
b4	Imprevisti (o.f.c.)	76.098,99 €	76.098,99 €	19.370,38 €	70.483,85 €	70.483,85 €	70.483,85 €
b5	Acquisizione aree o immobili						
b6	Incentivi	35.177,93 €	35.177,93 €	31.660,14 €	31.660,14 €	31.660,14 €	31.660,14 €
b7	Spese tecniche relative a: progettazione, attività preliminari e di supporto, coordinamento sicurezza in fase di progettazione ed esecuzione, conferenze servizi, direzione lavori, assistenza giornaliera e contabilità, assicurazione dipendenti (o.f.c.)	214.405,77 €	214.405,77 €	319.168,33 €	415.309,77 €	373.365,31 €	373.365,31 €
b8	Spese per attività di consulenza o di supporto						
b9	Eventuali spese per commissioni giudicatrici						
b10	Spese per pubblicità e, ove previsto, per opere artistiche	2.000,00 €	2.000,00 €	2.000,00 €	2.000,00 €	2.000,00 €	2.000,00 €
b11	Spese per accertamenti di laboratorio e verifiche tecniche previste dal capitolato speciale d'appalto, collaudo tecnico-amministrativo, collaudo statico ed altri eventuali collaudi specializzati (o.f.c.)	40.000,00 €	40.000,00 €	39.144,57 €	39.144,57 €	39.144,57 €	40.346,91 €
b12	IVA ed eventuali altre imposte-manutenzione straordinaria (22% su voce A)	483.696,56 €	465.792,96 €	528.034,96 €	566.160,20 €	573.916,53 €	580.137,88 €
	<b>Totale Somme a Disposizione</b>	<b>851.379,26 €</b>	<b>833.475,66 €</b>	<b>1.200.557,47 €</b>	<b>1.126.544,54 €</b>	<b>1.091.288,52 €</b>	<b>1.098.009,66 €</b>
<b>TOTALE QUADRO ECONOMICO</b>		<b>3.050.000,00 €</b>	<b>2.950.716,39 €</b>	<b>3.600.716,40 €</b>	<b>3.700.000,00 €</b>	<b>3.700.000,00 €</b>	<b>3.735.000,00 €</b>
			RIBASSO D'ASTA	nuovo importo finanziato	riutilizzo ribasso d'asta		nuovo importo finanziato
			-99.283,60 €	650.000,00 €	99.283,60 €		35.000,00 €

- l'importo della Perizia Suppletiva e di Variante n 4 è così composto:

- > Lavori a misura perizia n. 4 € 29.386,74;
- > ribasso d'asta 3,77% € - 1.107,88;

Importo Perizia n. 4 al netto del ribasso d'asta € 28.278,86;

oltre all'IVA al 22% per complessivi € 34.500,21.

Considerato che ai fini dell'approvazione della variante in argomento, risulta necessario impegnare la somma di € 34.500,21= (o.f.c.) a favore del R.T.I. C.D.F. SRL UNIPERSONALE (mandataria), IN.TE.SE. COSTRUZIONI D'ACCIAIO SRL (mandante) dando atto che la stessa è da impegnare alla voce A) lavori del quadro economico di variante n. 4 e trova copertura a Bilancio 2025 al capitolo 23022/109 "Beni Immobili", cod. gest. 016 "Impianti sportivi", spesa finanziata con Entrate correnti anno 2025;

Richiamati:

- il "Regolamento recante codice di comportamento dei dipendenti pubblici, a norma dell'art. 54 del d.lgs. 30 marzo 2001 n. 165", approvato con d.P.R. 16 aprile 2013 n. 62, che all'art. 2, comma 3, fa obbligo all'Amministrazione di estendere, per quanto compatibili, gli obblighi di condotta previsti dal codice anche ai collaboratori a qualsiasi titolo di imprese che realizzano opere in favore della medesima, inserendo a tal fine nei contratti di appalto apposite clausole di risoluzione o decadenza del rapporto in caso di violazione degli obblighi derivanti dal codice;
- il Protocollo di legalità sottoscritto dalla Regione del Veneto in data 17/09/2019 ai fini della prevenzione dei tentativi d'infiltrazione della criminalità organizzata nel settore dei contratti pubblici di lavori, servizi e forniture;
- la Relazione del RUP di verifica validazione e autorizzazione alla variante n. 4, PG/2025/0229039 del 05/05/2025;

Dato atto che la funzione di Responsabile Unico del Procedimento è assolta dall'ing. Giovanni Voltolina, giusto provvedimento di nomina PG 2021/0395767 del 01/09/2021 a firma del Direttore dell'Area Lavori Pubblici Mobilità e Trasporti, ing. Simone Agrondi;

Dato atto che il Dirigente Responsabile del budget di spesa non è in conflitto di interessi e che non sussistono segnalazioni di conflitto di interesse in capo al Responsabile del procedimento, al Responsabile dell'Istruttoria e in capo ad ulteriore personale dell'Ufficio così come previsto dall'art. 6Bis della legge n. 241 del 1990, dall'art. 6 del d.P.R. n. 62 del 2013, dall'art. 16, comma 1 e 2, del d.lgs. 36 del 2023 e s.m.i. e dal dal vigente PIAO sottosezione "Rischi corruttivi e trasparenza", del Comune di Venezia;

Dato atto che il cronoprogramma finanziario del C.I. 14959/04, al netto dell'importo di € 31.660,14= per la voce incentivi che verrà reimpegnata in esercizio 2025, risulta così determinato:

Cronoprogramma finanziario	Anni precedenti	2025	2026	Quadro Economico

Stanziato	€ 2.721.943,85	€ 946.831,06	€ 34.564,95	€ 3.703.339,86
Impegnato	€ 2.721.943,85	€ 946.831,06		

Dato atto che:

- l'esecutività del presente provvedimento è subordinata all'apposizione del visto di regolarità contabile attestante la copertura finanziaria, ai sensi dell'art. 183, co. 7, del D. Lgs. 18 agosto 2000, n. 267;
- in considerazione di quanto disposto nella nota n. 521135 del 09 novembre 2016 del Dirigente del Settore Bilancio e Contabilità Finanziaria (ora Area Economia e Finanza), il rispetto della previsione di cui all'art. 183, comma 8, del D.Lgs. 18 agosto 2000, n. 267 viene attestato dal Direttore dell'Area Economia e Finanza con l'apposizione del parere di regolarità contabile e del visto di copertura finanziaria sulla presente determinazione;

Richiamati gli obblighi in materia di tracciabilità dei flussi finanziari di cui all'art. 3 della Legge n. 136/2010 e s.m.i.;

#### **DETERMINA**

1. di approvare, per i motivi di cui alle premesse, la Perizia suppletiva e di variante n. 4, di cui agli elaborati elencati nella Relazione tecnico illustrativa del Direttore Lavori, il relativo schema di atto aggiuntivo, così come richiamati nella Relazione di verifica e autorizzazione del RUP, ai sensi dell'art. 106, co. 1, lett. b) e c) e comma 2 del d.lgs. n. 50/2016;
2. di affidare, per le motivazioni e le finalità espresse in premessa, al R.T.I. C.D.F. SRL UNIPERSONALE (mandataria), IN.TE.SE. COSTRUZIONI D'ACCIAIO SRL (mandante), appaltatore delle opere, l'esecuzione dei lavori di Perizia n. 4 per l'importo complessivo di € 34.500,21= (o.f.i.), alle condizioni indicate nell'atto aggiuntivo e – ove non diversamente specificato – alle condizioni di contratto cui l'atto aggiuntivo rimanda, provvedendo al pagamento con le stesse modalità previste dal contratto originario;
3. di impegnare la somma di € 34.500,21= (o.f.c.), a favore del R.T.I. C.D.F. SRL UNIPERSONALE (mandataria), IN.TE.SE. COSTRUZIONI D'ACCIAIO SRL (mandante) a Bilancio 2025 al capitolo 23022/109 "Beni Immobili", cod. gest. 016 "Impianti sportivi", spesa finanziata con Entrate correnti anno 2025 - CUP J77H21001660001 - CIG 9373229942;

4. di trasmettere il presente provvedimento al Settore Gare e Contratti dell'Area Economia e Finanza al fine di provvedere alla pubblicazione in G.U.R.I.;

5. di approvare il quadro economico di variante n. 4:

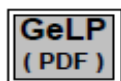

## Quadro Economico VARIANTE

Progressivo versione PDF: 19543

generato in data: 14/05/2025

Cod.Proc: 14959/4 Oggetto: INTERVENTI EMERGENZIALI DI RIDUZIONE DEL RISCHIO RESIDUO AI SENSI DELL'ART. 25 LETT. D, DEL D.LGS. 1/2018 E DELL'ART. 3 C. 1 DELL'O.C.D.P.C. 616/2019

### A) Importi dei Lavori

	importi esecuzione lavori				importi per l'attuazione dei piani di sicurezza			
	netto	% IVA(*)	importo IVA	lordo	netto	% IVA(*)	importo IVA	lordo
a misura	2.619.666,19	22	576.326,56	3.195.992,75	17.324,16	22	3.811,32	21.135,48
a corpo								
in economia								
<b>totale</b>	<b>2,619,666.19</b>		<b>576.326,56</b>	<b>3.195.992,75</b>	<b>17.324,16</b>		<b>3.811,32</b>	<b>21.135,48</b>

### spese di progettazione

importo lavori al netto del ribasso del 3,770 %	2.636.990,35
Importo IVA a base gara	580.137,88

### B) Somme a disposizione della Stazione Appaltante

somme a disposizione	netto	% IVA(*)	importo IVA	lordo
1) lavori in economia previsti ed esclusi dall'appalto	64,74			64,74
2) rilievi accertamenti ed indagini				
3) allacciamenti a pubblici servizi				
4) imprevisti			71.046,52	71.046,52
5) acquisizione aree o immobili				
6) accantonamento				
7a) spese tecniche (incarichi esterni)			373.365,31	373.365,31
7b) spese tecniche (incentivi)			31.660,14	31.660,14
8) Spese per attività tec. amm. connesse alla progettazione				
9) eventuali spese per commissioni aggiudicatrici				
10) spese per pubblicità e opere artistiche				
11) spese per accertamenti, verifiche tecniche e collaudi			41.735,06	41.735,06
<b>totale</b>			<b>517.871,77</b>	
12) IVA			580.137,88	
<b>totale a disposizione</b>			<b>1.098.009,65</b>	
<b>totale complessivo</b>			<b>3.735.000,00</b>	

(\*) in caso di % IVA differenti sulla voce la % indicata è un valore medio

### Quadro Economico aggregato

importo lavori (o.f.c.)	3.217.128,23
somme a disposizione (o.f.c.)	486.211,63
incentivi	31.660,14
<b>totale complessivo</b>	<b>3.735.000,00</b>

6. di dare atto che ai fini del processo di capitalizzazione del bene verrà attivata la procedura "N10 manutenzione puntuale di beni propri tipologia 1manutenzione straordinaria" associando all'impegno il codice di classificazione 101 della categoria "Procedure di capitalizzazione";

7. di dare atto che il cronoprogramma finanziario, al netto dell'importo di € 31.660,14= per la voce incentivi che verrà reimpegnata in esercizio 2025, risulta così determinato:

Cronoprogramma finanziario	Anni precedenti	2025	2026	Quadro Economico
Stanziato	€ 2.721.943,85	€ 981.331,27	€ 64,74	€ 3.703.339,86
Impegnato	€ 2.721.943,85	€ 981.331,27		

8. di dare atto che il Responsabile Unico del Procedimento è l'ing. Giovanni Voltolina;

9. di dare atto che non risultano conflitti di interesse in capo al firmatario del presente atto e dell'assenza di conflitto di interessi in capo al responsabile del procedimento, così come previsto dall'art. 6 bis della legge n. 241 del 1990, dall'art. 6 del D.P.R. n. 62 del 2013, dall'art. 42 comma 1 e 2 del d.lgs n. 50/2016 e s.m.i. e dal vigente P.T.P.C.T.;

10. di dare atto che l'esecutività del presente provvedimento è subordinata all'apposizione del visto di regolarità contabile ai sensi dell'art. 183, comma 7 del T.U.E.L. approvato con d.lgs. 18 agosto 2000, n. 267 e s.m.i.;

11. di incaricare la Direzione Finanziaria ad effettuare le eventuali variazioni ai capitoli di pertinenza ed al correlato Fondo pluriennale vincolato qualora necessarie per dare copertura al presente impegno di spesa e/o per aggiornare gli stanziamenti al cronoprogramma delle obbligazioni;

12. di trasmettere la presente determinazione all'Ufficio Controllo di Gestione, ai sensi e per gli effetti di cui all'art. 26, commi 3 bis e 4, della l. 488/1999;

13. di disporre che il presente provvedimento sia pubblicato, ai sensi degli artt. 23, co. 1, lett. b) e 37, co. 1 lett. b) del d.lgs. n. 33/2013 in combinato disposto con dell'art. 29 co. 1 d.lgs. n. 50/2016 e s.m.i., nella sezione "Amministrazione Trasparente" del sito internet del Comune di Venezia.

**LA DIRIGENTE**

arch. Silvia Loreto

*atto firmato digitalmente (\*)*

Allegati:

- Perizia di Variante in corso d'opera n. 4 redatta dal DL e firmata dall'Impresa per accettazione (PG/2025/0221083 del 29/04/2025);
- Relazione del RUP di verifica validazione e autorizzazione alla variante (PG/2025/0229039 del 05/05/2025).

CITTA' DI  
VENEZIA



Direzione Finanziaria  
Settore Bilancio e Contabilità Finanziaria

PDD/ 2025 / 1060

Espletati gli accertamenti si esprime:

- ai sensi dell'art.147 bis del D.Lgs. 18/08/2000, n. 267, parere favorevole di regolarità contabile e visto di attestazione della copertura finanziaria;
- ai sensi dell'art.183 comma 7 del D.Lgs. 18/08/2000, n. 267, visto di regolarità contabile

Il Dirigente Responsabile



# Città di Venezia

San Marco 4136  
30124 Venezia  
www.comune.venezia.it  
C.F. e partita iva 00339370272

## COPERTURA FINANZIARIA

dell'impegno di spesa n. 10592/2025 del 21/05/2025 - NON ESECUTIVO "CI 14959/4  
Interventi  
emergenziali di riduzione del rischio residuo ex art.25, c.2, let. d)  
D.Lgs1/2"  
"CI 14959/4 Interventi  
emergenziali di riduzione del rischio residuo ex art.25, c.2, let. d)  
D.Lgs1/2018, art.3,c.1, dell'OCDPC 616/2019, art. 1, c.2 OCDPC 851/2022. Palestra ad  
uso scolastico e  
sportivo S. Alvise. Intervento di ripristino strutturale pilastri e copertura. Approvazione  
Perizia di Variante 4.  
Impegno di spesa. Atto da pubblicare"  
autorizzazione Proposta di determina 1060/2025 del 09/05/2025  
rif. prenotazione n. 9651/2025 - autorizzazione Determine 750/2025

L'impegno di spesa numero 10592/2025 e' PROVVISORIO e cosi' formato:

		<b>Importo</b>
<i>Capitolo</i>	06012.02.023022109 - BENI IMMOBILI - <b>Comp. 2025</b>	34.500,21
<i>Resp. servizio</i>	SPORT	
<i>Siope/P.Fin.</i>	U.2.02.01.09.019 - Fabbricati ad uso strumentale	
<i>CIG</i>	9373229942 CUP J77H21001660001	
<i>Opera</i>	9990 - 14959/004- Palestra ad uso scolastico e sportivo S. Alvise:	
<i>Tipo Spesa</i>	ripristino strutturale pilastri e copertura (CUP J77H21001660001) 3642 - LAV - IMPORTO LAVORI	
<i>Tipo Finanz.</i>	241 - 019.999 - ENTRATE CORRENTI	
<i>Cassa</i>	9999 - 9999 - CASSA LIBERA	
	<b>Totale:</b>	<b>34.500,21</b>

e la sua copertura finanziaria e' la seguente:

### 06012.02.023022109 a competenza 2025 al 21/05/2025

Stanziamiento di bilancio	52.447.222,61 +
Impegni precedenti	16.793.576,28 -
Disponibilita' di bilancio prima del presente impegno	35.653.646,33 =
Ammontare del presente impegno	<b>34.500,21 -</b>
Disponibilita' di bilancio dopo il presente impegno	35.619.146,12 =

Area Economia e Finanza

COMUNE DI VENEZIA, lì 21 maggio 2025

**Allegato delibera di variazione del bilancio riportante i dati d'interesse del Tesoriere**  
**data: 21/05/2025 n. 172**  
**Rif. Proposta di determina 1060/2025**  
**SPESE 2025**

MISSIONE, PROGRAMMA, TITOLO	DENOMINAZIONE		PREVISIONI AGGIORNATE ALLA PRECEDENTE VARIAZIONE N. 171 ESERCIZIO 2025	VARIAZIONE		PREVISIONI AGGIORNATE ALLA DELIBERA IN OGGETTO - ESERCIZIO 2025
				in aumento	in diminuzione	
<b>Missione 6</b>	<b>Politiche giovanili, sport e tempo libero</b>					
<b>Programma 1</b>	<b>Sport e tempo libero</b>					
<b>Titolo 2</b>	<b>Spese in conto capitale</b>					
06012.02.023022109	BENI IMMOBILI	residui presunti	576.697,11			576.697,11
		previsioni di competenza	52.413.397,80	34.500,21		52.447.898,01
		previsioni di cassa	25.708.575,96			25.708.575,96
06012.05.023025201	FONDO PLURIENNALE VINCOLATO SPESA C/CAPITALE	residui presunti	0,00			0,00
		previsioni di competenza	934.564,96		-34.500,21	900.064,75
		previsioni di cassa	0,00			0,00
<b>Totale Titolo 2</b>	<b>Spese in conto capitale</b>	residui presunti	2.943.327,17			2.943.327,17
		previsioni di competenza	170.495.127,88	34.500,21	-34.500,21	170.495.127,88
		previsioni di cassa	52.159.131,57			52.159.131,57
<b>Totale Programma 1</b>	<b>Sport e tempo libero</b>	residui presunti	6.044.371,36			6.044.371,36
		previsioni di competenza	180.535.236,96	34.500,21	-34.500,21	180.535.236,96
		previsioni di cassa	64.190.054,28			64.190.054,28
<b>Totale Missione 6</b>	<b>Politiche giovanili, sport e tempo libero</b>	residui presunti	6.044.371,36			6.044.371,36
		previsioni di competenza	180.535.236,96	34.500,21	-34.500,21	180.535.236,96
		previsioni di cassa	64.190.054,28			64.190.054,28
<b>Totale Variazioni in uscita</b>		residui presunti	576.697,11			576.697,11
		previsioni di competenza	53.347.962,76	34.500,21	-34.500,21	53.347.962,76
		previsioni di cassa	25.708.575,96			25.708.575,96
<b>Totale Generale delle uscite</b>		residui presunti	255.449.537,19			255.449.537,19
		previsioni di competenza	2.859.666.104,13	34.500,21	-34.500,21	2.859.666.104,13
		previsioni di cassa	2.513.322.161,66			2.513.322.161,66

## ENTRATE 2025

TITOLO, TIPOLOGIA	DENOMINAZIONE		PREVISIONI AGGIORNATE ALLA PRECEDENTE VARIAZIONE N. 171 ESERCIZIO 2025	VARIAZIONE		PREVISIONI AGGIORNATE ALLA DELIBERA IN OGGETTO - ESERCIZIO 2025
				in aumento	in diminuzione	
<b>Fondo pluriennale vincolato per spese correnti</b>			47.630.589,69			47.630.589,69
<b>Fondo pluriennale vincolato per spese in conto capitale</b>			135.916.514,12			135.916.514,12
<b>Utilizzo avanzo di amministrazione</b>						
	Fondo oneri e rischi		650.000,00			650.000,00
	Fondo contenzioso		3.150.981,18			3.150.981,18
	Vincoli derivanti da leggi		12.240.921,24			12.240.921,24
	Vincoli derivanti da trasferimenti		50.927.794,47			50.927.794,47
	Vincoli attribuiti dall'ente		46.404.568,91			46.404.568,91
Totale Generale delle entrate		residui presunti	599.983.056,38			599.983.056,38
		previsioni di competenza	2.859.666.104,13			2.859.666.104,13
		previsioni di cassa	2.361.888.952,15			2.361.888.952,15

## SPESE 2026

MISSIONE, PROGRAMMA, TITOLO	DENOMINAZIONE		PREVISIONI AGGIORNATE ALLA PRECEDENTE VARIAZIONE N. 171 ESERCIZIO 2025	VARIAZIONE		PREVISIONI AGGIORNATE ALLA DELIBERA IN OGGETTO - ESERCIZIO 2025
				in aumento	in diminuzione	
<b>Missione 6</b>	<b>Politiche giovanili, sport e tempo libero</b>					
<b>Programma 1</b>	<b>Sport e tempo libero</b>					
<b>Titolo 2</b>	<b>Spese in conto capitale</b>					
06012.02.023022109	BENI IMMOBILI	residui presunti	33.252.486,36			33.252.486,36
		previsioni di competenza	14.648.643,51	-34.500,21		14.614.143,30
		previsioni di cassa	0,00			0,00
<b>Totale Titolo 2</b>	<b>Spese in conto capitale</b>	residui presunti	69.957.059,58			69.957.059,58
		previsioni di competenza	15.512.262,84	-34.500,21		15.477.762,63
		previsioni di cassa	0,00			0,00
<b>Totale Programma 1</b>	<b>Sport e tempo libero</b>	residui presunti	74.849.255,03			74.849.255,03
		previsioni di competenza	24.951.896,99	-34.500,21		24.917.396,78
		previsioni di cassa	0,00			0,00
<b>Totale Missione 6</b>	<b>Politiche giovanili, sport e tempo libero</b>	residui presunti	74.849.255,03			74.849.255,03
		previsioni di competenza	24.951.896,99	-34.500,21		24.917.396,78
		previsioni di cassa	0,00			0,00
<b>Totale Variazioni in uscita</b>		residui presunti	33.252.486,36			33.252.486,36
		previsioni di competenza	14.648.643,51	-34.500,21		14.614.143,30
		previsioni di cassa	0,00			0,00
<b>Totale Generale delle uscite</b>		residui presunti	843.893.174,37			843.893.174,37
		previsioni di competenza	2.151.518.996,50	-34.500,21		2.151.484.496,29
		previsioni di cassa	0,00			0,00

## ENTRATE 2026

TITOLO, TIPOLOGIA	DENOMINAZIONE	PREVISIONI AGGIORNATE ALLA PRECEDENTE VARIAZIONE N. 171 ESERCIZIO 2025	VARIAZIONE		PREVISIONI AGGIORNATE ALLA DELIBERA IN OGGETTO - ESERCIZIO 2025
			in aumento	in diminuzione	
<b>Fondo pluriennale vincolato per spese correnti</b>		1.357.406,57			1.357.406,57
<b>Fondo pluriennale vincolato per spese in conto capitale</b>		12.393.778,53		-34.500,21	12.359.278,32
Totale Generale delle entrate					
	residui presunti	1.054.725.492,30			1.054.725.492,30
	previsioni di competenza	2.151.518.996,50		-34.500,21	2.151.484.496,29
	previsioni di cassa	0,00			0,00

*TIMBRO E FIRMA DELL'ENTE*

*Responsabile del Servizio Finanziario/Dirigente responsabile della spesa*



AREA LAVORI PUBBLICI, MOBILITÀ E TRASPORTI  
Settore Edilizia Comunale Venezia Centro Storico  
ed Isole  
Servizio Edilizia 1 Venezia Centro Storico e Isole  
S. Marco 4136  
30124 Venezia  
telefono 041 2748111

C.I. 14959/04

R.U.P.: Voltolina Giovanni

<b>Oggetto</b>	<b>CI 14959/4: INTERVENTI EMERGENZIALI DI RIDUZIONE DEL RISCHIO RESIDUO AI SENSI DELL'ART. 25 LETT. D) DEL D.LGS. 1/2018 E DELL'ART. 3 C. 1 DELL' O.C.D.P.C. 616/2019 Palestra ad uso scolastico e sportivo S. Alvise: ripristino strutturale pilastri e copertura (CUP J77H21001660001 - CIG: 9373229942)</b>
<b>Fase Progetto</b>	PERIZIA SUPPLETIVA E DI VARIANTE N. 4 ai sensi dell'art. 106 comma 1 lett. b) e c) del DLgs n. 50/2016
<b>Documento</b>	VERBALE DI VERIFICA, VALIDAZIONE E AUTORIZZAZIONE DEL RUP e CONTESTUALE RELAZIONE DEL RUP DI ADEGUAMENTO DEI CORRISPETTIVI PROFESSIONALI DELL'UFFICIO DI DIREZIONE LAVORI

Accertata l'assenza di incompatibilità per lo svolgimento dell'attività di verificatore sulla Perizia di cui in oggetto, ai sensi dell'art. 26 c.7 del D. Lgs. n. 50/2016 e s.m.i. e del punto 9. delle Linee Guida dell'ANAC n. 3 "Nomina, ruolo e compiti del responsabile unico del procedimento per l'affidamento di appalti e concessioni", aggiornate in seguito all'emanazione del D. Lgs. n. 56/2017 di integrazione e correzione al D. Lgs. n. 50/2016;

Il sottoscritto ing. Giovanni Voltolina, in qualità di Responsabile Unico del Progetto dei lavori specificati in oggetto, con il supporto dell'ing. Luca Boaretto, professionista incaricato Direttore dei Lavori ed estensore della Perizia, esperisce la seguente **verifica** sugli elaborati della Perizia Suppletiva e di Variante n. 4, finalizzata ad esprimere l'**autorizzazione alla modifica del seguente contratto in corso**, ai sensi dell'art 106 comma 2 del Dlgs 50/2016 e s.m.i.:

IMPRESA: ATI tra C.D.F. S.R.L. (capogruppo), IN.TE.SE. COSTRUZIONI D'ACCIAIO S.R.L. (mandante)

CONTRATTO in data 23/05/2023 Rep. n. 131567 registrato a Venezia al n. Reg. 12778 Atti 1T in data 30/05/2023

Progetto e importo a base d'asta	Progetto Esecutivo: 2.198.620,74
Ribasso d'asta 3,77 %	€ 81.380,00
Importo netto dei lavori	€ 2.097.240,74
Oneri relativi alla sicurezza non soggetti a ribasso d'asta	€ 20.000,00
<b>Importo contrattuale al netto di Iva</b>	<b>€ 2.117.240,74</b>
<u>Perizia di variante n.1</u>	
Importo contrattuale netto dei lavori Perizia 1	€ 2.379.468,24
Oneri relativi alla sicurezza Perizia 1	€ 20.690,69
<b>Importo contrattuale di perizia 1</b>	<b>€ 2.400.158,93</b>
<u>Perizia di variante n.2</u>	
Importo contrattuale netto dei lavori Perizia 2	€ 2.556.131,31
Oneri relativi alla sicurezza Perizia 2	€ 17.324,16
<b>Importo contrattuale di perizia 2</b>	<b>€ 2.573.455,47</b>
<u>Perizia di variante n.3</u>	
Importo contrattuale netto dei lavori Perizia 3	€ 2.591.387,33
Oneri relativi alla sicurezza Perizia 3	€ 17.324,16
<b>Importo contrattuale di perizia 3</b>	<b>€ 2.608.711,49</b>
<u>Perizia di variante n.4</u>	
Importo contrattuale netto dei lavori Perizia 4	€ 2.619.666,18
Oneri relativi alla sicurezza Perizia 4	€ 17.324,16
<b>Importo contrattuale di perizia 4</b>	<b>€ 2.636.990,34</b>

Premesso che:

- con Determina Dirigenziale n. 2422 del 30/11/2021 sono stati affidati gli incarichi professionali di progettazione, direzione lavori e coordinamento sicurezza al costituendo RTP composto da Boaretto e Associati S.r.l. (capogruppo/mandataria), Arch. Marco Sari (Mandante) per la somma pari a € 168.805,78 (o.p.f.e.) ovvero complessivi € 214.405,77 (o.p.f.c.) comprensivi di contributo ANAC;
- con Delibera di Giunta Comunale n. 122/2022 del 16/06/2022 è stato approvato il progetto definitivo di cui all'oggetto per un importo complessivo di € 3.050.000,00= (Euro tremilioni cinquantamila euro/00) (o.f.c.);
- con Determina Dirigenziale n. 1862 del 20/09/2022 è stato approvato il progetto esecutivo relativo il ripristino strutturale dei pilastri e coperture pilastri e copertura Palestra ad uso scolastico e sportivo S. Alvise;
- con Determina Dirigenziale n. 534 del 08/03/2023 sono stati aggiudicati i lavori relativi l'intervento di cui in oggetto all'operatore economico R.T.I. costituendo ATI CDF/INTESE, C.D.F. SRL UNIPERSONALE (mandataria), IN.TE.SE. COSTRUZIONI D'ACCIAIO SRL (mandante) per un importo di aggiudicazione dei lavori pari a complessivi € 2.117.240,74 (o.f.e.);
- con Determina Dirigenziale n. 1010 del 28/04/2023 è stato affidato all'ing. Prof. Roberto di Marco . l'incarico di collaudatore statico delle strutture per complessivi € 15.920,00.= (o.p.f.e.);
- con Determina Dirigenziale n. 1945 del 04/09/2023 è stato affidato all' Arch. Giorgio Barbato, C.F.: BRBGRG62H11G273I, l'incarico di collaudatore Tecnico Amministrativo in corso d'opera e finale per complessivi € 17.840,97.= (o.p.f.e.);
- durante il corso dei lavori sono emerse situazioni che comportano la necessità di interventi supplementari e di variante, vedasi quanto riportato negli ordini di servizio 1 e 2 emessi dall'Ufficio di Direzione Lavori;
- con Deliberazione di Consiglio Comunale n. 63 del 23 novembre 2023 è stato stanziato l'ulteriore importo pari a € 650.000,00 per l'intervento in oggetto finanziamento Contributi da Amministrazioni Centrali (Commissario);
- con Determina Dirigenziale n. 2994/2023 del 21/12/2023 è stato approvato l'Assestamento Quadro Economico per rifinanziamento intervento e aggiornamento cronoprogramma finanziario;
- con Determina Dirigenziale n. 314 del 23/02/2024 è stato approvato l'Impegno di spesa e contestuale accertamento d'entrata per riconoscimento Sal 1 Straordinario ai sensi dell' Art. 26 del D.L. 17 maggio 2022, n. 50 coordinato con la Legge di conversione 15 luglio 2022, n. 91;
- con Determina Dirigenziale n. 510 del 21/03/2024 è stata approvata la Perizia di Variante 1 ai sensi art 106 commi 1 e 2 Dlgs 50/2016 e s.m.i. Contestuale aggiornamento dei corrispettivi professionali di Direzione Lavori;
- con Determina Dirigenziale n. 892 del 14/05/2024 è stato approvato l'impegno di spesa e contestuale accertamento d'entrata per riconoscimento Sal 2 Straordinario ai sensi

dell' Art. 26 del D.L. 17 maggio 2022, n. 50 coordinato con la Legge di conversione 15 luglio 2022, n. 91;

- con Determinazione Dirigenziale n. 1766 del 05/09/2024 è stata approvata la Perizia di Variante 2 ai sensi dell'art 106 commi 1 e 2 Dlgs 50/2016 e s.m.i. con contestuale aggiornamento dei corrispettivi professionali di Direzione Lavori e del recupero quota ribasso d'asta;
- con Determinazione Dirigenziale n. 690 del 04/04/2025 è stata approvata la Perizia di Variante 3 ai sensi dell'art 106 commi 1 e 2 Dlgs 50/2016 e s.m.i. con contestuale aggiornamento dei corrispettivi professionali di Direzione Lavori e del recupero di una quota del ribasso d'asta;
- con Determinazione Dirigenziale n. 750 del 14/04/2025 è stato approvato l'affidamento diretto incarico di collaudo statico ex art 50, c 1, let b) dlgs n 36/23 smi per sostituzione collaudatore per un importo complessivo di € 23.224,84.= (o.f.p.c.) e relativo accertamento di entrata, nonché annesso assestamento del quadro economico per il rifinanziamento dell'intervento;

Premesso inoltre che:

- la consegna definitiva dei lavori è avvenuta in data 05-07-2023;
- è stata redatta dal Direttore dei Lavori la Perizia Suppletiva e di Variante n. 4, acquisita al protocollo comunale c\_1736 PG/2025/0221083 del 29/04/2025 rientrante nei casi previsti dall'art. 106 comma 1 Lettere b) e c) e comma 2 del d.lgs 50/2016 e s.m.i., che comporta una ulteriore spesa di € 29.386,74= al netto degli oneri fiscali e del ribasso d'asta, redatta conformemente a quanto disposto dall'art. 40 del CSA e dall'art. 8 comma 5 e comma 6 del DM 49/2018;
- la Perizia Suppletiva e di Variante n. 4 comprensiva dello Schema di Atto Aggiuntivo è stata sottoscritta digitalmente per accettazione da parte del RTI Appaltatore dei lavori;
- la Perizia Suppletiva e di Variante n. 4 viene redatta essenzialmente per i seguenti motivi:
  - Approvazione di Lavori Supplementari e di Lavori di Variante in corso d'opera, ex art. 106 comma 1 Lettere b) e c) del d.lgs 50/2016 e s.m.i., così dettagliati:
    - Lavori Supplementari per complessivi € 4.000,00= (o.f.e.) al netto del ribasso d'asta e che consistono solamente nella colorazione della nuova pavimentazione sportiva campo da gioco;
    - Lavori di Variante in corso d'opera per complessivi € 3.099,28= (o.f.e.), dovuti a circostanze imprevedute ed imprevedibili in fase progettuale e autorizzabili ai sensi dell'art 106 comma 1 lettera c) del D.lgs 50/2016 e s.m.i. Sono:
      - Rinforzo strutturale parapetto P1 - zona ex filtro;

- Intervento di riqualificazione locale "ex filtro";
  - Durante l'esecuzione dei lavori sono intervenute modeste variazioni di quantità in merito a lavorazioni già previste che comportano un aumento di importo pari a € 22.287,46= secondo quanto meglio dettagliato negli elaborati economici;
- la Variante è motivata quindi sia dalla necessità di effettuare lavori supplementari sia dall'emergere di esigenze imprevedute e imprevedibili che determinano la necessità di apportare miglioramenti dell'intervento senza, tuttavia, alterare l'originaria impostazione progettuale, fatto salvo per le opere stralciate;
- per quanto concerne le lavorazioni supplementari l'eventuale sostituzione del contraente risulterebbe impraticabile per motivi economici e tecnici, stante la presenza in loco di un cantiere già avviato nonché la necessità di avviare e concludere le lavorazioni supplementari quanto prima, per garantire lo svolgersi delle attività della palestra secondo la programmazione già avviata, nonché potrebbe comportare un consistente aumento dei costi per l'amministrazione aggiudicatrice;
- la Perizia Suppletiva e di Variante n. 4 è composta degli elaborati di cui alla seguente tabella, allegati al presente atto a formarne parte integrante e sostanziale:

		Intervento di ripristino strutturale pilastri e copertura della Palestra del Centro Sportivo C. Reyer S. Alvise (VE) PERIZIA SUPPLETIVA E DI VARIANTE NR.4 QUADRO ECONOMICO DI PERIZIA (C.I. 14959/4)					
		BASE GARA	APPALTO	VARIANTE 1	VARIANTE 2	VARIANTE 3	VARIANTE 4
<b>A) Importo dei lavori</b>							
a1	Architettonico	390.000,00 €	390.000,00 €	1.120.331,35 €	1.367.951,67 €	1.436.373,40 €	1.431.762,31 €
a2	Strutture	1.031.095,19 €	1.031.095,19 €	1.185.968,13 €	1.163.869,41 €	1.170.484,24 €	1.173.850,12 €
a3	Impianti meccanici	64.899,35 €	64.899,35 €	64.899,35 €	32.043,95 €	36.352,45 €	36.352,45 €
a4	Impianti elettrici	72.626,00 €	72.626,00 €	30.506,00 €	70.404,76 €	69.689,94 €	70.371,89 €
	Lavori a misura	2.158.620,74 €	2.158.620,74 €	2.461.906,06 €	2.656.272,79 €	2.682.910,09 €	2.722.296,77 €
	Ribasso d'asta (3,77%)		-81.380,00 €	-92.436,82 €	-100.141,48 €	-101.532,71 €	-102.630,59 €
a5	Lavori in economia	20.000,00 €	20.000,00 €	20.000,00 €	0,00 €	0,00 €	0,00 €
	<b>Totale Lavori (al netto del ribasso d'asta)</b>	<b>2.178.620,74 €</b>	<b>2.097.240,74 €</b>	<b>2.379.468,24 €</b>	<b>2.556.131,31 €</b>	<b>2.591.387,32 €</b>	<b>2.619.666,18 €</b>
a6	Oneri Sicurezza	20.000,00 €	20.000,00 €	20.690,65 €	17.324,16 €	17.324,16 €	17.324,16 €
	<b>Totale complessivo Lavori</b>	<b>2.198.620,74 €</b>	<b>2.117.240,74 €</b>	<b>2.400.158,93 €</b>	<b>2.573.455,47 €</b>	<b>2.608.711,48 €</b>	<b>2.636.990,34 €</b>
<b>B) Somme a disposizione della Stazione Appaltante</b>							
b1	Lavori in economia, previsti in progetto, ed esclusi dall'appalto (o.f.c.)	0,00 €	0,00 €	261.179,09 €	1.786,00 €	716,12 €	15,57 €
b2	Rilievi accertamenti ed indagini (IVA inclusa)	0,00 €	0,00 €	0,00 €	0,00 €	0,00 €	0,00 €
b3	Spostamento sottoservizi	0,00 €	0,00 €	0,00 €	0,00 €	0,00 €	0,00 €
b4	Imprevisti (o.f.c.)	76.096,99 €	76.096,99 €	19.370,35 €	70.483,85 €	70.483,85 €	70.483,85 €
b5	Acquisizione aree o immobili						
b6	Incentivi	35.177,93 €	35.177,93 €	31.660,14 €	31.660,14 €	31.660,14 €	31.660,14 €
b7	Spese tecniche relative a: progettazione, attività preliminari e di supporto, coordinamento sicurezza in fase di progettazione ed esecuzione, conferenze servizi, direzione lavori, assistenza giornaliera e contabilità, assicurazione dipendenti (o.f.c.)	214.405,77 €	214.405,77 €	319.166,33 €	415.308,77 €	373.365,31 €	373.365,31 €
b8	Spese per attività di consulenza o di supporto						
b9	Eventuali spese per commissioni giudicatrici						
b10	Spese per pubblicità e, ove previsto, per opere artistiche	2.000,00 €	2.000,00 €	2.000,00 €	2.000,00 €	2.000,00 €	2.000,00 €
b11	Spese per accertamenti di laboratorio e verifiche tecniche previste dal capitolato speciale d'appalto, collaudo tecnico-amministrativo, collaudo statico ed altri eventuali collaudi specialistici (o.f.c.)	40.000,00 €	40.000,00 €	39.144,37 €	39.144,37 €	39.144,37 €	40.346,91 €
b12	IVA ed eventuali altre imposte-manutenzione straordinaria (22% su voce A)	483.694,56 €	465.792,94 €	528.034,96 €	566.160,20 €	573.916,53 €	560.137,88 €
	<b>Totale Somme a Disposizione</b>	<b>851.379,26 €</b>	<b>833.475,66 €</b>	<b>1.200.557,47 €</b>	<b>1.126.544,54 €</b>	<b>1.091.288,52 €</b>	<b>1.098.009,66 €</b>
	<b>TOTALE QUADRO ECONOMICO</b>	<b>3.050.000,00 €</b>	<b>2.950.716,39 €</b>	<b>3.600.716,40 €</b>	<b>3.700.000,00 €</b>	<b>3.700.000,00 €</b>	<b>3.735.000,00 €</b>
			RIBASSO D'ASTA nuovo importo finanziato		riutilizzo ribasso d'asta		nuovo importo finanziato
			-89.283,60 €	650.000,00 €	99.283,60 €		35.000,00 €

- l'importo della Perizia Suppletiva e di Variante n. 4 è così composto:

Lavori a misura perizia n. 4	€ 29.386,74
ribasso d'asta 3,77%	- € 1.107,88
Importo Perizia n. 4 al netto del ribasso d'asta	€ 28.278,86
oltre all'IVA al 22% per complessivi	€ 34.500,21

- ai fini dell'approvazione della variante in argomento, risulta necessario impegnare la somma di € 34.500,21= (o.f.i.) a favore del R.T.I. CDF/INTESE, C.D.F. SRL UNIPERSONALE (mandataria), IN.TE.SE. COSTRUZIONI D'ACCIAIO SRL (mandante) dando atto che la stessa è finanziata tra le somme a disposizione del quadro economico e trova copertura a Bilancio 2054 e che tali importi verranno trasferiti alla voce A) "lavori" del quadro economico di variante.

## **VERIFICA DEL RISPETTO DEI CRITERI GENERALI PREVISTI DALL'ART. 26 COMMA 4 DEL D. Lgs. n. 50/2016 e s.m.i.**

Si è provveduto alla verifica della documentazione progettuale della Perizia con riferimento ai seguenti aspetti di controllo, secondo gli approcci e le metodologie già descritte nei verbali di verifica condotti sul progetto esecutivo dell'intervento, qui di seguito elencati:

- a) COMPLETEZZA DELLA PROGETTAZIONE E RISPONDENZA ALLA NORMATIVA VIGENTE;
- b) COERENZA E COMPLETEZZA DEL QUADRO ECONOMICO IN TUTTI I SUOI ASPETTI - RISPETTO DEI LIMITI FINANZIARI;
- c) APPALTABILITÀ DELLA SOLUZIONE PROGETTUALE PRESCELTA;
- d) PRESUPPOSTI PER LA DURABILITÀ DELL'OPERA NEL TEMPO;
- e) MINIMIZZAZIONE DEI RISCHI DI INTRODUZIONE DI VARIANTI E DI CONTENZIOSO;
- f) POSSIBILITÀ DI ULTIMAZIONE DELL'OPERA ENTRO I TERMINI PREVISTI;
- g) SICUREZZA DELLE MAESTRANZE E DEGLI UTILIZZATORI;
- h) ADEGUATEZZA DEI PREZZI UNITARI UTILIZZATI;
- i) MANUTENIBILITÀ DELLE OPERE.

In particolare, per la verifica degli elaborati di progetto si è potuto verificare che:

- La Perizia è stata redatta dal Direttore dei Lavori in esecuzione dell'art. 8 comma 2 D.M. 49/2018, ai sensi dell'art 106 comma 1 lettere b) e c) e comma 2 del Dlgs 50/2016 e s.m.i.;
- Gli elaborati e lo schema di atto aggiuntivo di cui la perizia si compone sono stati sottoscritti dalla ditta appaltatrice.

## **RAPPORTO CONCLUSIVO DI VERIFICA, VALIDAZIONE e AUTORIZZAZIONE**

È stata verificata la conformità della Perizia Suppletiva e di Variante n. 4 rispetto agli indirizzi progettuali contenuti nei progetti approvati prima dell'affidamento dei lavori, specificatamente in merito al raggiungimento delle esigenze e dei bisogni che l'opera doveva soddisfare, alla funzionalità dell'opera progettata, al rispetto delle prescrizioni impartite dagli Enti competenti, nonché al rispetto dei limiti finanziari dati dall'importo massimo di finanziamento previsto e approvato per l'intervento.

Inoltre si è verificata la rispondenza della soluzione progettuale alle normative vigenti, al rispetto dei limiti finanziari, la rispondenza del progetto alla stima dei costi e delle fonti di finanziamento, alla rispondenza dei prezzi indicati ai prezziari aggiornati e in vigore e circa l'esistenza dei presupposti di ordine tecnico e amministrativo necessari per conseguire la piena disponibilità degli immobili (verifica patrimoniale e conformità urbanistica).

Sulla base delle risultanze delle attività di verifica svolte e delle considerazioni sopra espresse, il sottoscritto ing. Giovanni Voltolina, Responsabile Unico del Procedimento, certifica che le operazioni sono svolte in contraddittorio con il Direttore dei Lavori e l'Impresa appaltatrice ed esprime un giudizio di **VERIFICA POSITIVO** rispetto alla Perizia Suppletiva e di Variante n. 4, pertanto:

**VALIDA e AUTORIZZA**

- le modifiche al CONTRATTO in data 23/05/2023 Rep. n. 131567 registrato a Venezia al n. Reg. 12778 Atti 1T in data 30/05/2023 – appaltatore R.T..I. CDF/INTESE, C.D.F. SRL UNIPERSONALE (mandataria), IN.TE.SE. COSTRUZIONI D'ACCIAIO SRL (mandante) - **importo aggiuntivo € 34.500,21 (o.f.i.)**

Venezia, 30/04/2025

IL RESPONSABILE UNICO DEL PROCEDIMENTO

ing. Giovanni Voltolina

*(firma digitale)*

CITTA' DI  
VENEZIA



commessa

**Intervento di ripristino pilastri e copertura  
Palestra ad uso scolastico e sportivo  
C. S. Reyer - S. Alvise - Venezia  
C.I. 14959/4**

**Perizia suppletiva e di variante nr.4**

committente

**Comune di Venezia**  
**Direzione lavori pubblici**  
**Edilizia Comunale Venezia Centro Storico**  
**ed isole Pronto Intervento**  
Sede di Venezia: San Marco 4136  
Sede di Mestre: Viale Ancona, 63-30170

Il R.U.P.  
**ing. Giovanni Voltolina**  
Il Dirigente  
**arch. Silvia Loreto**  
Il Direttore  
**ing. Simone Agrondi**



direzione lavori  
e coordinamento  
sicurezza in fase  
di esecuzione

**Boaretto e Associati s.r.l.**  
  
sede legale  
via Ospedale n. 9  
30174 Venezia Mestre  
C.F./P.I. 04178090272  
www.boarettoeassociati.it  
info@boarettoeassociati.it  
boarettoeassociati@pcert.it

Direttore dei lavori  
**ing. Luca Boaretto**  
Direttore Operativo opere strut.  
ing. Mattia Ongarato  
collaboratori  
arch. Francesco Sambo  
ing. Mattia Tessari

DOCUMENTO FIRMATO  
DIGITALMENTE

Direttore Operativo impianti  
**ing. Matteo Rigo**

**Studio architetto Marco Sari**

sede  
Piazza Garibaldi 14,  
31100, Treviso

Direttore operativo opere  
architettoniche e C.S.E.  
**ing. arch. Marco Sari**

commessa	ambito	codice elaborato			
CVE+028	Perizia di variante nr.4	CVE+028 PV4-EG.001-R00			
gruppo elaborati		numero elaborato	revisione		
<b>ELABORATI GENERALI</b>					
titolo elaborato		<b>EG.001</b>		<b>R00</b>	
<b>RELAZIONE DI PERIZIA SUPPLETIVA E DI VARIANTE</b>					
rev	data	motivo dell'emissione	eseguito	controllato	approvato
00	07-04-2025	EMISSIONE	M.Tessari	M.Ongarato	L.Boaretto

La proprietà del presente elaborato è tutelata a termini di legge. È vietata qualsiasi forma di riproduzione o di copia non autorizzata.

# 1 INDICE

<b>1</b>	<b>INDICE</b>	<b>1</b>
<b>2</b>	<b>INTRODUZIONE</b>	<b>2</b>
<b>3</b>	<b>PREMESSA</b>	<b>3</b>
<b>4</b>	<b>ASPETTI TECNICI</b>	<b>12</b>
4.1	LAVORAZIONI SUPPLEMENTARI .....	13
4.1.1	Colorazione campo da gioco .....	13
4.2	VARIANTI IN CORSO D'OPERA .....	14
4.2.1	Rinforzo strutturale parapetto di piano primo – area ex filtro .....	15
4.2.2	Intervento di riqualificazione area ex-filtro piano primo .....	17
4.3	ALTRI IMPORTI.....	18
4.3.1	Modeste variazioni di quantità su lavorazioni già previste .....	18
<b>5</b>	<b>ASPETTI ECONOMICI</b>	<b>19</b>
<b>6</b>	<b>CRONOPROGRAMMA</b>	<b>21</b>
<b>7</b>	<b>PERIZIA SUPPLETIVA E DI VARIANTE</b>	<b>24</b>

## 2 INTRODUZIONE

Le opere oggetto della presente perizia suppletiva di variante riguardano l'intervento emergenziale di riduzione del rischio residuo ai sensi dell'art. 25 lett. D) del DLGS n. 1/2018 e dell'art. 3 comma 1 dell'O.C.D.P.C. n. 612019 della Palestra ad uso scolastico e sportivo Sant'Alvise per il ripristino strutturale pilastri e copertura. (C.I. 14959/4). L'intervento è oggi in corso di realizzazione.

Durante l'esecuzione dei lavori è emersa la necessità di redigere una **prima perizia** di variante (31/01/2024) che prevedeva di realizzare alcune lavorazioni supplementari e di apportare delle variazioni al progetto. Le lavorazioni aggiuntive corrispondevano ad un totale pari ad **€ 293 975.01** (al lordo dello sconto, di cui € 690.69 per oneri per la sicurezza). Per maggior dettaglio si rimanda agli elaborati della Perizia di variante nr.1.

A seguire, con il prosieguo dei lavori, è emersa la necessità di redigere una **seconda perizia** di variante (20/06/2024), che prevedeva di realizzare alcune lavorazioni supplementari e di apportare alcune variazioni al progetto. Prevedeva inoltre di stralciare una serie di opere, in attesa di eventuale rifinanziamento dell'appalto. La variazione di importo lavori rispetto all'importo di Perizia nr.1 corrispondeva ad un importo pari a **€ 181 001.20** (al lordo dello sconto, comprensivo della riduzione di € 3 366.53 sugli oneri per la sicurezza). Per maggior dettaglio si rimanda agli elaborati della Perizia di variante nr.2.

A seguire, con il prosieguo dei lavori, è emersa la necessità di redigere una **terza perizia** di variante (27/01/2025), che prevedeva di realizzare alcune lavorazioni supplementari e di apportare alcune variazioni al progetto. Prevedeva inoltre di stralciare alcune opere minori. La variazione di importo lavori rispetto all'importo di Perizia nr.2 è pari a **€ 36 637.24** (al lordo dello sconto). Per maggior dettaglio si rimanda agli elaborati della Perizia di variante nr.3.

A seguire, con il prosieguo dei lavori, è emersa la necessità di redigere una **quarta perizia** di variante per la realizzazione di alcune lavorazioni supplementari e per apportare alcune variazioni al progetto. La variazione di importo lavori rispetto all'importo di Perizia di Variante n. 3 è pari a **€ 29.386,74** (al lordo dello sconto), suddiviso secondo quanto riportato nel seguito

- **€ 4 000,00** motivati da lavorazioni supplementari (D.Lgs. 50/2016 art. 106 c. 1 lett. b));
- **€ 3 099,28** motivati da circostanze imprevedute e imprevedibili (D.Lgs. 50/2016 art. 106 c. 1 lett. c));
- **€ 22.287,46** motivati da modeste variazioni di quantità in merito a lavorazioni già previste ed in parte già contabilizzate all'interno del quinto stato di avanzamento lavori a tutto il 12/03/2025.

Alcune di queste lavorazioni sono state ordinate dal sottoscritto a mezzo dell'Ordine di Servizio n. 6 al fine di procedere con i lavori, nelle more della redazione e successiva approvazione della presente perizia.

Gli interventi previsti nella presente perizia sono da considerarsi di tipo non sostanziale in quanto non alterano considerevolmente gli elementi essenziali del contratto; per questo motivo lo scrivente Direttore dei Lavori ritiene che la modifica al contratto possa essere autorizzata senza una nuova procedura di affidamento.

### 3 PREMESSA

Il Comune di Venezia ha commissionato alla sottoscritta Boaretto e Associati S.r.l. con det. dir. 2422 del 30-11-2021 la progettazione dell'intervento. In particolare i professionisti designati per l'espletamento dell'incarico sono i seguenti:

- ing. Luca Boaretto, (C.F. BRTL75C12D325V), iscritto all'Albo Professionale degli Ingegneri della Provincia di Venezia con il n. 4396, per la progettazione e la direzione lavori;
- l'arch. Marco Sari (C.F. SRAMRC74B22L407N) iscritto all'Albo Professionale degli Architetti Pianificatori Paesaggisti e Conservatori di Treviso al nr. 2408, in possesso dei requisiti di cui all'art. 98 del D.Lgs. 09.04.2008 n. 81 e s.m.i. per il coordinamento della sicurezza in fase di progettazione e di esecuzione dei lavori.

Il Responsabile Unico del Procedimento è l'ing. Giovanni Voltolina. Per una esaustiva descrizione dell'intervento si rimanda agli elaborati di progetto esecutivo. Il progetto definitivo, comprensivo di fattibilità tecnica ed economica, è stato approvato con deliberazione della Giunta Comunale n. 122 del 16-06-2022. Il progetto esecutivo è stato validato in data 02/09/2022, (PG/2022/0390544) e approvato con det. dir. n. 1862 del 20-09-2022.

La durata dei lavori prevista nel progetto esecutivo è di 365 giorni naturali consecutivi.

Il quadro economico dei lavori del progetto esecutivo è il seguente:

 <b>Intervento di ripristino strutturale pilastri e copertura della Palestra del Centro Sportivo C. Reyer S. Alvise (VE)</b>		
<b>PROGETTO ESECUTIVO</b>		
<b>QUADRO ECONOMICO (C.I. 14959/4)</b>		
<b>A) Importo dei lavori</b>		
a1	Architettonico	990 000.00 €
a2	Strutture	1 031 095.19 €
a3	Impianti meccanici	64 899.55 €
a4	Impianti elettrici	72 626.00 €
a5	Lavori in economia	20 000.00 €
<b>Totale Lavori</b>		<b>2 178 620.74 €</b>
a6	Oneri Sicurezza	20 000.00 €
<b>Totale complessivo Lavori</b>		<b>2 198 620.74 €</b>
<b>B) Somme a disposizione della Stazione Appaltante</b>		
b1	Lavori in economia, previsti in progetto, ed esclusi dall'appalto (o.f.c.)	0.00 €
b2	Rilievi accertamenti ed indagini (IVA inclusa)	0.00 €
b3	Spostamento sottoservizi	0.00 €
b4	Imprevisti (o.f.c.)	76 098.99 €
b5	Acquisizione aree o immobili	
b6	Incentivi	35 177.93 €
b7	Spese tecniche relative a: progettazione, attività preliminari e di supporto, coordinamento sicurezza in fase di progettazione ed esecuzione, conferenze servizi, direzione lavori, assistenza giornaliera e contabilità, assicurazione dipendenti (o.f.c.)	214 405.77 €
b8	Spese per attività di consulenza o di supporto	
b9	Eventuali spese per commissioni giudicatrici	
b10	Spese per pubblicità e, ove previsto, per opere artistiche	2 000.00 €
b11	Spese per accertamenti di laboratorio e verifiche tecniche previste dal capitolato speciale d'appalto, collaudo tecnico-amministrativo, collaudo statico ed altri eventuali collaudi specialistici (o.f.c.)	40 000.00 €
b12	IVA ed eventuali altre imposte-manutenzione straordinaria (22% su voce A)	483 696.56 €
<b>Totale Somme a Disposizione</b>		<b>851 379.26 €</b>
<b>TOTALE QUADRO ECONOMICO</b>		<b>3 050 000.00 €</b>

Le categorie dei lavori di progetto esecutivo sono riepilogate nella tabella sottostante:

	Lavori di	Categoria allegato A D.P.R. n. 207/2010		Classe D.P.R. n. 207/2010	Euro al netto della sicurezza	Incidenza % tot. importo
		Prevalente	OG1			
1	Edifici civili e industriali	Prevalente	OG1	III-bis	1.426.385,23€	66,08
2	Componenti strutturali in acciaio	Scorporabile	OS18A	III	594.709,96€	27,55
3	Impianti interni elettrici, telefonici, radiotelefonici e televisivi	Scorporabile	OS30	I	72.626,00€	3,36
4	Impianti termici e di condizionamento	Scorporabile	OS28	I	64.899,55€	3,01
<b>TOTALE IMPORTO</b>					<b>2.158.620,74€</b>	<b>100</b>

Mediante det. dir. 534 del 08-03-2023 sono stati approvati i verbali di gara ed i lavori sono stati affidati all'associazione temporanea d'impresa tra: CDF S.r.l. (capogruppo) domiciliata in Padova (PD) in via Giusto De' Menabuoi n. 25, ed IN.TE.SE. Costruzioni d'acciaio S.r.l. (mandante) domiciliata in San Donà di Piave (VE) in via Como n. 39/7.

L'importo di aggiudicazione dei lavori è di 2.077.240,74€ al netto del ribasso d'asta del 3,77%, a cui vanno aggiunti 20.000,00€ quali oneri per l'attuazione dei piani della sicurezza non soggetti a ribasso d'asta ed altri 20.000,00€ quali opere in economia per un importo contrattuale complessivo di 2.117.240,74€ (o.f.e.).

In fase di offerta l'impresa si impegnava a completare le lavorazioni entro 292 giorni naturali e consecutivi (sconto 20% del tempo previsto da progetto esecutivo, pari a 365 giorni).

Il giorno 2 maggio 2023 veniva effettuata la consegna parziale dei lavori in via d'urgenza, attenendosi alle prescrizioni del citato art. 5, commi 2 e 9, del D.M. 49/2018, per consentire all'impresa di effettuare le attività di indagine previste da progetto. Venivano consegnate all'impresa esecutrice alcune aree sul piazzale esterno recintate per ricoverarvi le prime attrezzature.

Il giorno 15 maggio 2023 veniva effettuata la seconda consegna parziale dei lavori medesimi in via d'urgenza, attenendosi alle prescrizioni del citato art. 5, commi 2 e 9, del D.M. 49/2018, per consentire all'impresa di procedere con le attività di accantieramento all'interno della palestra. Venivano consegnate all'impresa esecutrice le aree interne alla palestra.

La consegna definitiva dei lavori è avvenuta in data 05-07-2023.

**In data 10 ottobre 2023**, il direttore dei lavori esaminava la proposta dell'Appaltatore di realizzare una logistica alternativa del cantiere che avrebbe consentito di:

- evitare i carichi sospesi sul piazzale, ed in particolar modo al di sopra delle aree di corridoio perimetrale confinate richieste dagli RSPP, dedicate all'uso esclusivo delle società sportive;
- accelerare le operazioni di smontaggio e riconfigurazione della struttura di copertura esistente, facendo affidamento ad un piano di carico continuo ed esteso a tutta la superficie dell'edificio, con integrato il sistema di puntellazione, con conseguente riduzione dei tempi di esecuzione lavori pari a 30 giorni naturali rispetto al cronoprogramma già consegnato.

Sentito il RUP, Ing. Giovanni Voltolina, condivisa con Egli la nuova soluzione proposta e valutato l'effettivo vantaggio per il cantiere e per l'amministrazione, il Direttore dei lavori ordinava all'Appaltatore (R.T.I. tra CDF s.r.l. e IN.TE.SE. s.r.l.), a mezzo ordine di servizio, di procedere con il sistema di approvvigionamento proposto, nelle more dell'imminente redazione di necessaria perizia.

La nuova soluzione comportava una riduzione dei tempi di esecuzione dei lavori pari a 30 giorni naturali rispetto al cronoprogramma già consegnato, facendo fede al nuovo cronoprogramma lavori contestualmente proposto dall'appaltatore. Il termine dei lavori, previsto per il giorno 22 aprile 2024, veniva quindi anticipato al **23 marzo 2024**.

In data 27 ottobre 2023 lo stesso direttore dei lavori prendeva atto di tutti gli imprevisti emersi in merito allo stato di fatto dell'edificio durante l'esecuzione:

- in corrispondenza dei due setti in c.a. delle due rampe scala adiacenti ai fili A ed E, sui quali è prevista l'installazione dei nuovi controventi in carpenteria metallica;
- in corrispondenza della parete esterna lato laguna (filo 0), e più nello specifico in corrispondenza delle cornici in laterizio che perimetrano i serramenti circolari ed i serramenti del secondo livello;
- in corrispondenza dei solai di primo livello presso i fili A ed E;

Sentito il RUP Ing. Giovanni Voltolina e condivise con Egli le criticità emerse e le soluzioni più congeniali, ordinava all'Appaltatore, nelle more dell'imminente redazione di necessaria perizia, di:

- procedere con la realizzazione del rinforzo dei due setti in c.a. delle rampe scala adiacenti ai fili A ed E;
- procedere con la realizzazione degli interventi di consolidamento delle cornici in laterizio di cui sopra;
- procedere con la riconfigurazione di dettaglio dell'intervento strutturale già previsto nel progetto esecutivo;

Per eseguire i lavori suddetti il termine di ultimazione veniva prorogato di 60 giorni naturali e consecutivi, in conseguenza dell'entità e della natura delle maggiori opere da realizzarsi. Il termine dei lavori veniva posticipato al **22 maggio 2024** (Ordine di Servizio nr.2 del 27/10/2023).

In data 7 marzo 2024 il direttore dei lavori trasmetteva all'amministrazione la perizia di variante nr.1 affinché si potesse procedere con il formale iter di approvazione.

La **perizia di variante nr.1 veniva approvata dal Comune di Venezia in data 21/03/2024** mediante provvedimento nr. DD 510.

Il quadro economico della perizia di variante nr.1 è il seguente:

		Intervento di ripristino strutturale pilastri e copertura della Palestra del Centro Sportivo C. Reyer S. Alvise (VE)		
		PERIZIA SUPPLETTIVA E DI VARIANTE		
		QUADRO ECONOMICO DI PERIZIA (C.I. 14959/4)		
		BASE GARA	APPALTO	PERIZIA DI VARIANTE
<b>A) Importo dei lavori</b>				
a1	Architettonico	990 000,00 €	990 000,00 €	1 120 531,38 €
a2	Strutture	1 031 095,19 €	1 031 095,19 €	1 185 968,13 €
a3	Impianti meccanici	64 899,55 €	64 899,55 €	64 899,55 €
a4	Impianti elettrici	72 626,00 €	72 626,00 €	80 506,00 €
<b>Lavori a misura</b>		<b>2 158 620,74 €</b>	<b>2 158 620,74 €</b>	<b>2 451 905,06 €</b>
Ribasso d'asta (3.77%)			<b>-81 380,00 €</b>	<b>-92 436,82 €</b>
a5	Lavori in economia	20 000,00 €	20 000,00 €	20 000,00 €
<b>Totale Lavori (al netto del ribasso d'asta)</b>		<b>2 178 620,74 €</b>	<b>2 097 240,74 €</b>	<b>2 379 468,24 €</b>
a6	Oneri Sicurezza	20 000,00 €	20 000,00 €	20 690,69 €
<b>Totale complessivo Lavori</b>		<b>2 198 620,74 €</b>	<b>2 117 240,74 €</b>	<b>2 400 158,93 €</b>
<b>B) Somme a disposizione della Stazione Appaltante</b>				
b1	Lavori in economia, previsti in progetto, ed esclusi dall'appalto (o.f.c.)	0,00 €	0,00 €	261 179,09 €
b2	Rilievi accertamenti ed indagini (IVA inclusa)	0,00 €	0,00 €	0,00 €
b3	Spostamento sottoservizi	0,00 €	0,00 €	0,00 €
b4	Imprevisti (o.f.c.)	76 098,99 €	76 098,99 €	19 370,38 €
b5	Acquisizione aree o immobili			
b6	Incentivi	35 177,93 €	35 177,93 €	31 660,14 €
b7	Spese tecniche relative a: progettazione, attività preliminari e di supporto, coordinamento sicurezza in fase di progettazione ed esecuzione, conferenze servizi, direzione lavori, assistenza giornaliera e contabilità, assicurazione dipendenti (o.f.c.)	214 405,77 €	214 405,77 €	319 168,33 €
b8	Spese per attività di consulenza o di supporto			
b9	Eventuali spese per commissioni giudicatrici			
b10	Spese per pubblicità e, ove previsto, per opere artistiche	2 000,00 €	2 000,00 €	2 000,00 €
b11	Spese per accertamenti di laboratorio e verifiche tecniche previste dal capitolato speciale d'appalto, collaudo tecnico-amministrativo, collaudo statico ed altri eventuali collaudi specialistici (o.f.c.)	40 000,00 €	40 000,00 €	39 144,57 €
b12	IVA ed eventuali altre imposte-manutenzione straordinaria (22% su voce A)	483 696,56 €	465 792,96 €	528 034,96 €
<b>Totale Somme a Disposizione</b>		<b>851 379,26 €</b>	<b>833 475,66 €</b>	<b>1 200 557,47 €</b>
<b>TOTALE QUADRO ECONOMICO</b>		<b>3 050 000,00 €</b>	<b>2 950 716,39 €</b>	<b>3 600 716,40 €</b>
			<b>RIBASSO D'ASTA</b>	<b>nuovo importo finanziato</b>
			<b>-99 283,60 €</b>	<b>650 000,00 €</b>

Le categorie dei lavori della perizia di variante nr.1 sono riepilogate nella tabella sottostante:

	Lavori di	Categoria allegato A D.P.R. n. 207/2010		Classe D.P.R. n. 207/2010	Euro al netto della sicurezza	Incidenza % tot. importo
1	Edifici civili e industriali	Prevalente	OG1	III-bis	1.723.529,88 €	70,29
2	Componenti strutturali in acciaio	Scorporabile	OS18A	III	582.969,63€	23,78
3	Impianti interni elettrici, telefonici, radiotelefonici e televisivi	Scorporabile	OS30	I	80.506,00€	3,28
4	Impianti termici e di condizionamento	Scorporabile	OS28	I	64.899,55€	2,65
<b>TOTALE IMPORTO</b>					<b>2.451.905,06€</b>	<b>100</b>

Con l'approvazione della perizia di variante nr.1 la durata complessiva dell'appalto veniva ridefinita pari a **445 giorni naturali e consecutivi** e il termine dei lavori veniva quindi posticipato al giorno **22 settembre 2024**.

Per maggior dettaglio si rimanda agli elaborati di Perizia di variante nr.1.

**In data 15 aprile 2024** il direttore dei lavori, dopo aver preso atto degli ulteriori imprevisti emersi in corso d'opera in merito allo stato di fatto dell'edificio:

- in corrispondenza dell'interfaccia della copertura della palestra con il tetto e i lucernari sovrastanti la piscina (corpo di fabbrica a OVEST) e con il tetto e i lucernari sovrastanti l'ingresso (corpo di fabbrica a EST), dove era stato evidenziato un cattivo stato di conservazione della struttura metallica dei canali di gronda;
- in corrispondenza dell'interfaccia della copertura della Palestra con l'edificio di villa Groggia (corpo di fabbrica a SUD), dove era stato rilevato un problema circa il corretto deflusso delle acque piovane;
- in corrispondenza dei serramenti esistenti della parete lato laguna (filo 0) sui quali, a seguito di rimozione per l'esecuzione delle lavorazioni previste, erano stati rilevati significativi segni di degrado e marcescenza, che ne rendevano necessaria la sostituzione;
- le soglie e i davanzali dei serramenti di parete lato laguna (filo 0) presentavano una pendenza verso l'interno dell'edificio, che impediva il regolare deflusso dell'acqua piovana e causa un ristagno a ridosso dei serramenti;
- in corrispondenza del perimetro dei lucernari della piscina, lato palestra, si era rilevato un significativo degrado e infiltrazioni;
- in merito allo stato di conservazione del servoscala, guasto e non più riparabile per irreperibilità dei pezzi di ricambio;

Sentito il RUP Ing. Giovanni Voltolina e condivise con Egli le criticità emerse e le soluzioni previste, ordinava all'Appaltatore, nelle more dell'imminente redazione di una necessaria perizia, di:

- procedere con il rifacimento di tutti i nodi di interfaccia tra la copertura della palestra e le coperture attigue (Piscina, Villa Groggia, Ingresso);
- procedere con la riqualificazione delle forometrie della parete di filo 0, prevedendo l'installazione di nuove controcasse e relativi telai di supporto e la sistemazione di tutte le soglie e i davanzali;
- procedere con l'eliminazione definitiva del montascale esistente e la realizzazione di un nuovo spazio disabili lungo il corridoio retrostante le gradonate;
- procedere con l'intervento di manutenzione straordinaria delle porzioni di copertura al di sopra della piscina, attigue ai lucernari esistenti.

Per eseguire i lavori suddetti il termine di ultimazione dei lavori veniva prorogato di 45 giorni naturali e consecutivi, in conseguenza dell'entità e della natura delle maggiori opere da realizzarsi. Il termine dei lavori quindi veniva posticipato al **06 novembre 2024** (Ordine di Servizio nr.3 del 15/04/2024).

In data 9 maggio 2024 l'RTI restituiva l'Ordine di servizio sottoscritto per formale accettazione.

In data **11 luglio 2024** il direttore dei lavori trasmetteva all'amministrazione la perizia di variante nr.2 affinché si potesse procedere con il formale iter di approvazione.

La **perizia di variante nr. 2 veniva approvata dal Comune di Venezia in data 05/09/2024** mediante provvedimento nr. DD 1766.

Il quadro economico della perizia di variante nr.2 è il seguente:

		Intervento di ripristino strutturale pilastri e copertura della Palestra del Centro Sportivo C. Reyer S. Alvise (VE) PERIZIA SUPPLETIVA E DI VARIANTE NR.2 QUADRO ECONOMICO DI PERIZIA (C.I. 14959/4)			
		BASE GARA	APPALTO	VARIANTE 1	VARIANTE 2
<b>A) Importo dei lavori</b>					
a1	Architettonico	990 000.00 €	990 000.00 €	1 120 531.38 €	1 367 952.67 €
a2	Strutture	1 031 095.19 €	1 031 095.19 €	1 185 968.13 €	1 165 869.41 €
a3	Impianti meccanici	64 899.55 €	64 899.55 €	64 899.55 €	52 045.95 €
a4	Impianti elettrici	72 626.00 €	72 626.00 €	80 506.00 €	70 404.76 €
	Lavori a misura	2 158 620.74 €	2 158 620.74 €	2 451 905.06 €	2 656 272.79 €
	Ribasso d'asta (3.77%)		-81 380.00 €	-92 436.82 €	-100 141.48 €
a5	Lavori in economia	20 000.00 €	20 000.00 €	20 000.00 €	0.00 €
	<b>Totale Lavori (al netto del ribasso d'asta)</b>	<b>2 178 620.74 €</b>	<b>2 097 240.74 €</b>	<b>2 379 468.24 €</b>	<b>2 556 131.31 €</b>
a6	Oneri Sicurezza	20 000.00 €	20 000.00 €	20 690.69 €	17 324.16 €
	<b>Totale complessivo Lavori</b>	<b>2 198 620.74 €</b>	<b>2 117 240.74 €</b>	<b>2 400 158.93 €</b>	<b>2 573 455.47 €</b>
<b>B) Somme a disposizione della Stazione Appaltante</b>					
b1	Lavori in economia, previsti in progetto, ed esclusi dall'appalto (o.f.c.)	0.00 €	0.00 €	261 179.09 €	1 786.00 €
b2	Rilievi accertamenti ed indagini (IVA inclusa)	0.00 €	0.00 €	0.00 €	0.00 €
b3	Spostamento sottoservizi	0.00 €	0.00 €	0.00 €	0.00 €
b4	Imprevisti (o.f.c.)	76 098.99 €	76 098.99 €	19 370.38 €	70 483.85 €
b5	Acquisizione aree o immobili				
b6	Incentivi	35 177.93 €	35 177.93 €	31 660.14 €	31 660.14 €
b7	Spese tecniche relative a: progettazione, attività preliminari e di supporto, coordinamento sicurezza in fase di progettazione ed esecuzione, conferenze servizi, direzione lavori, assistenza giornaliera e contabilità, assicurazione dipendenti (o.f.c.)	214 405.77 €	214 405.77 €	319 168.33 €	415 309.77 €
b8	Spese per attività di consulenza o di supporto				
b9	Eventuali spese per commissioni giudicatrici				
b10	Spese per pubblicità e, ove previsto, per opere artistiche	2 000.00 €	2 000.00 €	2 000.00 €	2 000.00 €
b11	Spese per accertamenti di laboratorio e verifiche tecniche previste dal capitolato speciale d'appalto, collaudo tecnico-amministrativo, collaudo statico ed altri eventuali collaudi specialistici (o.f.c.)	40 000.00 €	40 000.00 €	39 144.57 €	39 144.57 €
b12	IVA ed eventuali altre imposte-manutenzione straordinaria (22% su voce A)	483 696.56 €	465 792.96 €	528 034.96 €	566 160.20 €
	<b>Totale Somme a Disposizione</b>	<b>851 379.26 €</b>	<b>833 475.66 €</b>	<b>1 200 557.47 €</b>	<b>1 126 544.54 €</b>
<b>TOTALE QUADRO ECONOMICO</b>		<b>3 050 000.00 €</b>	<b>2 950 716.39 €</b>	<b>3 600 716.40 €</b>	<b>3 700 000.00 €</b>
			RIBASSO D'ASTA	nuovo importo finanziato	riutilizzo ribasso d'asta
			-99 283.60 €	650 000.00 €	99 283.60 €

Le categorie dei lavori della perizia di variante nr.2 sono riepilogate nella tabella sottostante:

	Lavori di	Categoria allegato A D.P.R. n. 207/2010		Classe D.P.R. n. 207/2010	Euro al netto della sicurezza	Incidenza % tot. importo
1	Edifici civili e industriali	Prevalente	OG1	III-bis	1.963 522,04 €	74,12
2	Componenti strutturali in acciaio	Scorporabile	OS18A	III	563.014,09 €	21,25

3	Impianti interni elettrici, telefonici, radiotelefonici e televisivi	Scorporabile	OS30	I	70.404,76 €	2,66
4	Impianti termici e di condizionamento	Scorporabile	OS28	I	52.045,95 €	1,96
<b>TOTALE IMPORTO</b>					<b>2.656.272,79 €</b>	<b>100</b>

Con l'approvazione della perizia di variante nr.2 la durata complessiva dell'appalto veniva ridefinita pari a **570 giorni naturali e consecutivi** e il termine dei lavori veniva quindi posticipato al giorno **25 gennaio 2025**.

Per maggior dettaglio si rimanda agli elaborati di Perizia di variante nr.2.

In data **18.10.2024**, il direttore dei lavori, considerate:

- la necessità di procedere con l'esecuzione delle lavorazioni previste nell'appalto in oggetto nelle zone di giunto lungo il filo A (lato Piscina) e lungo il filo E (lato ingresso);
- la presenza, nelle aree oggetto di intervento, di elementi di protezione antincendio, interferenti con l'esecuzione delle lavorazioni di cui al punto precedente, quali la porta antincendio di piano terra lungo il filo E ed il tubo di adduzione dei naspi antincendio posizionati in prossimità della porta antincendio di piano primo, lungo lo stesso filo E;
- le prime considerazioni trasmesse dall'ing. Rocchesso in merito al riassetto generale del piano di prevenzione incendi dell'intero centro sportivo di S. Alvise, che si apprestava a concordare con i vigili del fuoco, con l'obiettivo (tra gli altri) di eliminare le compartimentazioni interne del centro sportivo;

Sentito il RUP Ing. Giovanni Voltolina e condivise con Egli le lavorazioni da eseguirsi, ordinava all'Appaltatore, nelle more dell'imminente redazione di una necessaria perizia, di:

- procedere con la rimozione definitiva della porta REI collocata tra l'ambiente di ingresso del centro sportivo ed il corridoio di piano terra del campo centrale, alle spalle delle tribune;
- procedere con lo spostamento del tratto di tubo di adduzione del naspo presso lo stesso giunto attualmente collocato nel massetto di pavimento del corridoio del piano primo. Si sarebbe dovuto mettere fuori servizio il tratto di tubazione esistente e si sarebbe dovuta installare una nuova tubazione in acciaio zincato, specifico per linee antincendio (conforme al DM 37-2008, UNI 10779, UNI EN 12845, UNI 11292, DM 20/12/2012).

In data **28 ottobre 2024** l'RTI restituiva l'Ordine di servizio sottoscritto per formale accettazione.

In data **23.01.2025**, il direttore dei lavori, considerati:

- gli esiti delle indagini di verifica della rete di scarico delle acque meteoriche del piazzale esterno, attraverso i quali si è compreso che la rete esistente è sottodimensionata rispetto alle esigenze attuali;
- le soluzioni concordate con l'ing. Rocchesso in merito al riassetto generale del piano di prevenzione incendi dell'intero centro sportivo di S. Alvise, che si appresta a concordare con i vigili del fuoco, con l'obiettivo (tra gli altri) di eliminare le compartimentazioni interne del centro sportivo;

sentito il RUP Ing. Giovanni Voltolina e condivise con Egli le lavorazioni da eseguirsi, ordinava all'Appaltatore, nelle more dell'imminente sottoscrizione di una necessaria perizia, di:

- procedere con la realizzazione di un sistema provvisorio di allontanamento delle acque meteoriche provenienti dai pluviali presenti sul filo 0, capace di convogliare l'acqua proveniente dalla copertura

- direttamente all'interno della rete di scarico attuale, con contestuale ripristino dei saggi realizzati sul piazzale esterno durante la campagna d'indagine;
- procedere con la sostituzione dei controsoffitti dei solai sovrastanti il corridoio di collegamento tra piscina e androne di ingresso;
  - procedere con la chiusura del varco di collegamento a piano primo con i locali di Villa Groggia;
  - procedere con l'eliminazione del filtro di piano primo lato ingresso;
  - procedere con la sistemazione della parete di separazione tra bagno di piano primo e centrale termica palestra;
  - procedere con il completamento della parete di separazione tra palestra e ambienti attigui in corrispondenza delle scale delle gradonate;
  - procedere con la sostituzione delle barriere di rivelazione fumi guaste;
  - procedere con la sostituzione del wc disabili del bagno a piano primo;
  - procedere con la protezione al fuoco R60 dei solai in lamiera grecata con cappa collaborante sovrastanti il corridoio di collegamento tra piscina e androne di ingresso;
  - procedere con la dipintura delle piastre metalliche lungo i colmi – Filo B e filo D – Colore RAL 1024 opaco.

Per eseguire i lavori suddetti il termine di ultimazione dei lavori veniva prorogato di 40 giorni naturali e consecutivi, in conseguenza dell'entità e della natura delle maggiori opere da realizzarsi. Il termine dei lavori quindi veniva posticipato al **07 marzo 2025** (Ordine di Servizio nr.5 del 23/01/2025).

In data **27 gennaio 2025** l'RTI restituiva l'Ordine di servizio sottoscritto per formale accettazione.

In data **28 febbraio 2025** il Direttore dei Lavori trasmetteva all'amministrazione la perizia di variante n. 3 affinché si potesse procedere con il formale iter di approvazione.

Il quadro economico della perizia di variante n. 3 è il seguente:

		Intervento di ripristino strutturale pilastri e copertura della Palestra del Centro Sportivo C. Reyer S. Alvise (VE)			
		PERIZIA SUPPLETIVA E DI VARIANTE NR.3 QUADRO ECONOMICO DI PERIZIA (C.I. 14959/4)			
		BASE GARA	APPALTO	VARIANTE 2	VARIANTE 3
<b>A) Importo dei lavori</b>					
a1	Architettonico	990 000,00 €	990 000,00 €	1 367 952,67 €	1 426 373,40 €
a2	Strutture	1 031 095,19 €	1 031 095,19 €	1 165 869,41 €	1 170 494,24 €
a3	Impianti meccanici	64 899,55 €	64 899,55 €	52 045,95 €	26 352,45 €
a4	Impianti elettrici	72 626,00 €	72 626,00 €	70 404,76 €	69 689,94 €
	Lavori a misura	<b>2 158 620,74 €</b>	<b>2 158 620,74 €</b>	<b>2 656 272,79 €</b>	<b>2 692 910,03 €</b>
	Ribasso d'asta (3.77%)		<b>-81 380,00 €</b>	<b>-100 141,48 €</b>	<b>-101 522,71 €</b>
a5	Lavori in economia	20 000,00 €	20 000,00 €	0,00 €	0,00 €
	<b>Totale Lavori (al netto del ribasso d'asta)</b>	<b>2 178 620,74 €</b>	<b>2 097 240,74 €</b>	<b>2 556 131,31 €</b>	<b>2 591 387,32 €</b>
a6	Oneri Sicurezza	20 000,00 €	20 000,00 €	17 324,16 €	17 324,16 €
	<b>Totale complessivo Lavori</b>	<b>2 198 620,74 €</b>	<b>2 117 240,74 €</b>	<b>2 573 455,47 €</b>	<b>2 608 711,48 €</b>
<b>B) Somme a disposizione della Stazione Appaltante</b>					
b1	Lavori in economia, previsti in progetto, ed esclusi dall'appalto (o.f.c.)	0,00 €	0,00 €	1 786,00 €	718,12 €
b2	Rilievi accertamenti ed indagini (IVA inclusa)	0,00 €	0,00 €	0,00 €	0,00 €
b3	Spostamento sottoservizi	0,00 €	0,00 €	0,00 €	0,00 €
b4	Imprevisti (o.f.c.)	76 098,99 €	76 098,99 €	70 483,85 €	70 483,85 €
b5	Acquisizione aree o immobili				
b6	Incentivi	35 177,93 €	35 177,93 €	31 660,14 €	31 660,14 €
b7	Spese tecniche relative a: progettazione, attività preliminari e di supporto, coordinamento sicurezza in fase di progettazione ed esecuzione, conferenze servizi, direzione lavori, assistenza giornaliera e contabilità, assicurazione dipendenti (o.f.c.)	214 405,77 €	214 405,77 €	415 309,77 €	373 365,31 €
b8	Spese per attività di consulenza o di supporto				
b9	Eventuali spese per commissioni giudicatrici				
b10	Spese per pubblicità e, ove previsto, per opere artistiche	2 000,00 €	2 000,00 €	2 000,00 €	2 000,00 €
b11	Spese per accertamenti di laboratorio e verifiche tecniche previste dal capitolato speciale d'appalto, collaudo tecnico-amministrativo, collaudo statico ed altri eventuali collaudi specialistici (o.f.c.)	40 000,00 €	40 000,00 €	39 144,57 €	39 144,57 €
b12	IVA ed eventuali altre imposte-manutenzione straordinaria (22% su voce A)	483 696,56 €	465 792,96 €	566 160,20 €	573 916,53 €
	<b>Totale Somme a Disposizione</b>	<b>851 379,26 €</b>	<b>833 475,66 €</b>	<b>1 126 544,54 €</b>	<b>1 091 288,52 €</b>
	<b>TOTALE QUADRO ECONOMICO</b>	<b>3 050 000,00 €</b>	<b>2 950 716,39 €</b>	<b>3 700 000,00 €</b>	<b>3 700 000,00 €</b>

Le categorie dei lavori della perizia di variante n. 3 sono riepilogate nella tabella sottostante:

	Lavori di	Categoria allegato A D.P.R. n. 207/2010		Classe D.P.R. n. 207/2010	Euro al netto della sicurezza	Incidenza % tot. importo
1	Edifici civili e industriali	Prevalente	OG1	III-bis	2.030.113,12 €	75,39
2	Componenti strutturali in acciaio	Scorporabile	OS18A	III	566.754,52 €	21,05
3	Impianti interni elettrici, telefonici, radiotelefonici e televisivi	Scorporabile	OS30	I	69.689,94 €	2,59
4	Impianti termici e di condizionamento	Scorporabile	OS28	I	26.352,45 €	0,98
<b>TOTALE IMPORTO</b>					<b>2.692.910,03 €</b>	<b>100</b>

La perizia di variante n. 3 ridefiniva la durata complessiva dell'appalto in **610 giorni naturali e consecutivi** posticipando il termine ultimo dei lavori al giorno 07 marzo 2025.

Per maggiori dettagli si rimanda agli elaborati di Perizia di Variante n. 3.

Il giorno **28 febbraio 2025**, l'impresa CDF in qualità di capogruppo mandataria dell'ATI, viste le avverse condizioni meteorologiche che impedivano il naturale svolgimento dei lavori chiedeva una proroga di 7 giorni sul termine previsto di ultimazione dei lavori.

Il giorno **7 marzo 2025** il Responsabile Unico del Procedimento, ing. Giovanni Voltolina, sentito il Direttore dei Lavori, autorizzava la proroga di 7 giorni naturali e consecutivi, posticipando la data di ultimazione al 14 marzo 2025.

Il giorno **12 marzo 2025**, il Direttore dei Lavori, considerati:

- gli esiti delle indagini effettuate sugli elementi portanti del paramento in mattoni nell'ex filtro a prova di fumo di piano primo, da cui è emerso che gli elementi in ferro interni al muro non sono idonei a sostenere il parapetto;
- gli esiti delle verifiche effettuate sul corpo illuminante esistente posto sopra il varco verso Villa Groggia, il quale non risulta più idoneo a garantire un'adeguata illuminazione;
- la necessità di chiudere all'intradosso il camino di ventilazione del filtro a prova di fumo, in fase di demolizione;

Sentito il RUP ing. Giovanni Voltolina e condivise con Egli le lavorazioni da eseguirsi, ordinava all'Appaltatore, nelle more dell'imminente redazione di una necessaria perizia, di:

- procedere con l'installazione di un rinforzo strutturale del parapetto in mattoni dell'ex filtro a prova di fumo;
- rimuovere il corpo illuminante esistente sopra l'ex varco di collegamento con Villa Groggia e procedere con l'installazione di n. 2 corpi illuminanti nella zona dell'ex filtro a prova di fumo;
- procedere con la posa a soffitto di un rivestimento in legno realizzato con tavole di legno posizionate al di sotto dei pannelli esistenti e dipinte con mordente di colore analogo all'esistente.

Per eseguire i lavori suddetti, il termine di ultimazione dei lavori veniva prorogato di 14 giorni naturali e consecutivi, in conseguenza dell'entità e della natura delle maggiori opere da realizzarsi. In considerazione inoltre della proroga di 7 giorni naturali e consecutivi richiesta dall'Impresa in data 27 febbraio 2025 e concessa dal RUP in data 7 marzo 2025, **il termine dei lavori veniva posticipato al 28 marzo 2025.**

In data **13 marzo 2025** l'RTI restituiva l'Ordine di servizio sottoscritto per formale accettazione.

In data **26 marzo 2025** il Direttore dei Lavori dopo aver constatato la sostanziale ultimazione dei lavori e considerato che l'amministrazione stava procedendo con il formale iter di approvazione della Perizia di Variante n. 3, nelle more della predisposizione della Perizia di Variante n. 4 relativa all'esecuzione dei maggiori lavori ordinati a mezzo dell'Ordine di Servizio n. 6, disponeva la **sospensione parziale dei lavori per i soli lavori** di cui all'Ordine di Servizio n. 6 da realizzarsi nell'area ex filtro a prova di fumo al piano primo (porzione sud est dalle gradonate).

La perizia di **variante n. 3 veniva approvata dal Comune di Venezia in data 04/04/2025** mediante Determina Dirigenziale n. 690.

## 4 ASPETTI TECNICI

La presente perizia si è resa necessaria perché necessarie durante l'esecuzione dei lavori si sono dimostrate alcune variazioni rispetto al progetto esecutivo. Le variazioni non alterano la natura generale dei lavori né del contratto.

I lavori in variante possono essere suddivisi nei due seguenti ambiti:

1. **Lavorazioni supplementari** richieste dalla stazione appaltante (D.Lgs. 50/2016 art. 106 c. 1 lett. b).
2. **Varianti in corso d'opera** motivate da circostanze impreviste ed imprevedibili (D.Lgs. 50/2016 art. 106 c. 1 lett. c).

Nei paragrafi seguenti si individuano e si descrivono le singole opere facenti parte dei suddetti ambiti.

A questi si aggiungono modeste variazioni di quantità in merito a lavorazioni già previste ed in parte già contabilizzate all'interno del **quinto** stato di avanzamento lavori a tutto il **12/03/2025**.

KEYPLAN

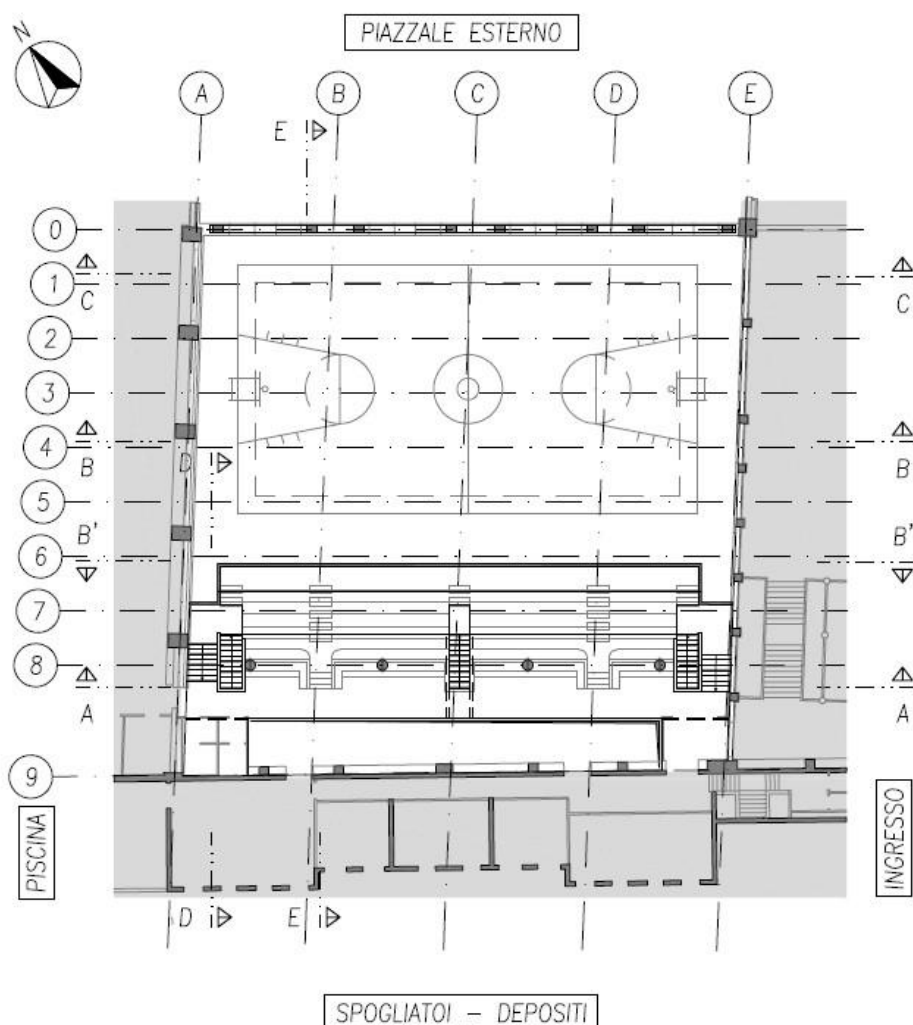

## 4.1 Lavorazioni supplementari

I lavori supplementari possono essere autorizzati ai sensi dell'art 106 comma 1 lettera b) del Dlgs 50/2016 e s.m.i. in quanto un cambiamento del contraente risulta impraticabile per motivi economici e tecnici (soprattutto di sicurezza) trattandosi di interventi propedeutici alle successive fasi di cantiere, tutti all'interno dell'area di lavoro prevista in appalto. L'attuale Appaltatore può invece intervenire con mezzi, attrezzature e manodopera già presenti nel cantiere e utilizzati per altre analoghe lavorazioni.

La Stazione appaltante nella persona del RUP ha dato quindi disposizione al sottoscritto direttore dei lavori di procedere con le seguenti lavorazioni supplementari, meglio descritte successivamente.

LAVORAZIONI SUPPLEMENTARI	
Colorazione nuova pavimentazione sportiva campo da gioco	4 000.00 €
<b>TOTALE LAVORI SUPPLEMENTARI</b>	<b>4 000.00 €</b>

### 4.1.1 COLORAZIONE CAMPO DA GIOCO

Nel mese di Marzo 2025 l'amministrazione ha dato disposizioni al sottoscritto direttore dei lavori di procedere con la colorazione della nuova pavimentazione sportiva, secondo quanto riportato nello schema riportato in basso.

La colorazione della nuova pavimentazione sportiva del campo da gioco sarà realizzata secondo quanto dettagliato nel seguito:

- predisposizione del supporto al fine di garantire un risultato ottimale;
- posa di fondo bicomponente all'acqua ad alto potere isolante;
- posa di apposita vernice poliuretanic bicomponente all'acqua adeguata per le superfici in legno, con colore a scelta della D.L.;
- tracciatura delle linee segnaletiche delle aree di gioco coerentemente con gli standard dimensionali previsti dal CONI con apposita vernice pigmentata acrilica monocomponente all'acqua, colore a scelta della D.L.

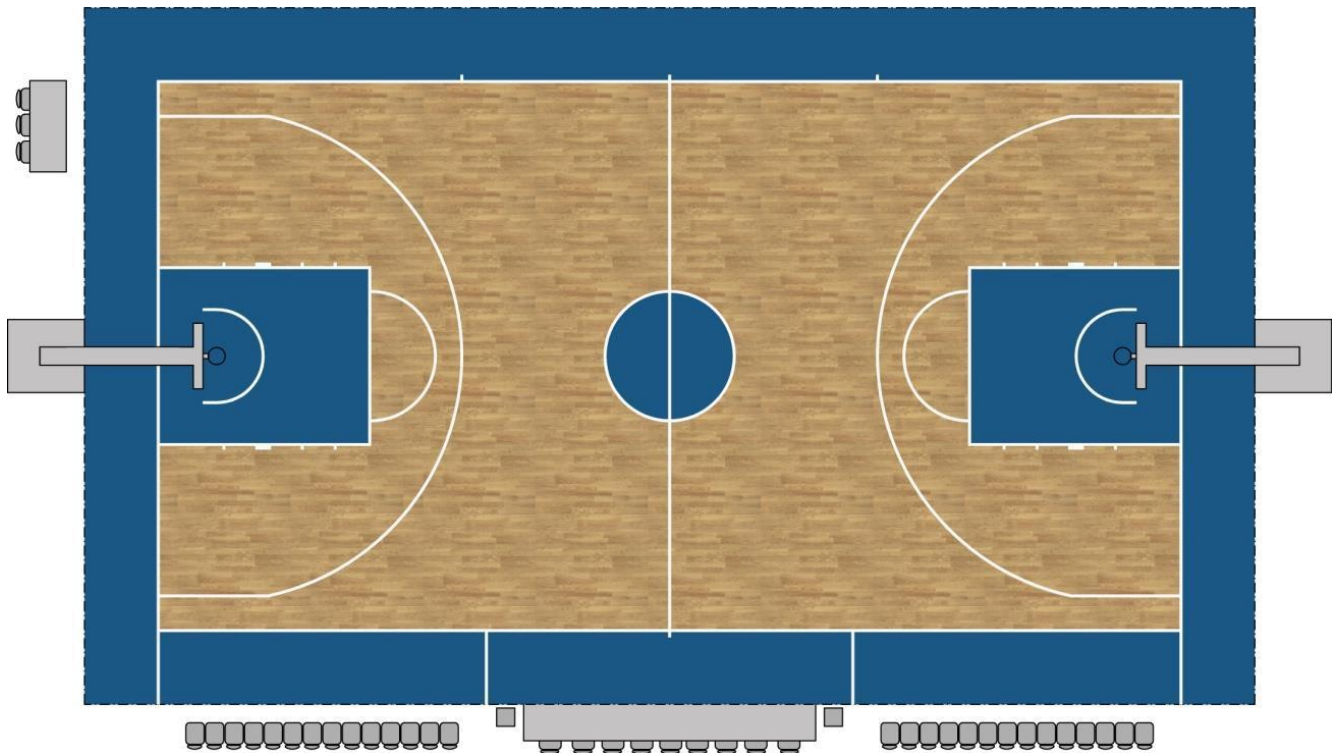

## 4.2 Varianti in corso d'opera

In questo ambito rientrano i lavori nel seguito elencati, dovuti a circostanze imprevedute ed imprevedibili in fase progettuale. Detti lavori possono essere autorizzati ai sensi dell'art 106 comma 1 lettera c) del Dlgs 50/2016 e s.m.i. Le lavorazioni vengono meglio descritte nei paragrafi seguenti.

<b>VARIANTI IN CORSO D'OPERA</b>	
<b>Descrizione sintetica</b>	<b>Importo</b>
Rinforzo strutturale parapetto P1 - zona ex filtro	1 961,92 €
Intervento di riqualificazione locale "ex filtro"	1 137,36 €
<b>Totale</b>	<b>3 099,28 €</b>

Le lavorazioni previste sono dettagliate nel seguito.

#### 4.2.1 RINFORZO STRUTTURALE PARAPETTO DI PIANO PRIMO – AREA EX FILTRO

Considerati gli esiti delle indagini effettuate sugli elementi portanti del paramento in mattoni nell'ex filtro a prova di fumo di piano primo, da cui è emerso che gli elementi in ferro interni al muro non sono idonei a sostenere il parapetto, si è stabilito di provvedere all'installazione di un rinforzo strutturale.

Sono previste le seguenti lavorazioni:

- fornitura e posa di nr.2 barre d'armo  $\varnothing 10$  in acciaio B450 C previa realizzazione di specifico alloggiamento per tutta la lunghezza del parapetto, da intasare con malta tixotropica fibrorinforzata a lavorazione completata;
- fornitura e posa di piatto in acciaio sagomato in acciaio S235JR di sezione 80x8mm dotato ad una estremità di barra filettata M12 classe 8.8 solidarizzata al piatto con saldatura a piena penetrazione per una lunghezza di 10cm. Il piatto dovrà essere collegato al parapetto esistente mediante l'inghisaggio di n. 2 barre filettate M8 classe 8.8 in sommità ed un piatto in acciaio a contrasto sul solaio alla base;
- protezione delle strutture in carpenteria metallica, con idoneo ciclo intumescente di protezione al fuoco R60 e colore RAL 9016.

Si riportano nel seguito gli schemi grafici della lavorazione descritta.

#### LOCALIZZAZIONE

#### KEYPLAN

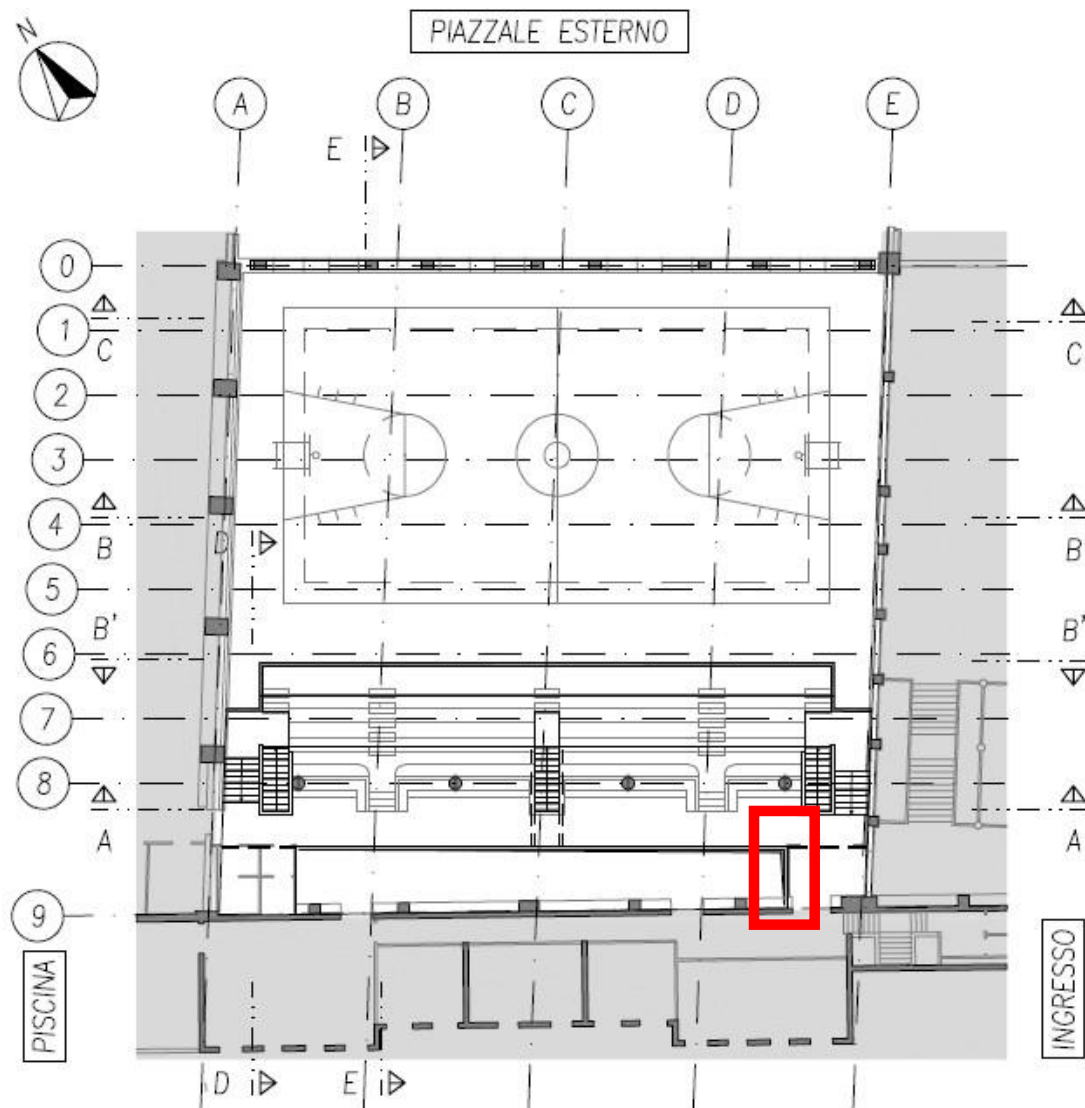

DETTAGLIO DI INTERVENTO

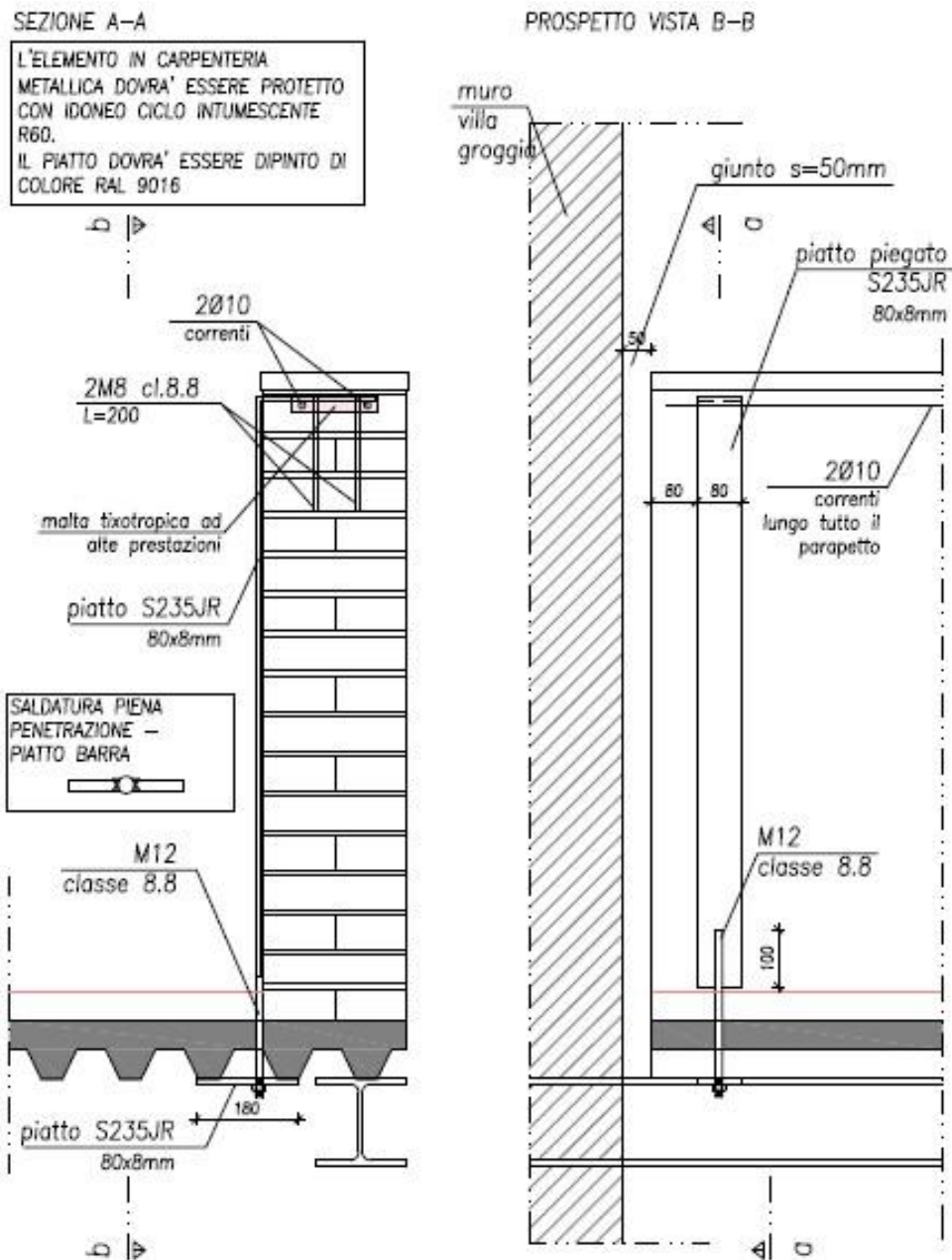

#### 4.2.2 INTERVENTO DI RIQUALIFICAZIONE AREA EX-FILTRO PIANO PRIMO

Considerati gli esiti delle verifiche effettuate sul corpo illuminante esistente posto sopra il varco verso Villa Groggia, il quale non risulta più idoneo a garantire un'adeguata illuminazione, e la necessità di chiudere all'intradosso il camino di ventilazione del filtro a prova di fumo, si è stabilito di procedere con la rimozione del corpo illuminante esistente sopra l'ex varco di collegamento con Villa Groggia, e di procedere con l'installazione di nr. 2 corpi illuminanti nella zona dell'ex filtro a prova di fumo, secondo quanto riportato nello schema riportato in basso. Si è inoltre deciso di procedere con la posa a soffitto di un rivestimento in legno realizzato con tavole di legno posizionate al di sotto dei pannelli esistenti e dipinte con mordente di colore analogo all'esistente. Si riportano nel seguito gli schemi grafici della lavorazione descritta.

#### LOCALIZZAZIONE

#### KEYPLAN

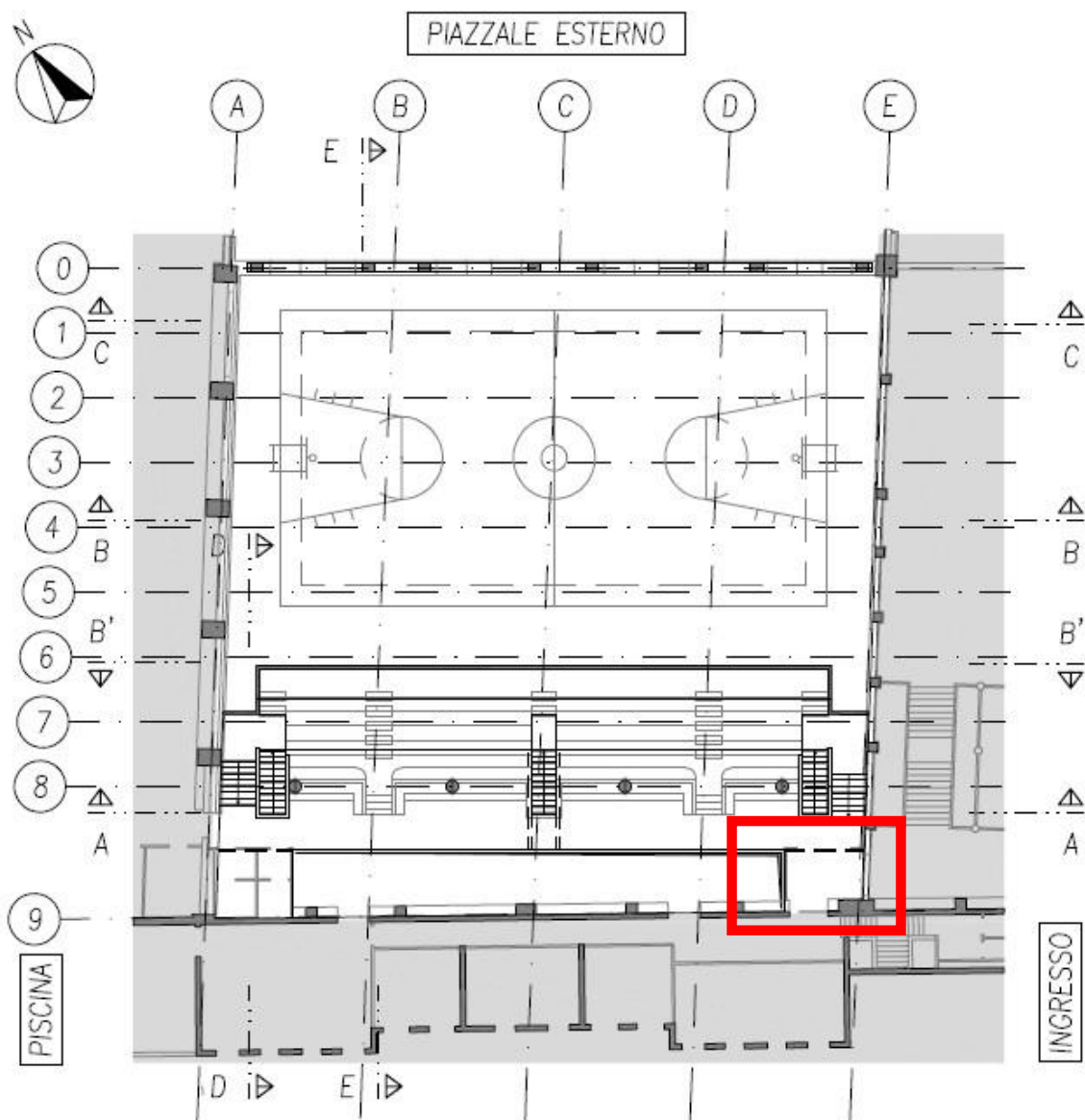

## DETTAGLIO INTERVENTI

### NUOVE LAMPADE



nr.2 LAMPADE TIPO  
INTRALIGHTING  
KALIS 55C  
(565x55x36)  
I due corpi dovranno  
essere fissati a  
soffitto, con  
interposizione di cunei  
di legno in modo tale  
che la superficie di  
proiezione sia  
orizzontale.



### CHIUSURA CAMINO VENTILAZIONE EX-FILTRO

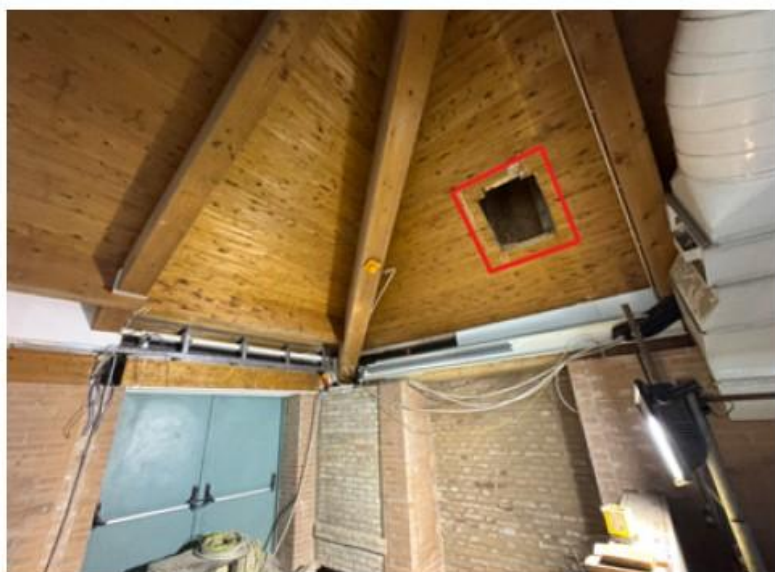

Chiusura foro camino  
con pannellature in  
legno posizionate al di  
sotto dei tavolati  
esistenti.  
Le nuove tavole  
dovranno essere  
fissate con viti (nr.2  
Viti a tavola) e dipinte  
con mordente di  
colore analogo a  
quello del tavolato  
esistente.

## 4.3Altri importi

### 4.3.1 MODESTE VARIAZIONI DI QUANTITÀ SU LAVORAZIONI GIÀ PREVISTE

Durante l'esecuzione dei lavori sono intervenute modeste variazioni di quantità in merito a lavorazioni già previste che comportano un aumento di importo pari a € **22.287,46** secondo quanto meglio dettagliato negli elaborati economici.

## 5 ASPETTI ECONOMICI

Le lavorazioni descritte nei paragrafi precedenti comportano un aumento complessivo dei costi, per i quali si farà in parte riferimento ai prezzi già previsti nel progetto esecutivo, ed in parte a nuovi prezzi approvati con Verbale di concordamento nuovi prezzi, al quale si rimanda per una esaustiva descrizione degli stessi.

Nella seguente tabella si riepilogano i costi aggiuntivi suddivisi per ambito, al lordo del ribasso d'asta.

ASPETTI ECONOMICI	
<b>LAVORAZIONI SUPPLEMENTARI</b>	
Colorazione nuova pavimentazione sportiva campo da gioco	4 000,00 €
<b>TOTALE LAVORI SUPPLEMENTARI</b>	<b>4 000,00 €</b>
<b>VARIANTI IN CORSO D'OPERA</b>	
Rinforzo strutturale parapetto piano primo - zona ex filtro	1 961,92 €
Intervento di riqualificazione area "ex filtro" piano primo	1 137,36 €
<b>TOTALE VARIANTI IN CORSO D'OPERA</b>	<b>3 099,28 €</b>
<b>ALTRI IMPORTI</b>	
Modeste variazioni di quantità su lavorazioni già previste	22 287,46 €

Nella seguente tabella sono sintetizzati gli importi dei lavori di progetto e di variante:

SINTESI IMPORTI DI PERIZIA AL LORDO DELLO SCONTO						
Ambito	Progetto	Perizia 1	Perizia 2	Perizia 3	Perizia 4	$\Delta(\text{PdV4-PdV3})$
Architettura	990 000,00 €	1 120 531,38 €	1 367 952,67 €	1 426 373,40 €	1 451 762,31 €	25 388,91 €
Strutture	1 031 095,19 €	1 185 968,13 €	1 165 869,41 €	1 170 494,24 €	1 173 810,12 €	3 315,88 €
Impianti Meccanici	64 899,55 €	64 899,55 €	52 045,95 €	26 352,45 €	26 352,45 €	- €
Impianti Elettrici	72 626,00 €	80 506,00 €	70 404,76 €	69 689,94 €	70 371,89 €	681,95 €
Lavori in economia	20 000,00 €	20 000,00 €	- €	- €	- €	- €
<b>TOTALE LAVORI</b>	<b>2 178 620,74 €</b>	<b>2 471 905,06 €</b>	<b>2 656 272,79 €</b>	<b>2 692 910,03 €</b>	<b>2 722 296,77 €</b>	<b>29 386,74 €</b>
Oneri sicurezza	20 000,00 €	20 690,69 €	17 324,16 €	17 324,16 €	17 325,16 €	- €
<b>Totale quadro A</b>	<b>2 198 620,74 €</b>	<b>2 492 595,75 €</b>	<b>2 673 596,95 €</b>	<b>2 710 234,19 €</b>	<b>2 739 621,93 €</b>	<b>29 386,74 €</b>

Dalla registrazione delle opere eseguite, riportate negli elaborati contabili che compongono il SAL 05 – Straordinario risulta l'ammontare complessivo di **€ 280 059,85 + iva = € 341 673,02 € (iva inclusa)**.

Parte di questo importo trova copertura all'interno del quadro economico d'intervento. Per la restante parte il Comune di Venezia ha fatto accesso al fondo nazionale, secondo quanto previsto dalla normativa vigente.

Si prevede che la somma aggiuntiva dovuta alle lavorazioni in oggetto trovi copertura attraverso un rifinanziamento dell'intervento di importo pari a 35 000,00 €, secondo quanto riportato nel nuovo quadro economico di perizia.

Intervento di ripristino strutturale pilastri e copertura della Palestra del Centro Sportivo C. Reyser S. Alvise (VE) PERIZIA SUPPLETIVA E DI VARIANTE NR.4 QUADRO ECONOMICO DI PERIZIA (C.I. 14959/4)							
		BASE GARA	APPALTO	VARIANTE 1	VARIANTE 2	VARIANTE 3	VARIANTE 4
<b>A) Importo dei lavori</b>							
a1	Architettonico	990 000,00 €	990 000,00 €	1 120 531,38 €	1 367 952,67 €	1 426 373,40 €	1 451 762,31 €
a2	Strutture	1 031 095,19 €	1 031 095,19 €	1 185 968,13 €	1 165 869,41 €	1 170 494,24 €	1 173 810,12 €
a3	Impianti meccanici	64 899,55 €	64 899,55 €	64 899,55 €	52 045,95 €	26 352,45 €	26 352,45 €
a4	Impianti elettrici	72 626,00 €	72 626,00 €	80 506,00 €	70 404,76 €	69 689,94 €	70 371,89 €
	Lavori a misura	2 158 620,74 €	2 158 620,74 €	2 451 905,06 €	2 656 272,79 €	2 692 910,03 €	2 722 296,77 €
	Ribasso d'asta (3.77%)		-81 380,00 €	-92 436,82 €	-100 141,48 €	-101 522,71 €	-102 630,59 €
a5	Lavori in economia	20 000,00 €	20 000,00 €	20 000,00 €	0,00 €	0,00 €	0,00 €
	<b>Totale Lavori (al netto del ribasso d'asta)</b>	<b>2 178 620,74 €</b>	<b>2 097 240,74 €</b>	<b>2 379 468,24 €</b>	<b>2 556 131,31 €</b>	<b>2 591 387,32 €</b>	<b>2 619 666,18 €</b>
a6	Oneri Sicurezza	20 000,00 €	20 000,00 €	20 690,69 €	17 324,16 €	17 324,16 €	17 324,16 €
	<b>Totale complessivo Lavori</b>	<b>2 198 620,74 €</b>	<b>2 117 240,74 €</b>	<b>2 400 158,93 €</b>	<b>2 573 455,47 €</b>	<b>2 608 711,48 €</b>	<b>2 636 990,34 €</b>
<b>B) Somme a disposizione della Stazione Appaltante</b>							
b1	Lavori in economia, previsti in progetto, ed esclusi dall'appalto (o.f.c.)	0,00 €	0,00 €	261 179,09 €	1 786,00 €	718,12 €	15,57 €
b2	Rilevi accertamenti ed indagini (IVA inclusa)	0,00 €	0,00 €	0,00 €	0,00 €	0,00 €	0,00 €
b3	Spostamento sottoservizi	0,00 €	0,00 €	0,00 €	0,00 €	0,00 €	0,00 €
b4	Imprevisti (o.f.c.)	76 098,99 €	76 098,99 €	19 370,38 €	70 483,85 €	70 483,85 €	70 483,85 €
b5	Acquisizione aree o immobili						
b6	Incentivi	35 177,93 €	35 177,93 €	31 660,14 €	31 660,14 €	31 660,14 €	31 660,14 €
b7	Spese tecniche relative a: progettazione, attività preliminari e di supporto, coordinamento sicurezza in fase di progettazione ed esecuzione, conferenze servizi, direzione lavori, assistenza giornaliera e contabilità, assicurazione dipendenti (o.f.c.)	214 405,77 €	214 405,77 €	319 168,33 €	415 309,77 €	373 365,31 €	373 365,31 €
b8	Spese per attività di consulenza o di supporto						
b9	Eventuali spese per commissioni giudicatrici						
b10	Spese per pubblicità e, ove previsto, per opere artistiche	2 000,00 €	2 000,00 €	2 000,00 €	2 000,00 €	2 000,00 €	2 000,00 €
b11	Spese per accertamenti di laboratorio e verifiche tecniche previste dal capitolato speciale d'appalto, collaudo tecnico-amministrativo, collaudo statico ed altri eventuali collaudi specialistici (o.f.c.)	40 000,00 €	40 000,00 €	39 144,57 €	39 144,57 €	39 144,57 €	40 346,91 €
b12	IVA ed eventuali altre imposte-manutenzione straordinaria (22% su voce A)	483 696,56 €	465 792,96 €	528 034,96 €	566 160,20 €	573 916,53 €	580 137,88 €
	<b>Totale Somme a Disposizione</b>	<b>851 379,26 €</b>	<b>833 475,66 €</b>	<b>1 200 557,47 €</b>	<b>1 126 544,54 €</b>	<b>1 091 288,52 €</b>	<b>1 098 009,66 €</b>
<b>TOTALE QUADRO ECONOMICO</b>		<b>3 050 000,00 €</b>	<b>2 950 716,39 €</b>	<b>3 600 716,40 €</b>	<b>3 700 000,00 €</b>	<b>3 700 000,00 €</b>	<b>3 735 000,00 €</b>
			RIBASSO D'ASTA	nuovo importo finanziato	riutilizzo ribasso d'asta		nuovo importo finanziato
			-99 283,60 €	650 000,00 €	99 283,60 €		35 000,00 €

Si riporta nel seguito la nuova suddivisione in categorie contabili dei lavori

	Lavori di	Categoria allegato A D.P.R. n. 207/2010		Classe D.P.R. n. 207/2010	Euro al netto della sicurezza	Incidenza % tot. importo
1	Edifici civili e industriali	Prevalente	OG1	III-bis	2.058.817,91 €	75,63
2	Componenti strutturali in acciaio	Scorporabile	OS18A	III	566.754,52 €	20,82
3	Impianti interni elettrici, telefonici, radiotelefonici e televisivi	Scorporabile	OS30	I	70.371,89 €	2,59
4	Impianti termici e di condizionamento	Scorporabile	OS28	I	26.352,45 €	0,97
<b>TOTALE IMPORTO</b>					<b>2.722.296,77 €</b>	<b>100</b>

## 6 CRONOPROGRAMMA

La consegna definitiva dei lavori è avvenuta in data **05-07-2023**, secondo quanto anticipato in premessa. Inoltre:

- **In data 10 ottobre 2023**, il direttore dei lavori esaminava la proposta dell'Appaltatore di realizzare una logistica alternativa del cantiere che avrebbe consentito di:
  - evitare i carichi sospesi sul piazzale, ed in particolar modo al di sopra delle aree di corridoio perimetrale confinate richieste dagli RSPP, dedicate all'uso esclusivo delle società sportive;
  - accelerare le operazioni di smontaggio e riconfigurazione della struttura di copertura esistente, facendo affidamento ad un piano di carico continuo ed esteso a tutta la superficie dell'edificio, con integrato il sistema di puntellazione, con conseguente riduzione dei tempi di esecuzione lavori pari a 30 giorni naturali rispetto al cronoprogramma già consegnato.

Sentito il RUP, Ing. Giovanni Voltolina, condivisa con Egli la nuova soluzione proposta e valutato l'effettivo vantaggio per il cantiere e per l'amministrazione, il Direttore dei lavori ordinava all'Appaltatore (R.T.I. tra CDF s.r.l. e IN.TE.SE. s.r.l.), a mezzo ordine di servizio, di procedere con il sistema di approvvigionamento proposto, nelle more dell'imminente redazione di una necessaria perizia.

La nuova soluzione comportava una riduzione dei tempi di esecuzione lavori pari a 30 giorni naturali rispetto al cronoprogramma già consegnato, facendo fede al nuovo cronoprogramma lavori contestualmente proposto dall'appaltatore. Il termine dei lavori, previsto per il giorno 22 aprile 2024, veniva quindi anticipato al **23 marzo 2024**.

- **In data 27 ottobre 2023** lo stesso direttore dei lavori, preso atto di tutti gli imprevisti emersi in merito allo stato di fatto dell'edificio durante l'esecuzione dei lavori:
  - in corrispondenza dei due setti in c.a. delle due rampe scala adiacenti ai fili A ed E, sui quali il progetto prevede l'installazione dei nuovi controventi in carpenteria metallica;
  - in corrispondenza della parete esterna lato laguna (filo 0), e più nello specifico in corrispondenza delle cornici in laterizio che perimetrano i serramenti circolari ed i serramenti del secondo livello;
  - in corrispondenza dei solai di primo livello presso i fili A ed E.

Sentito il RUP Ing. Giovanni Voltolina e condivise con Egli le criticità emerse e le soluzioni più congeniali, ordinava all'Appaltatore, nelle more dell'imminente redazione di una necessaria perizia, di:

- procedere con la realizzazione del rinforzo dei due setti in c.a. delle rampe scala adiacenti ai fili A ed E;
- procedere con la realizzazione degli interventi di consolidamento delle cornici in laterizio di cui sopra;
- procedere con la riconfigurazione di dettaglio dell'intervento strutturale già previsto nel progetto esecutivo;

Per eseguire i lavori suddetti il termine di ultimazione veniva prorogato di 60 giorni naturali e consecutivi, in conseguenza dell'entità e della natura delle maggiori opere da realizzarsi. Il termine dei lavori veniva posticipato al **22 maggio 2024** (Ordine di Servizio nr.2 del 27/10/2023).

Con l'approvazione della perizia di variante nr.1 la durata complessiva dell'appalto veniva ridefinita pari a **445 giorni naturali e consecutivi** e il termine dei lavori veniva quindi posticipato al giorno **22 settembre 2024**.

Per maggior dettaglio si rimanda agli elaborati di Perizia di variante nr.1.

- **In data 15 aprile 2024** il direttore dei lavori, preso atto degli ulteriori imprevisti emersi in merito allo stato di fatto dell'edificio durante l'esecuzione dei lavori, ed in particolare:
  - in corrispondenza dell'interfaccia della copertura della palestra oggetto di intervento con il tetto e i lucernari sovrastanti la piscina (corpo di fabbrica a OVEST) e con il tetto e i lucernari sovrastanti l'ingresso (corpo di fabbrica a EST), dove emergeva un cattivo stato di conservazione della struttura metallica dei canali di gronda e dove si rilevava un problema circa il corretto deflusso delle acque piovane;
  - in corrispondenza dell'interfaccia della copertura della Palestra con l'edificio di villa Groggia (corpo di fabbrica a SUD);

- in corrispondenza dei serramenti esistenti della parete lato laguna (filo 0) sui quali, a seguito di rimozione per l'esecuzione delle lavorazioni previste, si rilevavano significativi segni di degrado e marcescenza, che ne richiedevano la sostituzione;
- in corrispondenza delle soglie e dei davanzali dei serramenti della parete lato laguna (filo 0) che presentava una pendenza verso l'interno dell'edificio, che impediva il regolare deflusso dell'acqua piovana e causa un ristagno d'acqua a ridosso dei serramenti;
- in corrispondenza del perimetro dei lucernari della piscina, lato palestra, su cui si rilevava un significativo degrado e infiltrazioni sull'intero perimetro;
- in merito allo stato di conservazione del servoscala, guasto e non più riparabile per irreperibilità dei pezzi di ricambio.

Sentito il RUP Ing. Giovanni Voltolina e condivise con Egli le criticità emerse e le soluzioni previste, ordinava all'Appaltatore, nelle more dell'imminente redazione di una necessaria perizia, di:

- procedere con il rifacimento di tutti i nodi di interfaccia tra la copertura della palestra e le coperture attigue (Piscina, Villa Groggia, Ingresso);
- procedere con la riqualificazione delle forometrie della parete di filo 0, prevedendo l'installazione di nuove controcasse e relativi telai di supporto e la sistemazione di tutte le soglie e i davanzali;
- procedere con l'eliminazione definitiva del montascale esistente e la realizzazione di un nuovo spazio disabili lungo il corridoio retrostante le gradonate;
- procedere con l'intervento di manutenzione straordinaria delle porzioni di copertura al di sopra della piscina, attigue ai lucernari esistenti.

Al fine di eseguire e completare lavori suddetti il termine di ultimazione veniva prorogato di ulteriori 45 giorni naturali e consecutivi, in conseguenza dell'entità e della natura delle maggiori opere da realizzarsi. Il termine dei lavori veniva quindi posticipato al **06 novembre 2024** (Ordine di Servizio nr.3 del 15/04/2024).

Con l'**approvazione della perizia di variante nr.2 la durata complessiva dell'appalto veniva ridefinita pari a 570 giorni naturali e consecutivi** e il termine dei lavori veniva quindi posticipato al giorno **25 gennaio 2025**.

Per maggior dettaglio si rimanda agli elaborati di Perizia di variante nr.2.

Durante il successivo sviluppo dei lavori è emersa la necessità di realizzare alcune ulteriori lavorazioni come precedentemente descritte, lavorazioni che richiedono un ulteriore aumento dei tempi necessari per completare l'esecuzione.

Tali lavorazioni sono state ordinate dal Direttore dei lavori mediante Ordine di Servizio n. 5 del 23 gennaio 2025, che ha concesso un aumento dei tempi utili a concludere l'appalto, pari a 40 giorni naturali e consecutivi, stimato in ragione dell'entità delle stesse lavorazioni aggiuntive.

I quaranta giorni aggiuntivi si sommano ai 570 previsti dalla Perizia nr.2, portando la durata complessiva dell'appalto a  $570+40=610$  **giorni naturali e consecutivi** e posticipando il termine ultimo dei lavori al giorno **07 marzo 2025**.

Detti tempi venivano recepiti all'interno della **perizia di variante nr.3**, approvata il 4 aprile 2025.

Il giorno **28 febbraio 2025**, l'impresa CDF in qualità di capogruppo mandataria dell'ATI, viste le avverse condizioni meteorologiche che impedivano il naturale svolgimento dei lavori chiedeva una proroga di 7 giorni sul termine previsto di ultimazione dei lavori.

Il giorno **7 marzo 2025** il Responsabile Unico del Procedimento, ing. Giovanni Voltolina, sentito il Direttore dei Lavori, autorizzava la proroga di 7 giorni naturali e consecutivi, posticipando la data di ultimazione al 14 marzo 2025.

Il giorno **12 marzo 2025**, il Direttore dei Lavori, considerati:

- gli esiti delle indagini effettuate sugli elementi portanti del paramento in mattoni nell'ex filtro a prova di fumo di piano primo, da cui è emerso che gli elementi in ferro interni al muro non sono idonei a sostenere il parapetto;
- gli esiti delle verifiche effettuate sul corpo illuminante esistente posto sopra il varco verso Villa Groggia, il quale non risulta più idoneo a garantire un'adeguata illuminazione;

- la necessità di chiudere all'intradosso il camino di ventilazione del filtro a prova di fumo, in fase di demolizione;

Sentito il RUP ing. Giovanni Voltolina e condivise con Egli le lavorazioni da eseguirsi, ordinava all'Appaltatore, nelle more dell'imminente redazione di una necessaria perizia, di:

- procedere con l'installazione di un rinforzo strutturale del parapetto in mattoni dell'ex filtro a prova di fumo;
- rimuovere il corpo illuminante esistente sopra l'ex varco di collegamento con Villa Groggia e procedere con l'installazione di n. 2 corpi illuminanti nella zona dell'ex filtro a prova di fumo;
- procedere con la posa a soffitto di un rivestimento in legno realizzato con tavole di legno posizionate al di sotto dei pannelli esistenti e dipinte con mordente di colore analogo all'esistente.

Per eseguire i lavori suddetti, il termine di ultimazione dei lavori veniva **prorogato di 14 giorni naturali e consecutivi**, in conseguenza dell'entità e della natura delle maggiori opere da realizzarsi. In considerazione inoltre della proroga di 7 giorni naturali e consecutivi richiesta dall'Impresa e concessa dal RUP, **il termine dei lavori veniva posticipato al 28 marzo 2025.**

In data **26 marzo 2025** il Direttore dei Lavori dopo aver constatato la sostanziale ultimazione dei lavori e considerato che l'amministrazione stava procedendo con il formale iter di approvazione della Perizia di Variante n. 3, nelle more della predisposizione della Perizia di Variante n. 4 relativa all'esecuzione dei maggiori lavori ordinati a mezzo dell'Ordine di Servizio n. 6, disponeva la **sospensione parziale dei lavori per i soli lavori** di cui all'Ordine di Servizio n. 6 da realizzarsi nell'area ex filtro a prova di fumo al piano primo (porzione sud est dalle gradonate).

Oltre alle lavorazioni di cui all'ordine di servizio nr.6, la presente perizia prevede di applicare una colorazione al campo da gioco, richiesta dalla stazione appaltante. Per realizzare questa ultima lavorazione si prevede un tempo pari a **7 giorni naturali e consecutivi**, in conseguenza dell'entità delle lavorazioni previste.

Il cronoprogramma viene quindi aggiornato secondo quanto dettagliato nel relativo documento di perizia.

La durata complessiva dell'appalto viene ridefinita pari a **610 (PdV nr. 3)+7 (proroga RUP) +14 (ODS nr.6)+7 (ulteriori lavorazioni) =638 giorni naturali e consecutivi.**

## 7 PERIZIA SUPPLETIVA E DI VARIANTE

Alla luce di quanto riportato nei paragrafi precedenti lo scrivente ing. Luca Boaretto, Direttore dei Lavori, di concerto con l'ATI appaltatrice dei lavori, propone al RUP di autorizzare la presente Perizia di Variante, composta dagli riepilogati nell'elenco elaborati di perizia e sottoscritti digitalmente dalle parti.

FIRMATO DIGITALMENTE

<b>Il direttore dei lavori</b> ing. Luca Boaretto
<b>Il raggruppamento temporaneo d'impres</b> <b>CDF srl – IN.TE.SE. srl</b> Sig. Michele Sorgato
<b>Il responsabile unico del procedimento</b> Ing. Giovanni Voltolina