



Rep. Ord. n° *vedi timbro informatico*

Il presente atto viene rilasciato con marca da bollo n.01170950075288 del 31/07/2019 annullata dall'istante stesso come dichiarato nella domanda che ha dato l'avvio a codesto procedimento prot. n.457651 del 17/09/2019.

Oggetto: Sistema Tranviario su Gomma a guida vincolata per la città di Venezia Regolamentazione per interventi di manutenzione lungo la linea tranviaria

IL DIRIGENTE

Premesso che:

- la Società AVM S.p.A. ha comunicato l'esigenza di provvedere alla sostituzione di un tratto di rotaia in prossimità dell'incrocio tra via San Donà e via Ca' Rossa nel giorno 22/09/2019 o nel giorno 29/09/2019;

Considerato che:

- durante l'esecuzione dei lavori, si rende necessario occupare parte della carreggiata stradale, istituendo un senso unico alternato regolato da impianto semaforico;
- le operazioni non comportano l'interruzione della circolazione ma solamente il restringimento di parte della carreggiata in via S. Donà e in via Ca' Rossa;
- gli interventi di manutenzione si svolgeranno in orario notturno durante la sospensione del servizio tranviario;

Riconosciuto che durante le lavorazioni sarà interdetto il passaggio pedonale sito ad est di via San Donà e che pertanto l'impresa esecutrice dovrà deviare i pedoni sugli attraversamenti più prossimi all'area di cantiere;

Visto:

- la richiesta di ordinanza inoltrata dalla Società AVM S.p.A. con nota prot. n.26869 del 17/09/2019 annullata dall'istante con marca da bollo n.01170950075299 del 31/07/2019 acquisita con prot. n. 457651 del 17/09/2019.
- l'art. 107 del Decreto Legislativo n° 267 del 18/08/2000 "Testo Unico delle Leggi sull'Ordinamento degli Enti Locali";
- l'art. 17, paragrafo i), capo 3° dello Statuto del Comune di Venezia;
- gli artt. 5, 6 e 7 del Decreto Legislativo n° 285 del 30/04/1992 "Nuovo Codice della Strada";
- gli artt. 20 e 21 del Decreto Legislativo n° 285 del 30/04/1992 "Nuovo Codice della Strada";
- gli artt. 30, 31, 32, 33, 34, 35, 36, 37, 38, 39, 40, 41, 42 e 43 del D.P.R. n° 495 del 16/12/1992 "Regolamento di Esecuzione e di Attuazione del Nuovo Codice della Strada";

Direttore dott.ssa Stefania Battaglia- Dirigente arch. Loris Sartori

Responsabile del procedimento: dott.ssa Angela Scolaro

Responsabile dell'istruttoria: sig.ra Lucia Giordani

viale Ancona 59/63 - 30172 - Mestre - tel. 041.274.6935

mobilitatrasporti@pec.comune.venezia.it



- l'art. 47-bis della Legge 96 del 21/06/2017 "Disposizione in materia di trasporto su strada";
- il D.M. 10/07/2002 "Disciplinare Tecnico relativo agli Schemi Segnaletici, differenziati per categoria di strada, da adottare per il segnalamento temporaneo";

ORDINA

1. regolamentare la circolazione in prossimità dell'incrocio tra via San Donà e via Ca' Rossa, secondo le seguenti disposizioni:

- 1.1 presegnalare e segnalare i lavori in corso per i veicoli percorrenti via San Donà e via Ca' Rossa;
 - 1.2 è fatto obbligo all'impresa esecutrice di predisporre la segnaletica come previsto nell'allegato A;
 - 1.3 durante le lavorazioni la circolazione è regolata da apposito impianto semaforico;
 - 1.4 è fatto obbligo all'impresa esecutrice di deviare i pedoni sugli attraversamenti pedonale più prossimi all'area di cantiere;
 - 1.5 le lavorazioni dovranno essere effettuate esclusivamente in orario notturno senza interferire con l'esercizio tranviario;
 - 1.6 è fatto obbligo all'Impresa Esecutrice di non interdire la circolazione veicolare e pedonale;
 - 1.7 è fatto obbligo all'Impresa Esecutrice di non ostacolare il servizio di trasporto pubblico locale;
 - 1.8 è fatto obbligo all'impresa esecutrice di garantire l'accesso al parcheggio, nonché il transito dei mezzi di soccorso in caso di emergenza;
- 2. il cantiere deve essere permanentemente delimitato e segnalato con le apposite barriere (o altro elemento idoneo, di pari efficacia, approvato dal ministero competente e utilizzato conformemente alle direttive impartite dallo stesso), integrate in orario notturno da lanterne rosse a luce fissa (barriere di testata del cantiere) o gialle a luce lampeggiante (barriere poste longitudinalmente al cantiere);**
- 3. è fatto obbligo all'impresa esecutrice di rispettare quanto previsto dal d.lgs. n° 81/2008 e s.m.i. in materia di "Cantieri temporanei o mobili" e il Decreto Interministeriale del 04/03/2013;**
- 4. prescrizioni a carattere generale:**
- 4.1 costante e capillare verifica delle condizioni di manutenzione complessiva delle vie interessate dai lavori e delle vie limitrofe da parte della ditta esecutrice, secondo le indicazioni di indirizzo definite dalla Direzione Lavori;
 - 4.2 tempestiva comunicazione al Corpo di Polizia Locale (fax 0412746409), da parte della ditta esecutrice del nominativo del responsabile di cantiere ed il



- relativo recapito telefonico per eventuali esigenze di tutela della pubblica incolumità che si manifestassero nel corso dei lavori;
- 4.3 costante pulizia dell'itinerario utilizzato dal transito dei mezzi di cantiere, a cura della ditta esecutrice;
 - 4.4 costante delimitazione delle aree di cantiere a cura della ditta esecutrice;
 - 4.5 costituzione per tutta la durata dei lavori di apposito servizio di guardiania, a cura della ditta esecutrice;
 - 4.6 la ditta esecutrice sarà l'unica e diretta responsabile delle operazioni di sorveglianza, manutenzione ed immediato ripristino di eventuale segnaletica stradale che fosse danneggiata nel corso dei lavori e di quant'altro si rendesse necessario per garantire le condizioni di sicurezza della circolazione;
 - 4.7 sarà cura della Direzione Lavori congiuntamente al Responsabile della Sicurezza, provvedere al coordinamento, esecuzione, gestione, presidio e sorveglianza per tutto il periodo della durata degli interventi, nonché alla predisposizione delle operazioni di cantiere come da documentazione progettuale costituita dall'elaborato grafico "Piano di coordinamento per la sicurezza in corso d'opera";
 - 4.8 sarà cura della la ditta esecutrice provvedere, a propria cura e spese all'esecuzione degli interventi di segnaletica stradale di competenza, attuativi o previsti con il presente provvedimento, anche con specifico riferimento ai segnali di avviso e preavviso dei divieti in parola, al successivo ripristino degli impianti di segnaletica orizzontale e verticale, secondo le indicazioni della Direzione LLPP.

La presente ordinanza ha validità immediate ed esecutività nel giorno 22/09/2019 o nel giorno 29/09/2019.

La presente ordinanza non produrrà effetti in assenza dei titoli autorizzatori necessari alle singole attività sopra descritte; dette autorizzazioni sono rilasciate dagli organi competenti.

La presente ordinanza è resa pubblica mediante la posa in opera e la manutenzione, a cura della ditta esecutrice dei lavori, della prescritta segnaletica stradale, così come descritta nello schema segnaletico ai sensi del D.M. 10/07/2002. A tal fine i segnali permanenti in contrasto con la segnaletica temporanea devono essere oscurati o rimossi. Ultimati i lavori, i segnali temporanei, sia verticali che orizzontali, devono essere immediatamente rimossi e i segnali permanenti devono essere ripristinati.

Dell'avvenuta installazione va dato tempestivo avviso alla Direzione Servizi al Cittadino e Imprese – Settore Mobilità e Trasporti al Corpo di Polizia Locale.

All'atto della posa della segnaletica dovrà essere redatto apposito verbale riportante la data e l'ora, sottoscritto dal responsabile della realizzazione della segnaletica, che dovrà essere trasmesso alla Direzione Servizi al Cittadino e Imprese – Settore Mobilità e Trasporti e al Corpo di Polizia Locale, anche per la verifica del corretto posizionamento.

Direttore dott.ssa Stefania Battaglia- Dirigente arch. Loris Sartori

Responsabile del procedimento: dott.ssa Angela Scolaro

Responsabile dell'istruttoria: sig.ra Lucia Giordani

viale Ancona 59/63 – 30172 - Mestre – tel. 041.274.6935

mobilitatrasporti@pec.comune.venezia.it



È fatto obbligo a tutti gli utenti della strada di rispettare quanto stabilito nella presente ordinanza.

Gli organi di polizia stradale di cui all'art. 12 del Codice della strada, sono incaricati di far rispettare le prescrizioni del presente provvedimento.

A carico dei trasgressori alle disposizioni descritte nella presente ordinanza, saranno applicate le sanzioni amministrative previste dal Codice della strada.

A norma dell'art. 3 c. 4 della legge n. 241/1990, si avverte che, avverso la presente ordinanza, chiunque vi abbia interesse potrà presentare ricorso ai sensi della legge n. 1034/1971 al TAR Veneto, per incompetenza, eccesso di potere o per violazione di legge, entro 60 giorni dalla sua pubblicazione, o in alternativa ricorso straordinario al Capo dello Stato ai sensi del D.P.R. 1199/1971, entro 120 giorni dalla sua pubblicazione.

Avverso la presente ordinanza è altresì ammesso ricorso al Ministero dei Trasporti entro 60 giorni dalla posa della segnaletica, in relazione alla natura dei segnali apposti, ai sensi dell'art. 37 c. 3 del Codice della Strada.

Mestre, 19 settembre 2019

IL DIRIGENTE
Arch. Loris Sartori
(*atto firmato digitalmente)

Comune di Venezia
Data: 19/09/2019, OR/2019/0000697

(*) Il presente documento risulta firmato digitalmente ai sensi del C.A.D. d.lgs. 82/2005 e s.m.i. ed è conservato nel sistema di gestione documentale del Comune di Venezia. L'eventuale copia del presente documento informatico viene resa ai sensi degli art. 22, 23 e 23 ter D.Lgs 7/3/2005 n.82.

È OBBLIGATORIO USARE I PIEZZI DI PROTEZIONE PERSONALI IN DOTAZIONE A CIASCUNO

LAVORARE LIBERI E POSIZIONE IN LA VOCE

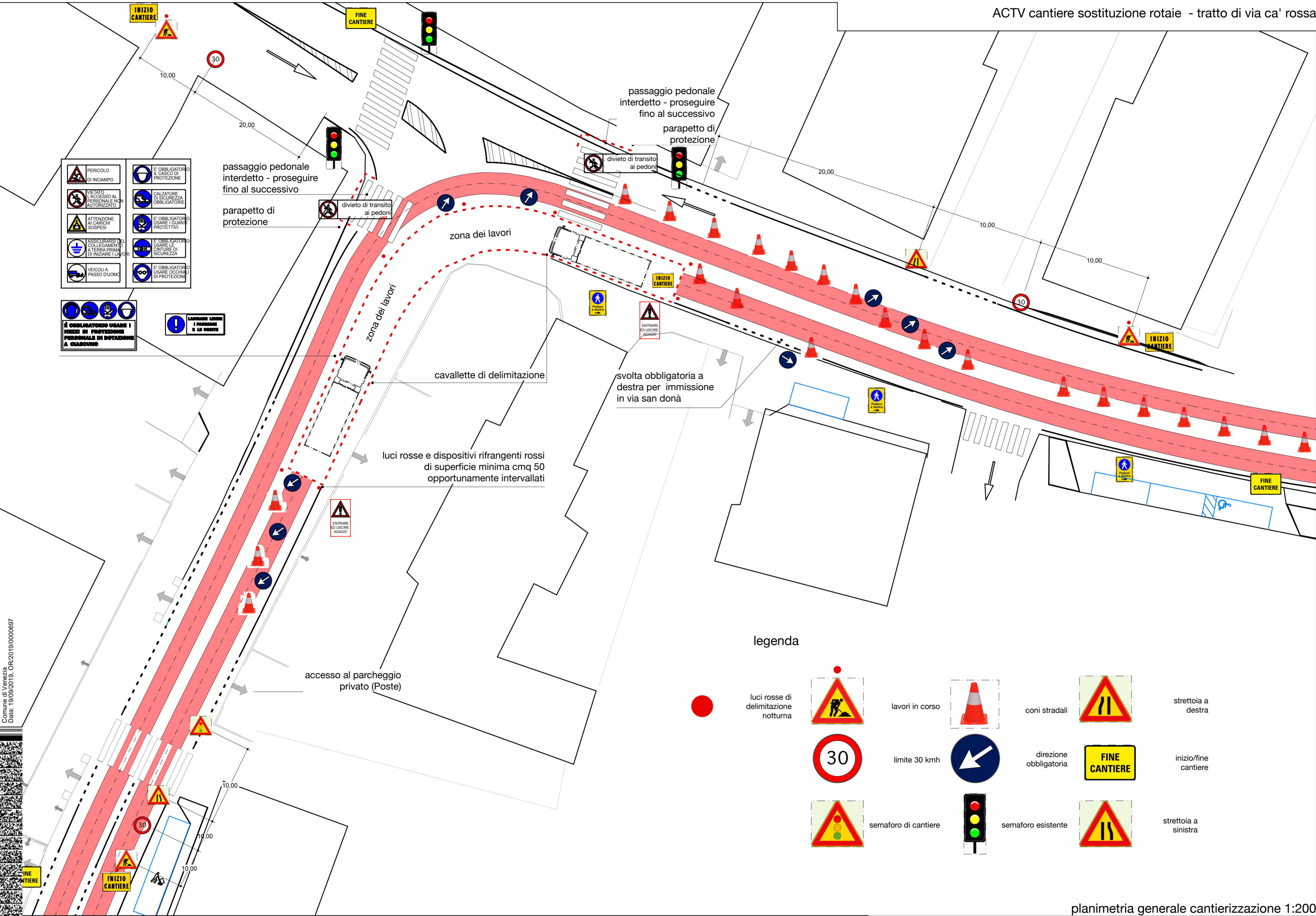

legenda

	luci rosse di delimitazione notturna		lavori in corso		coni stradali		strettoia a destra
	limite 30 kmh		direzione obbligatoria		FINE CANTIERE		inizio/fine cantiere
	semaforo di cantiere		semaforo esistente				strettoia a sinistra

Comune di Venezia
Data: 19/09/2019, OR/2019/0000697