



I dati utilizzati sono di fonte Anagrafica elaborati dal Servizio Statistica e Ricerca

Si ringrazia per la collaborazione l'Ufficio Ecografico e Toponomastica del Servizio Anagrafe Terraferma

## LA POPOLAZIONE RESIDENTE

A fine 2017 a Venezia risiedono 261.321 persone.

E' l'11° città italiana più grande d'Italia per numero di abitanti preceduta, nell'ordine, da Roma, Milano, Napoli, Torino, Palermo, Genova, Bologna, Firenze, Bari e Catania, una graduatoria immutata da decenni.

Rispetto al 2016 complessivamente nel Comune risiedono 584 abitanti in meno. Dal 2000 ad oggi Venezia ha perso 14 mila abitanti, una diminuzione che, come si vedrà nel seguito, è dovuta principalmente al bilancio naturale: la struttura per età dei residenti e i ridotti tassi di natalità non permettono di compensare l'alto numero di decessi con le limitate nascite.

Il bilancio sociale (saldi migratori), seppur positivo e sostenuto dall'arrivo di stranieri, non riesce complessivamente a neutralizzare l'effetto dei saldi naturali.

Il tasso di decrescita complessivo nel 2017 si è però ridimensionato rispetto al 2016 (rispettivamente -2,2 ogni 1.000 abitanti contro -5,5).

Comune di Venezia: andamento della popolazione residente - Anni 2000-2017

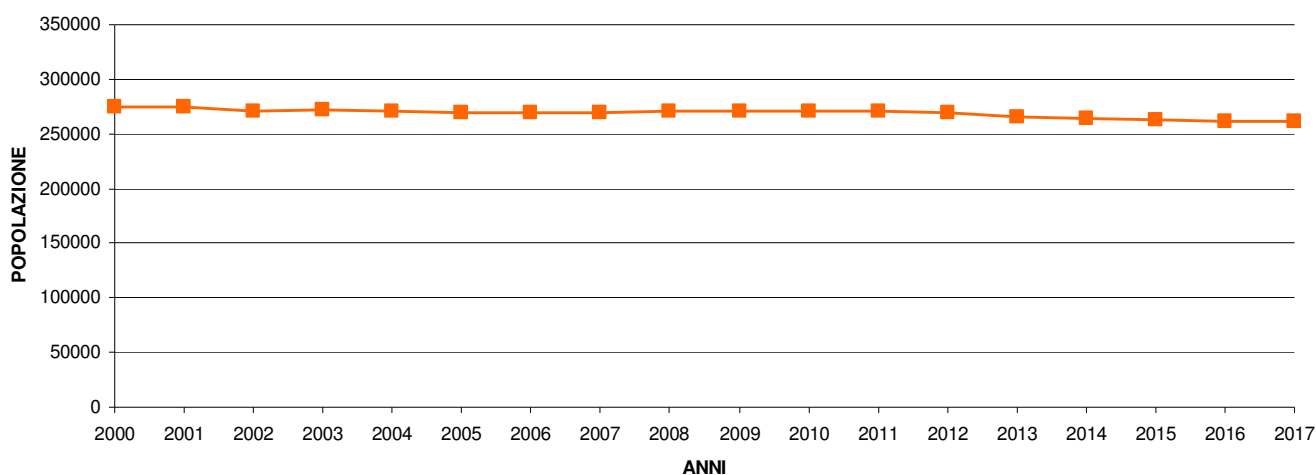

*(i dati del 2002 e del 2013 sono influenzati dalle revisioni anagrafiche a seguito del confronto Censimento-Anagrafe)*

Negli ultimi 17 anni gli abitanti della Terraferma sono aumentati di 3 mila unità, mentre nel Centro Storico (comprese le Isole) e nel Litorale sono diminuiti rispettivamente di 17 mila unità e di poco meno di 600 unità. Per tutta la città d'acqua (esclusa quindi solo la Terraferma) la diminuzione di residenti dipende in larga parte da una struttura demografica non più da tempo in grado di rigenerarsi (cfr. nascite e decessi).

Comune di Venezia: andamento della popolazione residente in Terraferma - Anni 2000-2017

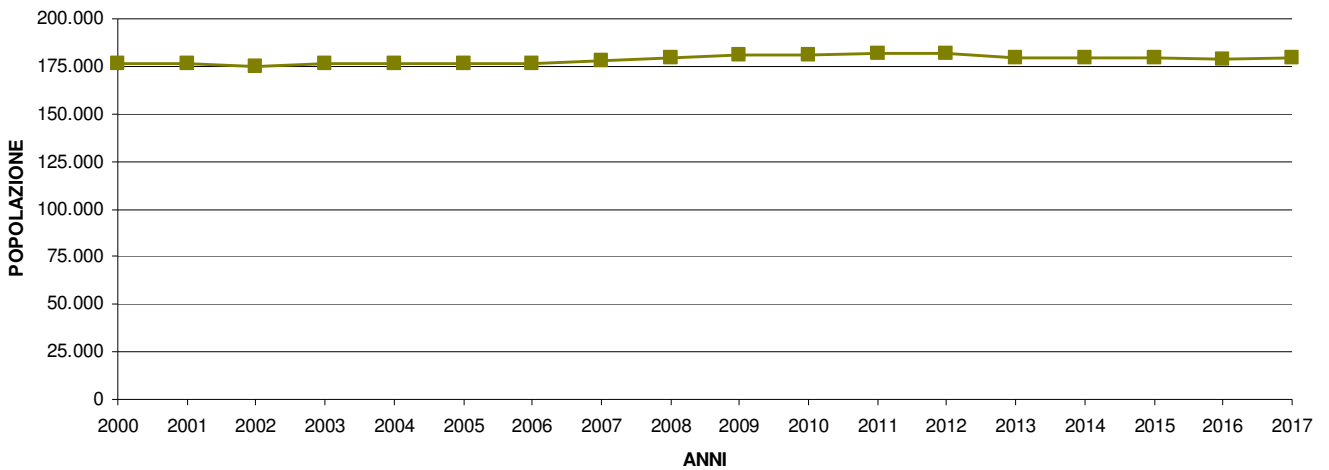

Comune di Venezia: andamento della popolazione residente in Centro Storico e Isole Anni 2000-2017

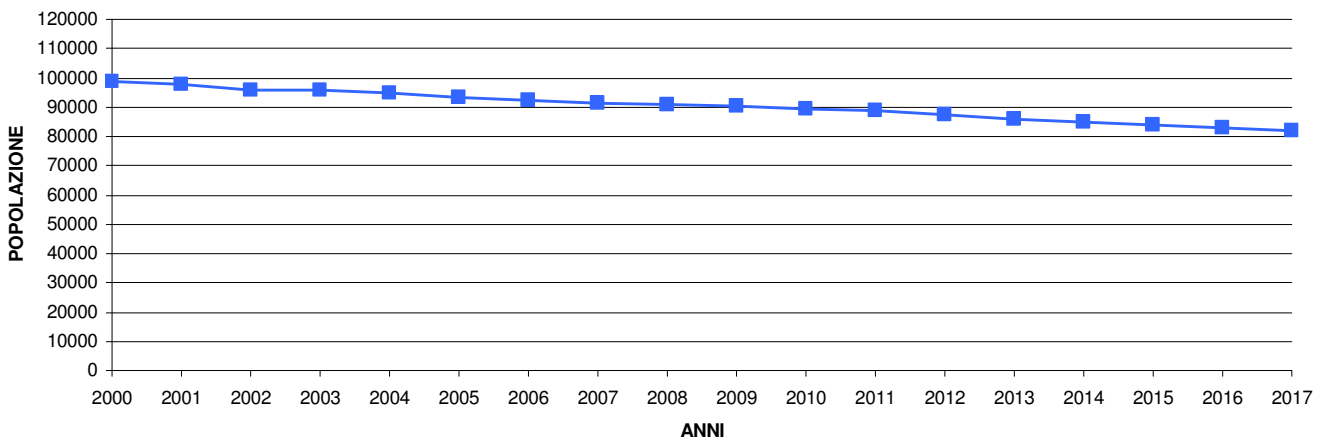

La diminuzione di popolazione residente è un fenomeno diffuso nei grandi contesti urbani come si può verificare dal grafico di seguito riportato che analizza la variazione della popolazione nel biennio 2014-2016 per le 15 più grandi città italiane.

Variazione percentuale della popolazione residente nel biennio 2014-2016

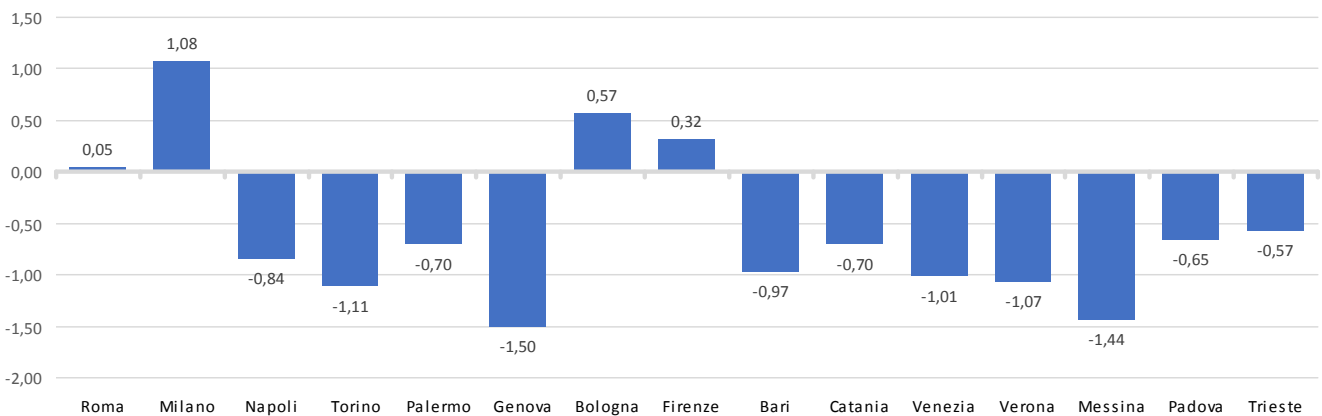

## I MOVIMENTI NATURALI E SOCIALI

Secondo le risultanze anagrafiche nel 2017 sono nati a Venezia 1.656 bambini e sono morte 3.486 persone, un bilancio naturale negativo di 1.830 unità, pari ad un tasso di decrescita di 7 punti per ogni 1.000 abitanti.

Negli ultimi 5 anni il numero dei nati è sceso sotto le 2 mila unità e il saldo naturale tra nati e morti si è ampliato.

Dal 2000 ad oggi nel Comune i decessi sono stati oltre 25 mila in più rispetto alle nascite. Il tasso di natalità, infatti, nel 2017 è di 6,3 nati per 1.000 abitanti, mentre il tasso di mortalità è 13,3.

Comune di Venezia: serie storica dei nati e dei morti - Anni 2000-2017

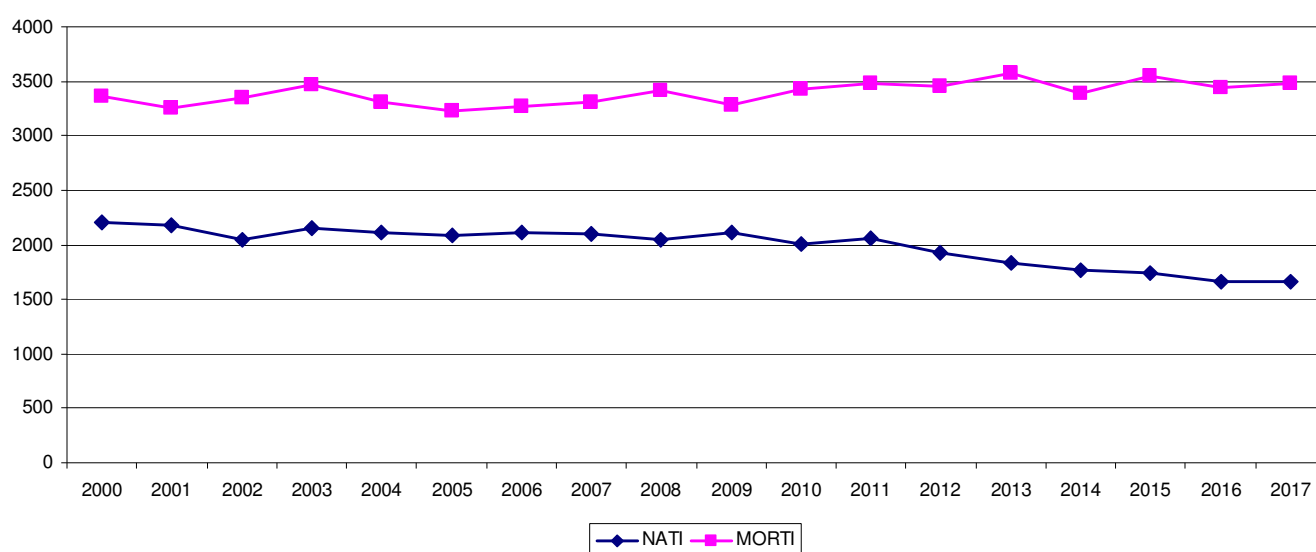

I movimenti sociali (immigrati ed emigrati) hanno un andamento meno regolare rispetto a quelli naturali. Nel grafico di seguito riportato si possono vedere gli interventi di revisione anagrafica a seguito dei Censimenti del 2001 e del 2011 che esplicano i loro effetti negli anni successivi attraverso la cancellazione di chi non è stato trovato al Censimento e la successiva re-iscrizione nei casi in cui i residenti non abbiano ottemperato all'obbligo censuario. Ad eccezione degli anni di revisione anagrafica, in generale il numero delle nuove iscrizioni (immigrati) nell'ultimo ventennio si è mantenuto superiore a quello delle cancellazioni (emigrati).

Nel 2017 ci sono state 6.886 nuove iscrizioni anagrafiche e al contempo ci sono stati 5.640 residenti che se ne sono andati. Il tasso migratorio totale è pari a +4,8 per 1.000 abitanti.

Comune di Venezia: serie storica degli iscritti e dei cancellati - Anni 2000-2017

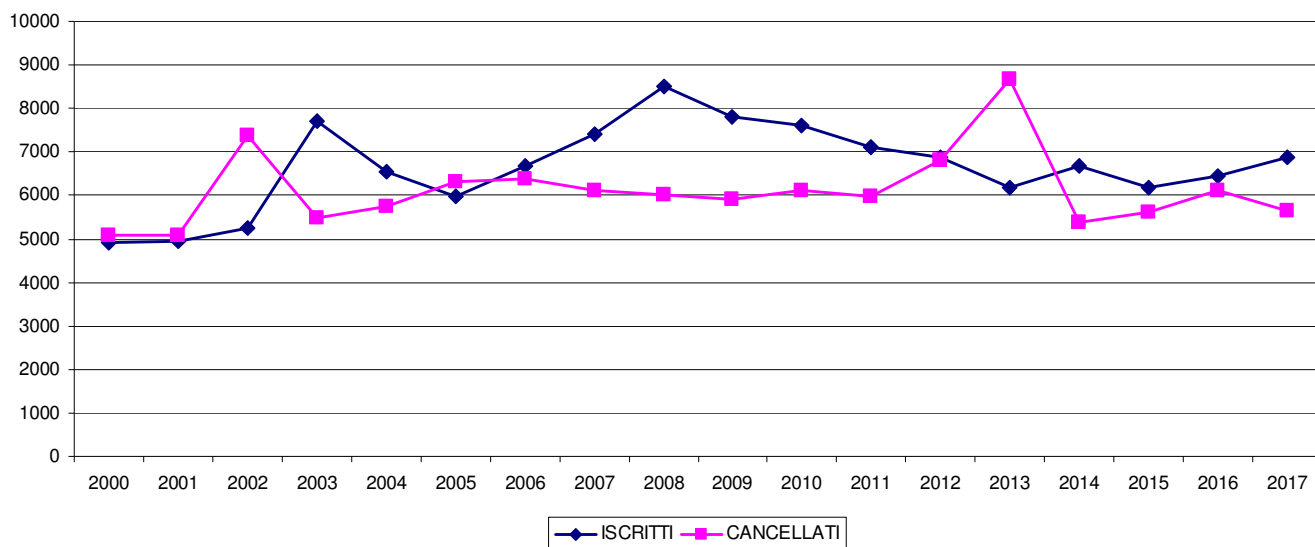

In Terraferma la diminuzione di popolazione dovuta a causa naturali (i decessi sono maggiori delle nascite) è più che compensata dai fenomeni migratori (iscrizioni e cancellazioni anagrafiche).

Nel Centro Storico e Isole non solo la crescita naturale non è in grado di compensare un tasso di migratorietà per lo più negativo, ma è la causa prima della diminuzione della popolazione residente.

Il Litorale ha un bilancio immigrati-emigrati tendenzialmente positivo, ma non compensa il forte calo dovuto ad una struttura di popolazione anziana.

Comune di Venezia - Tassi di crescita naturale e tassi migratori - Anni 2000-2017



**TERRAFERMA - Tassi di crescita naturale e tassi migratori - Anni 2000-2017**

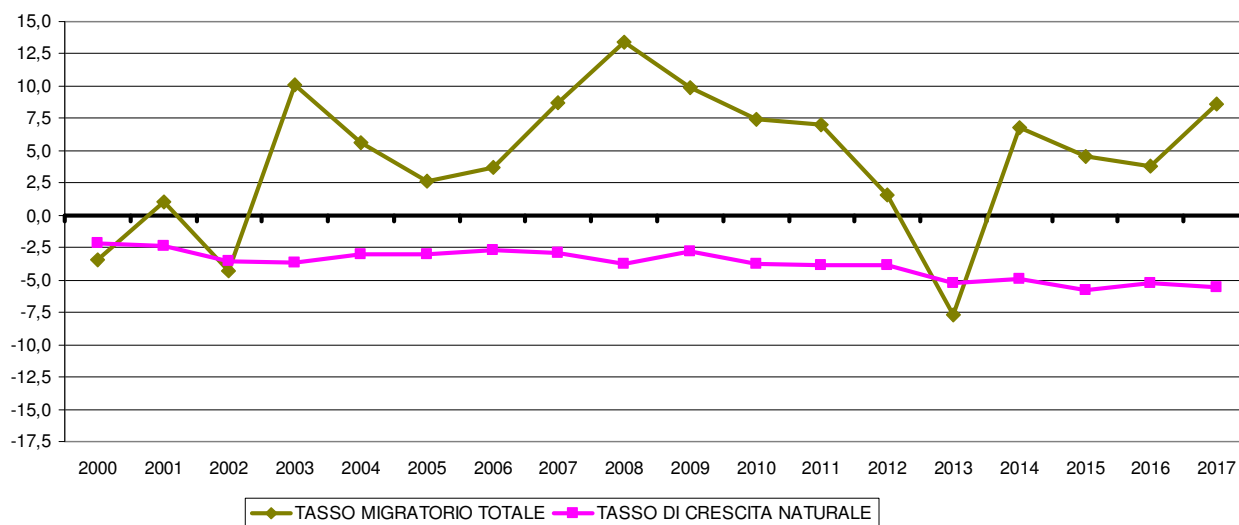

**CENTRO STORICO E ISOLE - Tassi di crescita naturale e tassi migratori - Anni 2000-2017**

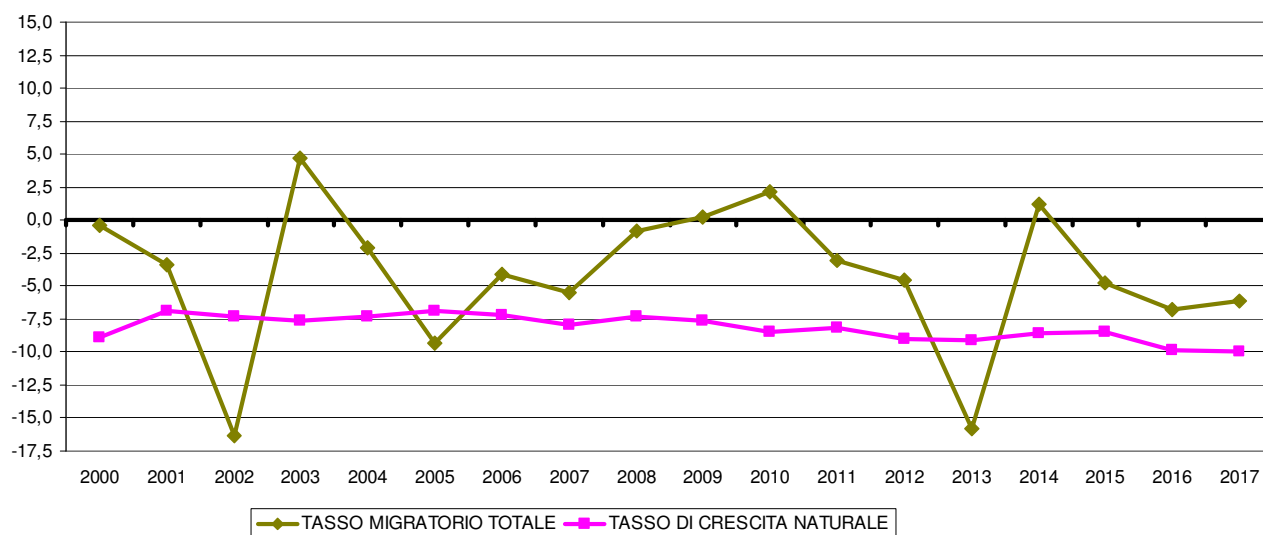

**LITORALE (LIDO E PELLESTRINA) - Tassi di crescita naturale e tassi migratori - Anni 2000-2017**

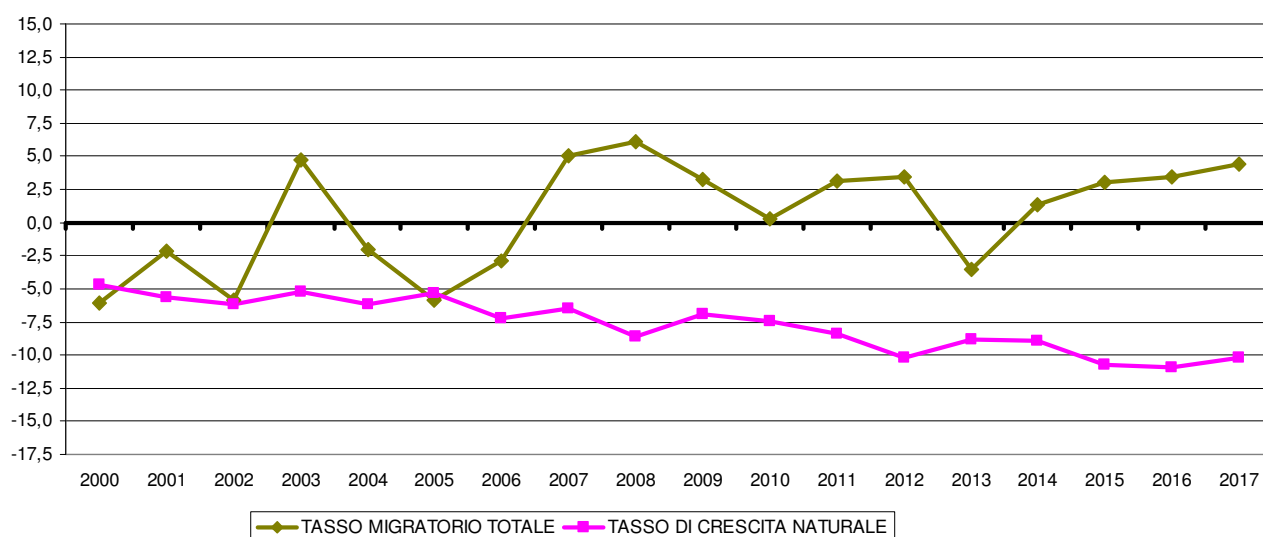

Rispetto ai movimenti demografici, Venezia si differenzia per la decrescita naturale (differenza tra nati e morti) più marcata rispetto alla città Metropolitana e al dato medio regionale, segno di un accentuato invecchiamento della popolazione. Come si vedrà nel paragrafo successivo, anche tra le grandi città italiane Venezia è posizionata tra quelle con una struttura di popolazione anziana.

Il tasso migratorio è positivo, superiore sia alla media italiana che a quella regionale.

#### Movimenti naturali e sociali - Tassi per 1.000 abitanti al 2016

	Venezia	Città Metropolitana	Veneto	Italia
Tasso di natalità	6,3	7,1	7,7	7,8
Tasso di mortalità	13,1	10,4	9,7	10,1
Crescita naturale	-6,8	-3,3	-2,0	-3,0
Tasso migratorio totale	1,3	1,6	0,5	1,1
Crescita totale	-5,5	-1,7	-1,5	-1,3

N. medio di figli per donna	n.d	1,33	1,38	1,34
-----------------------------	-----	------	------	------

**Tasso di natalità:** rapporto tra il numero dei nati vivi nell'anno e l'ammontare medio della popolazione residente, moltiplicato per 1.000.

**Tasso di mortalità:** rapporto tra il numero di decessi nell'anno e l'ammontare medio della popolazione residente, moltiplicato per 1.000.

**Crescita naturale:** differenza tra il tasso di natalità e il tasso di mortalità.

**Tasso migratorio totale:** rapporto tra il saldo migratorio dell'anno (iscritti – cancellati) e l'ammontare medio della popolazione residente, moltiplicato per 1.000.

**Crescita totale:** somma del tasso di crescita naturale e del tasso migratorio totale.

Con riguardo ai cambi di residenza all'interno del Comune, nel 2017 ci sono stati 3.233 spostamenti da una Municipalità a un'altra (salgono a 4.405 se prendiamo come unità territoriale gli ex Quartieri).

Nel bilancio entrate/uscite, chi perde maggiormente è il Centro Storico con le Isole (- 410 persone) a favore soprattutto della Venezia Litorale e del Centro Mestre. Anche Marghera ha un bilancio negativo con -41 persone a favore soprattutto di Mestre Centro e Chirignago-Zelarino. Chi "guadagna" di più è la Municipalità di Chirignago-Zelarino (+ 178) e Venezia Litorale (+ 107).

Oltre un cambio di residenza su 3 coinvolge il Centro Mestre.

#### Cambi di residenza tra Municipalità - Anno 2017

DESTINAZIONE	PROVENIENZA						Totale
	Venezia C.S.+ Isole	Venezia litorale	Favaro	Mestre Centro	Chirignago- Zelarino	Marghera	
Venezia C.S.+ Isole	0	71	26	123	42	35	297
Venezia litorale	191	0	12	46	17	10	276
Favaro	47	8	0	310	33	27	425
Mestre Centro	364	55	219	0	336	209	1.183
Chirignago-Zelarino	49	29	61	417	0	128	684
Marghera	56	6	10	218	78	0	368
Totale	707	169	328	1.114	506	409	3.233



## LA STRUTTURA PER ETÀ

I grafici che descrivono la distribuzione per sesso ed età della popolazione hanno ormai, sia a Venezia che a livello italiano, ben poco di piramide, la forma che fino ad alcuni decenni addietro eravamo abituati a vedere (base ampia che rappresenta le nascite e via via un restringimento fino alla punta rappresentata dalle classi di età più anziane). Ora assomiglia ad una “punta di lancia”, stretta alla base (poche nascite), si allarga notevolmente nelle età centrali (i figli del baby boom dei primi Anni Sessanta) e rimane piuttosto ampia anche nelle fasce anziane (qualità del lavoro, della vita e progressi in campo medico hanno influenzato l’allungamento della vita).

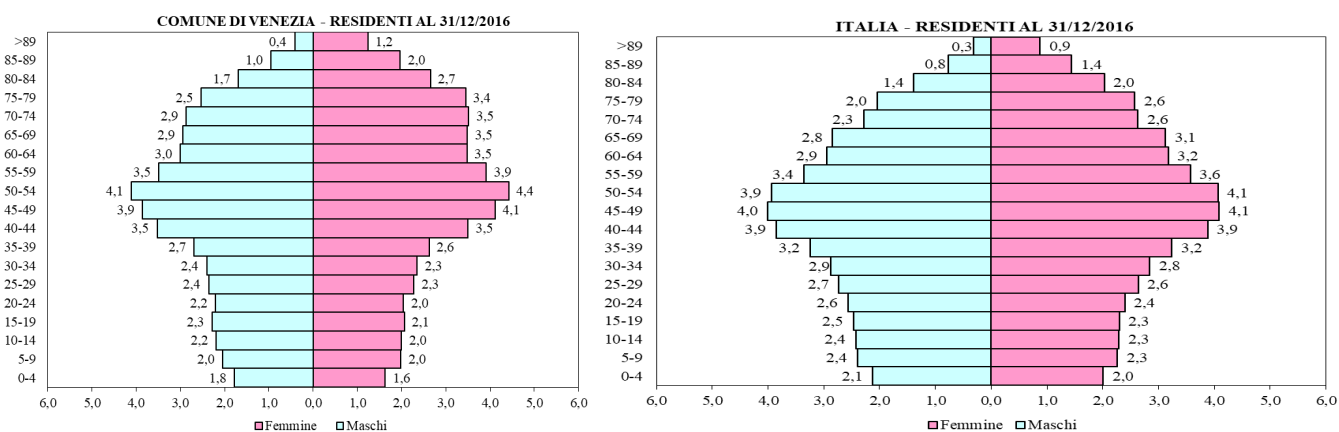

Distinguendo la componente straniera notiamo invece l’aspetto tipico di un gruppo di recente ingresso per motivi di lavoro, con un consolidamento familiare già ampiamente avviato: è una struttura assolutamente sbilanciata nelle età giovani attive e nella seconda generazione (figli nati in Italia e ricongiungimenti familiari). Gli immigrati stranieri sono giovani, in età attiva e fertile e presentano una struttura per età alquanto diversa.

### COMUNE DI VENEZIA - COMPOSIZIONE DELLA POPOLAZIONE RESIDENTE AL 31/12/2017 PER CLASSI DI ETÀ (100=totale popolazione)

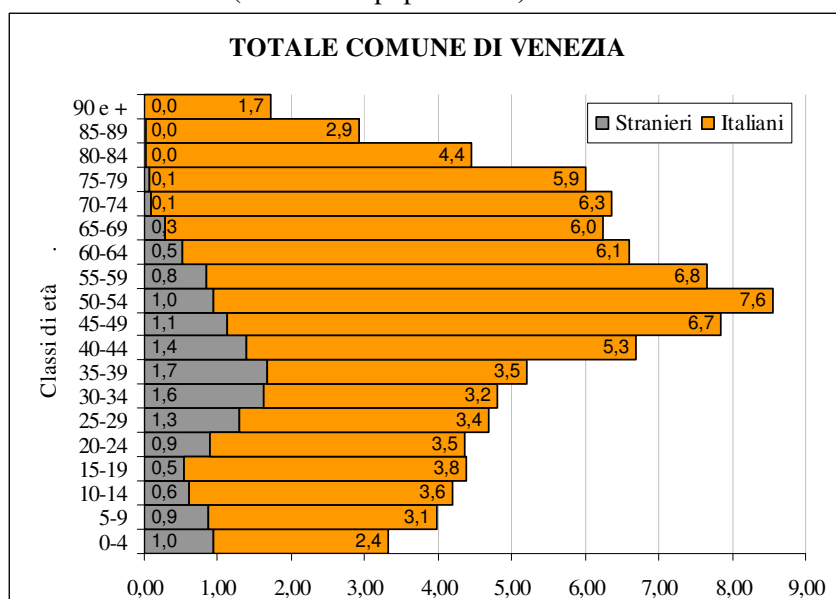

Il 78,9% dei residenti stranieri si trova nella fascia di età 15-64 anni (il dato totale comunale, italiani più stranieri, è del 60,8%), il 17,5% ha 0-14 anni (il corrispettivo complessivo è del 11,5%) e solo il 3,6% ha più di 64 anni a differenza dei residenti italiani tra i quali gli anziani stanno raggiungendo il rapporto di 1 a 3 (31,6%).

## MUNICIPALITA' DEL COMUNE DI VENEZIA - COMPOSIZIONE DELLA POPOLAZIONE RESIDENTE AL 31/12/2017 PER CLASSI DI ETÀ' (100=totale popolazione)

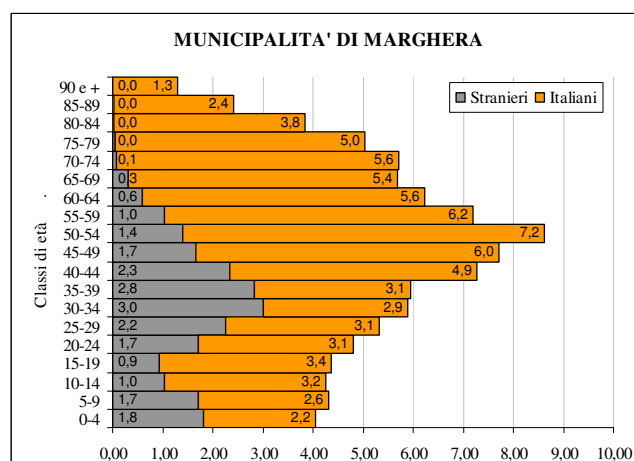
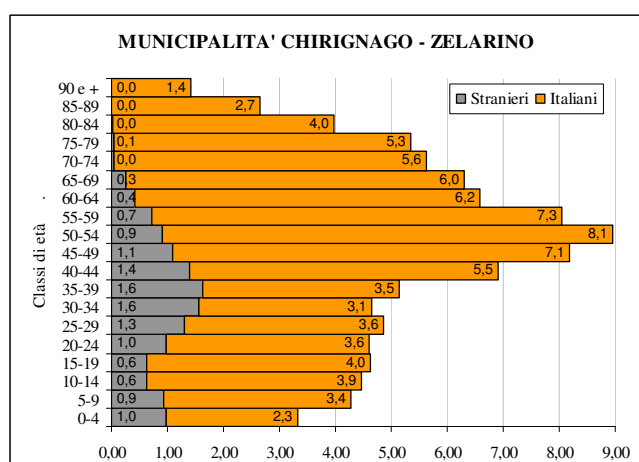
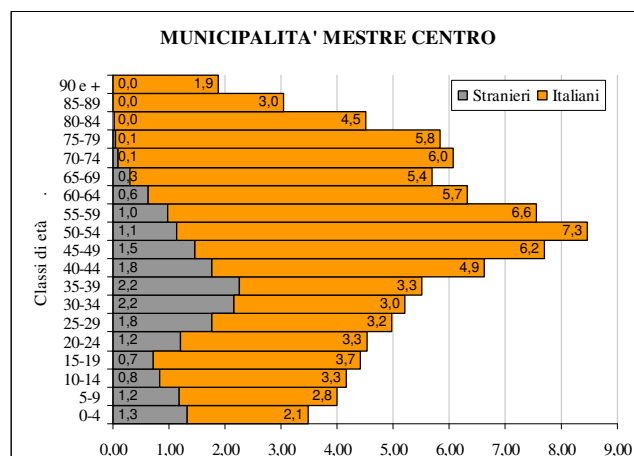
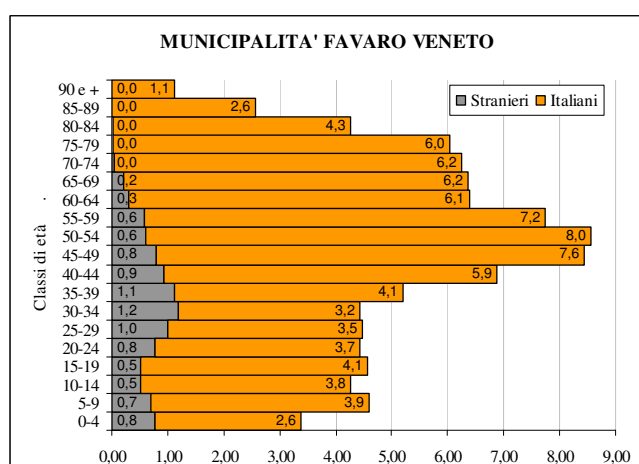
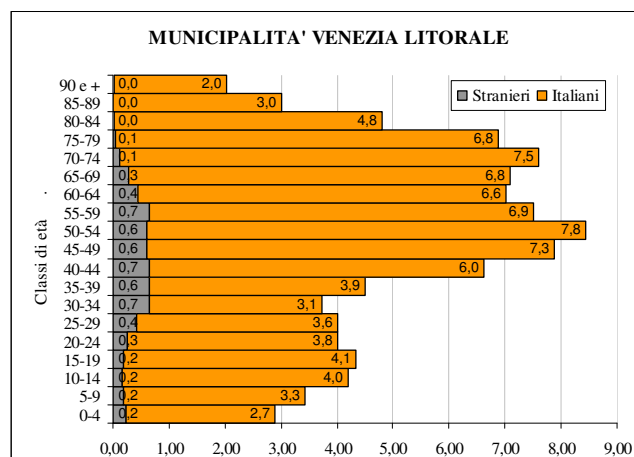
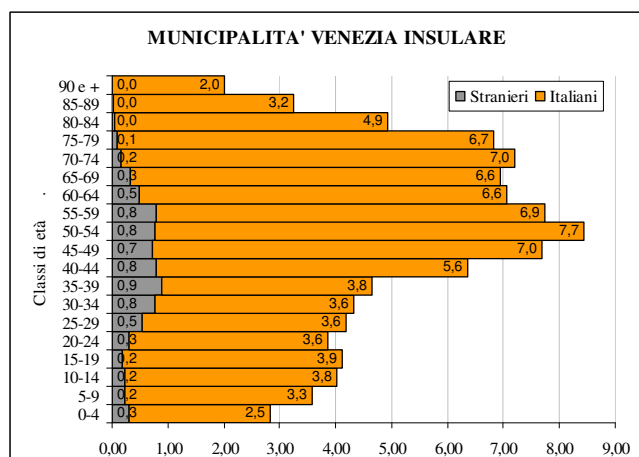

L'età media della popolazione residente sta raggiungendo i 48 anni (47,9) a livello complessivo comunale, mentre in alcune aree è molto prossima ai 50 anni (Centro Storico, Isole e Litorale). Nella tabella di seguito riportata si nota con tutta evidenza il contributo della popolazione straniera nel ringiovanimento della struttura demografica, soprattutto in Terraferma dove è più presente.

### Indici di struttura demografica per Municipalità al 31/12/2017

Totale Comune	Municipalità						Totale Terraferma
	Venezia C.S. + Isole	Litorale	Favaro	Mestre Centro	Chirignago-Zelarino	Marghera	

#### Totale italiani e stranieri

Eta' media	<b>47,9</b>	49,9	49,8	47,1	47,4	46,8	46,5	47,0
% pop. 0-14 anni	<b>11,5</b>	10,4	10,5	12,2	11,6	12,1	12,6	12,0
%pop. 15-64 anni	<b>60,8</b>	58,4	58,1	61,1	61,3	62,6	63,4	61,9
% pop. 65 anni e più	<b>27,7</b>	31,2	31,4	26,6	27,0	25,4	24,0	26,1
Indice di dipendenza strutturale	<b>64,5</b>	71,1	72,2	63,5	63,1	59,8	57,8	61,6
Indice di dipendenza anziani	<b>45,6</b>	53,3	54,1	43,5	44,1	40,5	37,9	42,2
Indice di vecchiaia	<b>241,3</b>	299,2	298,5	217,3	232,1	210,2	190,3	218,3

#### Stranieri

Eta' media	<b>34,1</b>	41,3	41,4	32,4	32,9	32,9	32,6	32,6
% pop. 0-14 anni	<b>17,5</b>	9,9	9,4	19,5	18,7	18,5	20,0	19,0
%pop. 15-64 anni	<b>78,9</b>	81,4	82,5	77,5	78,6	78,6	77,8	78,3
% pop. 65 anni e più	<b>3,6</b>	8,6	8,0	3,0	2,7	2,9	2,2	2,6
Indice di dipendenza strutturale	<b>26,8</b>	22,8	21,2	29,0	27,3	27,2	28,6	27,7
Indice di dipendenza anziani	<b>4,6</b>	10,6	9,7	3,8	3,5	3,6	2,8	3,4
Indice di vecchiaia	<b>20,7</b>	87,1	84,9	15,3	14,5	15,4	10,8	13,9

#### Italiani

Eta' media	<b>50,1</b>	50,6	50,4	48,7	50,6	48,9	48,7	49,8
% pop. 0-14 anni	<b>10,5</b>	10,5	10,6	11,4	10,1	11,0	10,4	10,6
%pop. 15-64 anni	<b>57,9</b>	56,5	56,4	59,3	57,5	60,1	59,1	58,6
% pop. 65 anni e più	<b>31,6</b>	33,0	33,0	29,3	32,4	28,9	30,5	30,9
Indice di dipendenza strutturale	<b>72,8</b>	77,0	77,1	68,6	73,8	66,4	69,2	70,7
Indice di dipendenza anziani	<b>54,6</b>	58,5	58,4	49,4	56,2	48,1	51,6	52,7
Indice di vecchiaia	<b>299,9</b>	316,1	311,1	256,1	320,3	261,4	292,9	292,4

**Indice di dipendenza strutturale:** rapporto percentuale tra la popolazione in età non attiva (0-14 anni e oltre 64 anni) e la popolazione in età attiva (15-64 anni). L'indice rappresenta il numero medio di bambini e anziani che potenzialmente sono mantenuti con il reddito di 100 lavoratori.

**Indice di dipendenza anziani:** rapporto percentuale tra la popolazione in età 65 e oltre e la popolazione in età attiva (15-64 anni).

**Indice di vecchiaia:** rapporto percentuale tra la popolazione in età 65 e oltre e la popolazione in età 0-14 anni. L'indice rappresenta il numero di anziani ogni 100 giovani.

Il rapporto tra vecchie e nuove generazioni (indice di vecchiaia) è 241, ciò significa che per ogni giovane in età 0-14 ci sono 2,4 persone oltre i 64 anni, un valore che supera il 3 in molte aree del Comune se consideriamo solo la popolazione italiana.

L'indice di dipendenza strutturale negli ultimi 10 anni è passato dal 60,7 all'attuale 64,5, in continua crescita a dimostrazione della crescente quota di popolazione in età non attiva.

Le grandi città del nord Italia si caratterizzano per un marcato livello di invecchiamento della popolazione: tra queste spicca in primis Genova, seguita proprio da Venezia.

### Indici di struttura nelle grandi città italiane - Anno 2016

	%pop. 0-14 anni	% pop. 15-64 anni	% pop. 65 anni e più	indice di vecchiaia
Roma	13,5%	64,7%	21,8%	162,3%
Milano	13,1%	63,4%	23,5%	180,0%
Napoli	14,9%	66,1%	19,0%	127,3%
Torino	12,4%	62,2%	25,4%	204,9%
Palermo	14,4%	66,2%	19,4%	134,9%
Genova	11,5%	60,1%	28,3%	246,2%
Bologna	11,8%	62,6%	25,6%	218,1%
Firenze	12,1%	62,1%	25,8%	212,6%
Bari	12,5%	64,5%	23,0%	183,2%
Catania	14,9%	66,0%	19,0%	127,5%
Venezia	11,8%	60,6%	27,6%	234,8%

Età media della popolazione residente al 31/12/2016

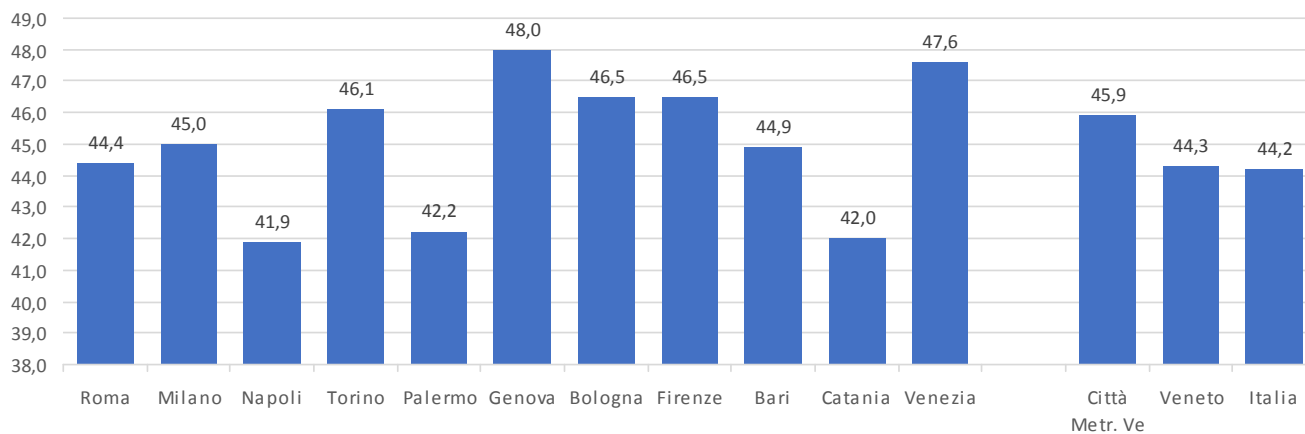

## LA COMPONENTE STRANIERA

Al 31/12/2017 ci sono 36.048 stranieri residenti nel territorio comunale, che rappresentano il 13,8% della popolazione.

Comune di Venezia- Serie storica degli stranieri residenti - Anni 2000-2017

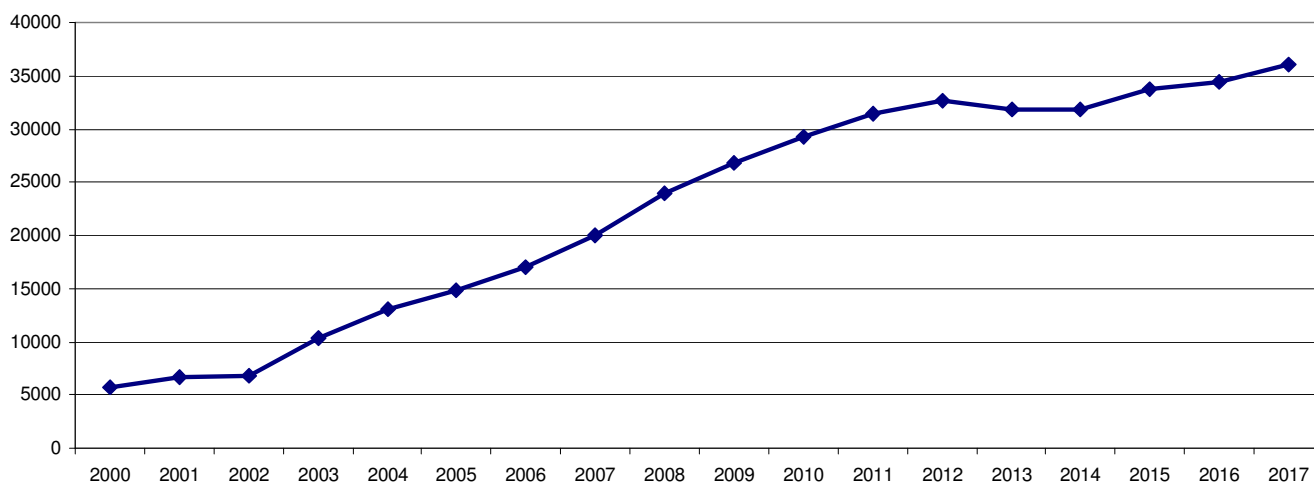

La presenza straniera a Venezia è superiore a quanto si riscontra nel resto della Città Metropolitana e a livello regionale, ma è in linea con quella delle altre grandi città del Centro-Nord.

Percentuale di stranieri residenti su totale abitanti al 31/12/2016

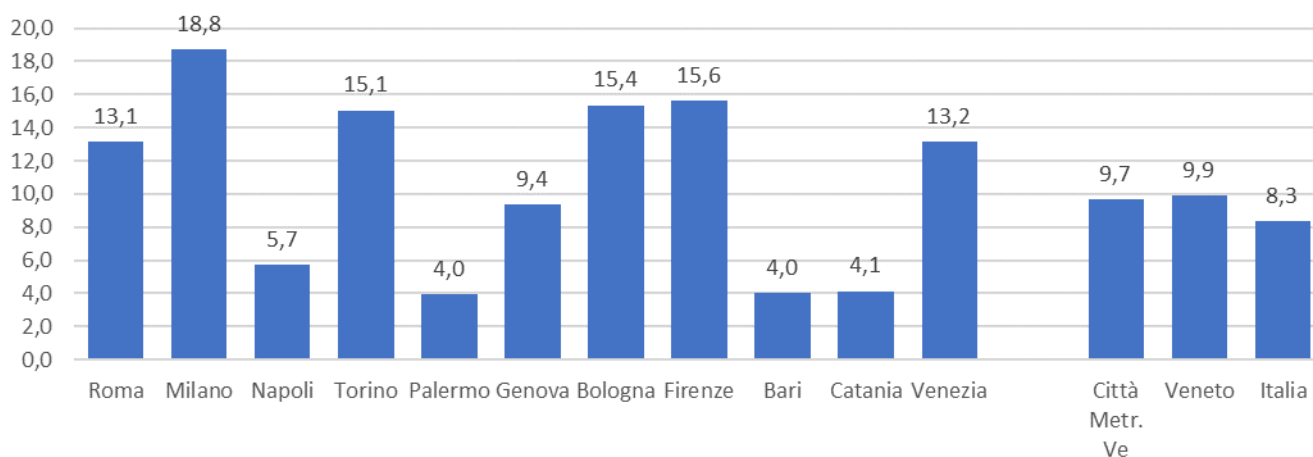

Sono presenti 141 diverse nazionalità. La nazionalità maggiormente rappresentata è il Bangladesh, seguita da Romania, Moldova, Cina, Ucraina, Albania, Macedonia e Filippine.

Per alcune nazionalità l'immigrazione è soprattutto maschile: Bangladesh, Kosovo, Senegal, Egitto, Nigeria Tunisia, Pakistan, Afghanistan. Al contrario, la presenza femminile è molto consistente per la Moldova, l'Ucraina, la Polonia, il Brasile, la Russia, la Spagna, la Bulgaria, gli Stati Uniti, Cuba, Repubblica Dominicana, Georgia, Giappone.

**COMUNE DI VENEZIA – LE NAZIONALITÀ PIÙ RAPPRESENTATE TRA I RESIDENTI (OLTRE LE 100 UNITÀ)  
AL 31/12/2017**

		Maschi	Femmine	Totale	% sul totale stranieri
1	BANGLADESH	3.820	2.098	5.918	16,4
2	ROMANIA	2.336	3.235	5.571	15,5
3	MOLDOVA	1.428	3.031	4.459	12,4
4	REPUBBLICA POPOLARE CINESE	1.621	1.729	3.350	9,3
5	UCRAINA	571	1.940	2.511	7,0
6	ALBANIA	798	743	1.541	4,3
7	REPUBBLICA DI MACEDONIA	805	664	1.469	4,1
8	FILIPPINE	643	778	1.421	3,9
9	KOSOVO	445	273	718	2,0
10	SRI LANKA	374	328	702	1,9
11	SENEGAL	372	148	520	1,4
12	MAROCCO	219	208	427	1,2
13	EGITTO	238	156	394	1,1
14	REPUBBLICA DI SERBIA	190	193	383	1,1
15	NIGERIA	231	138	369	1,0
16	TUNISIA	242	125	367	1,0
17	FRANCIA	119	200	319	0,9
18	PAKISTAN	229	68	297	0,8
19	POLONIA	50	215	265	0,7
20	TURCHIA	147	102	249	0,7
21	BRASILE	69	173	242	0,7
22	FEDERAZIONE RUSSA	54	183	237	0,7
23	REGNO UNITO	103	112	215	0,6
24	GERMANIA	74	135	209	0,6
25	SPAGNA	53	136	189	0,5
26	BULGARIA	56	122	178	0,5
27	STATI UNITI D'AMERICA	53	120	173	0,5
28	CROAZIA	85	87	172	0,5
29	PERU'	63	91	154	0,4
30	AFGHANISTAN	124	24	148	0,4
31	CUBA	46	97	143	0,4
32	INDIA	78	65	143	0,4
33	REPUBBLICA DOMINICANA	43	89	132	0,4
34	GEORGIA	27	95	122	0,3
35	GIAPPONE	16	102	118	0,3
36	IRAN	61	42	103	0,3
37	REPUBBLICA DI COREA	49	51	100	0,3

Nel 2016 poco più di 1.000 stranieri residenti in Comune hanno acquisito la cittadinanza italiana.

Esiste un'alta variabilità nella distribuzione degli stranieri all'interno del territorio comunale: a fronte di un 6,2% di stranieri sul totale popolazione per Venezia litorale e un 7,7% per il Centro Storico e Isole, si ha un 17,9% per Mestre Centro che si innalza al 22,9% a Marghera.

**COMUNE DI VENEZIA – PESO PERCENTUALE DEGLI STRANIERI SULLA POPOLAZIONE RESIDENTE PER FASCE DI ETÀ AL 31/12/2017**

**TOTALE COMUNE DI VENEZIA**

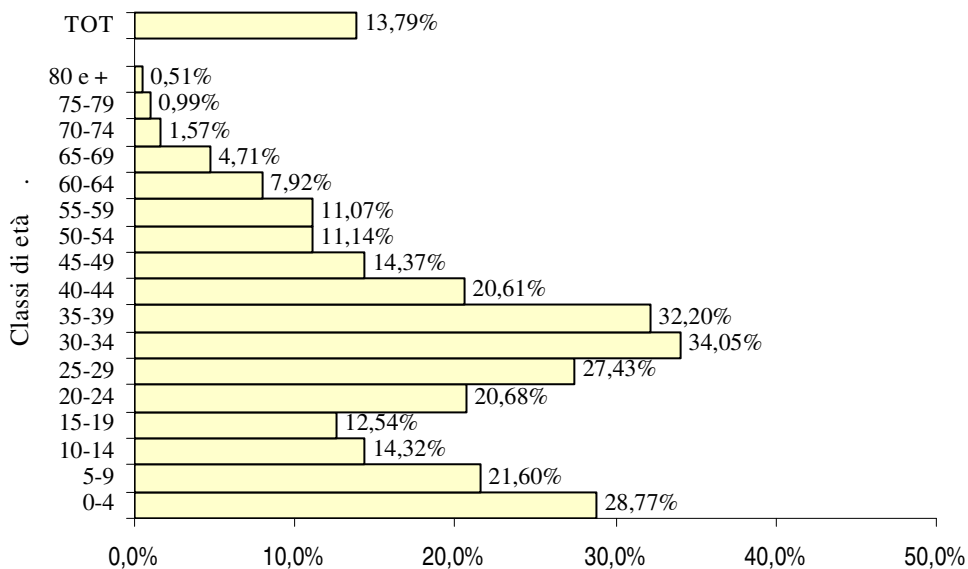

# COMUNE DI VENEZIA – PESO PERCENTUALE DEGLI STRANIERI SULLA POPOLAZIONE RESIDENTE MUNICIPALITA' E FASCE DI ETÀ AL 31/12/2017

### MUNICIPALITA' VENEZIA INSULARE

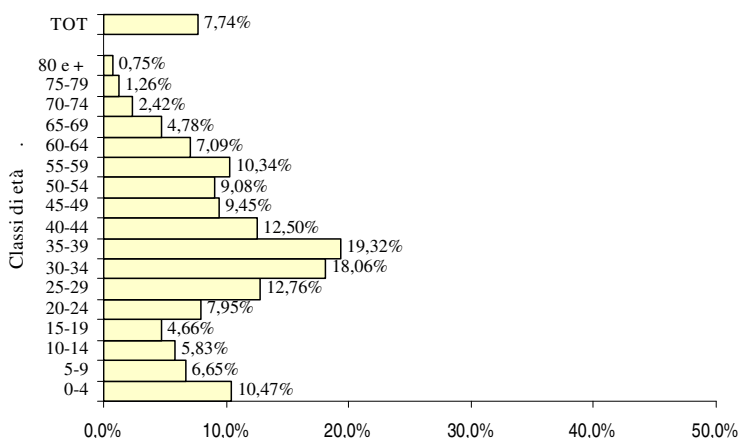

### MUNICIPALITA' VENEZIA LITORALE

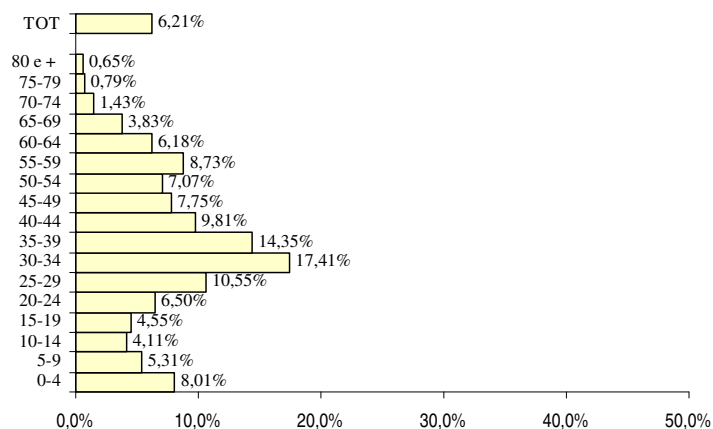

### MUNICIPALITA' FAVARO VENETO

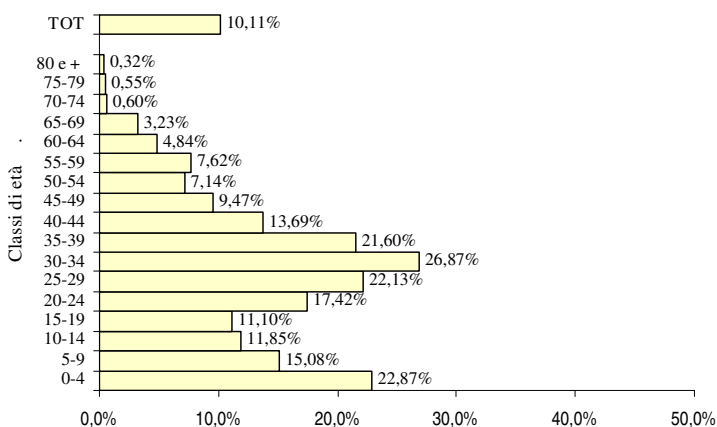

### MUNICIPALITA' MESTRE CENTRO

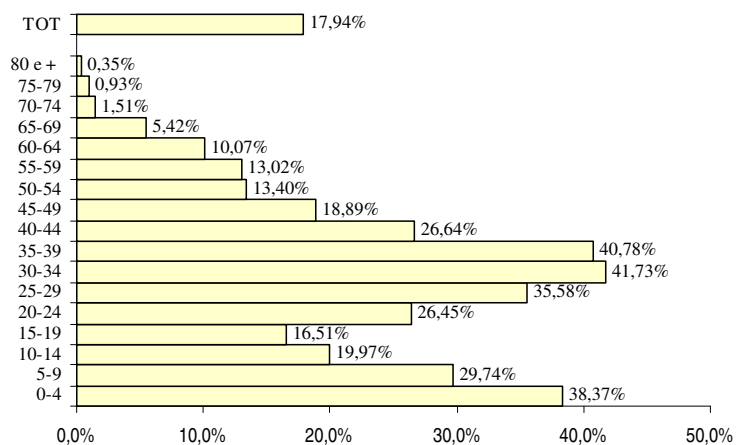

### MUNICIPALITA' CHIRIGNAGO - ZELARINO

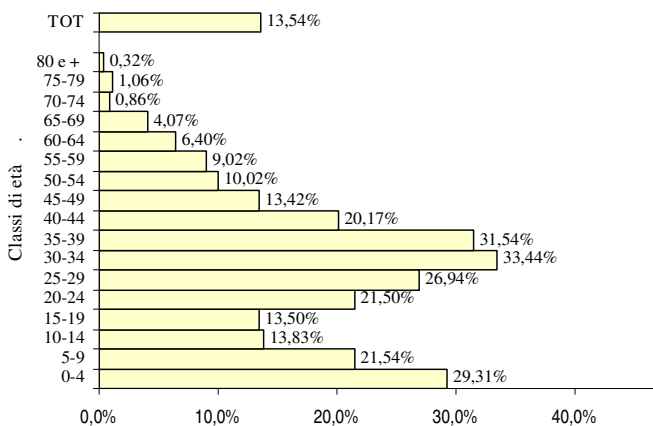

### MUNICIPALITA' DI MARGHERA

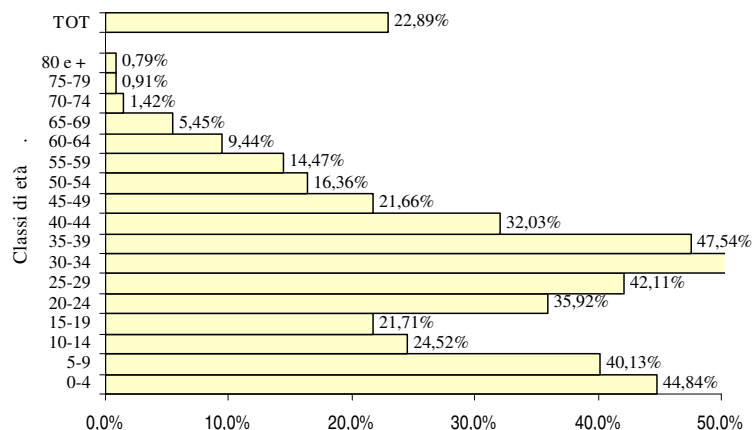



## LE FAMIGLIE

A fine 2017 nel Comune di Venezia risiedono 128.218 famiglie. Inoltre, sono presenti 191 convivenze che accolgono 2.610 persone<sup>1</sup>.

Come nel resto del Paese, anche a Venezia si è assistito negli anni a un incremento graduale e continuo del numero di famiglie (nel 2000 erano quasi 6 mila in meno di oggi), accompagnato da una diminuzione della dimensione media.

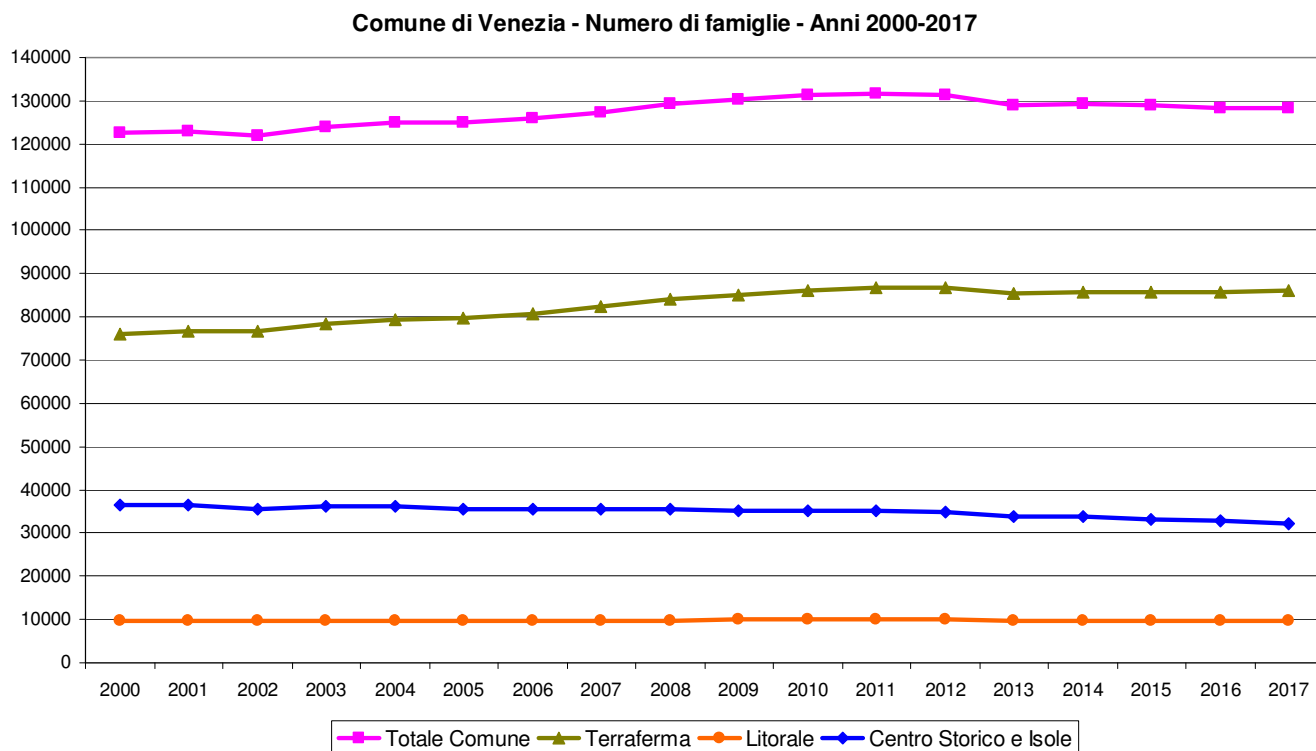

Il 44,6% delle famiglie è composto da una sola persona con una punta massima del 50,5% nel Centro Storico e Isole e una minima a Favaro (37,4%). In totale 57.204 persone vivono sole, un dato che all'inizio del millennio non superava le 42 mila persone.

<sup>1</sup> Per convivenza si intende un insieme di persone che, senza essere legate da vincoli di matrimonio, parentela, affinità e simili, conducono vita in comune per motivi religiosi, di cura, di assistenza, militari, di pena e simili.

## Distribuzione delle famiglie per numero di componenti per Municipalità al 31/12/2017

Totale Comune	Municipalità						Totale Terraferma
	Venezia e isole	Litorale	Favaro	Mestre Centro	Chirignago-Zelarino	Marghera	

### Valori assoluti

	Totale Comune	Venezia e isole	Litorale	Favaro	Mestre Centro	Chirignago-Zelarino	Marghera	Totale Terraferma
1 componente	57.204	16.314	4.062	4.064	20.012	6.894	4.245	36.828
2 componenti	34.478	8.262	2.754	3.123	11.562	5.197	3.148	23.462
3 componenti	19.517	4.279	1.594	1.991	6.416	3.142	1.889	13.644
4-5 componenti	15.868	3.217	1.283	1.573	5.395	2.586	1.607	11.368
oltre 5 componenti	1.151	212	50	122	385	182	110	889
<b>Totale</b>	<b>128.218</b>	<b>32.284</b>	<b>9.743</b>	<b>10.873</b>	<b>43.770</b>	<b>18.001</b>	<b>10.999</b>	<b>86.191</b>

### Distribuzione percentuale

	Totale Comune	Venezia e isole	Litorale	Favaro	Mestre Centro	Chirignago-Zelarino	Marghera	Totale Terraferma
1 componente	44,6	50,5	41,7	37,4	45,7	38,3	38,6	42,7
2 componenti	26,9	25,6	28,3	28,7	26,4	28,9	28,6	27,2
3 componenti	15,2	13,3	16,4	18,3	14,7	17,5	17,2	15,8
4-5 componenti	12,4	10,0	13,2	14,5	12,3	14,4	14,6	13,2
oltre 5 componenti	0,9	0,7	0,5	1,1	0,9	1,0	1,0	1,0
<b>Totale</b>	<b>100,0</b>	<b>100,0</b>	<b>100,0</b>	<b>100,0</b>	<b>100,0</b>	<b>100,0</b>	<b>100,0</b>	<b>100,0</b>

Il numero medio di componenti per famiglia è pari a 2,02 nel 2017, valore analogo al 2016.

Dal confronto con altre realtà territoriale, come riportato nel grafico seguente, si evince che il dato comunale è allineato con ciò che si riscontra nelle grandi città del Centro-Nord.

Numero medio di componenti per famiglia al 31/12/2016

