

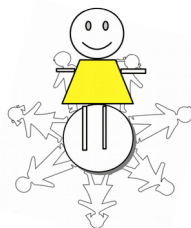

# *I Servizi Educativi 0-3* *del Comune di Venezia*

**Nido Integrato**

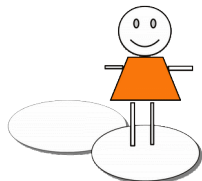

**Micronido**

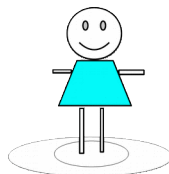

**Asilo Nido**



**Nido Aziendale**



**Centro Infanzia**



**Spazio Cuccioli**



**Nido Famiglia**

La presente raccolta è scaricabile nel sito del Comune di Venezia  
<https://www.comune.venezia.it/it/content/servizi-educativi-0-3-rete>

## **Indice**

Premessa	p.4
Presentazione	p.5
Tipologie di servizio	p.7
TERRAFERMA	
Chirignago, Zelarino	p.10
Favaro Veneto	p.31
Marghera	p.39
Mestre, Carpenedo	p.55
VENEZIA	
Venezia, centro storico	p.98
Lido, Pellestrina	p.136
Carta topografica - Terraferma	
Carta topografica - Venezia	

## **Premessa**

Questa brochure intende fornire alle famiglie con bambini fino a 3 anni di età una panoramica dei diversi servizi educativi sia pubblici che privati presenti nel territorio del Comune di Venezia.

Lo scopo è duplice:

1. fornire alle famiglie uno strumento di rapida consultazione per una scelta del servizio che meglio risponda alle loro aspettative;
2. integrare le offerte pubbliche e private del territorio allo scopo di creare un sistema di proposte differenziate che coesistano all'interno di un'unica cornice.

Questa brochure è un primo tentativo di riunire l'insieme delle proposte territoriali per facilitare l'orientamento delle famiglie e promuovere una scelta consapevole del servizio educativo che più aggrada. Lo strumento è suscettibile di modifiche e integrazioni alla luce di ulteriori informazioni provenienti da ulteriori gestori di servizi qui non rappresentati.

Augurandomi che tale raccolta possa essere utile, porgo a tutti distinti saluti.

*L'Assessore alle Politiche Educative*

*avv. Paolo Romor*

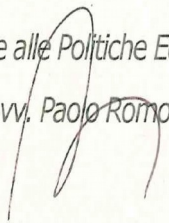

## ***Presentazione***

L'idea di questa raccolta è nata dall'obiettivo di creare uno strumento di facile consultazione che tracciasse la panoramica dei servizi educativi 0-3 nel Comune di Venezia.

La struttura ricalca le tipologie dei servizi educativi sorti in linea con la L. R. 32/1990 e autorizzati e/o accreditati secondo la L. R. 22/2002.

Le tipologie di servizio quali: Asilo Nido, Micronido, Nido Aziendale, Nido Integrato e Centro Infanzia sono soggette all'autorizzazione all'esercizio; la validità del provvedimento è di 5 anni con successivo obbligo di rinnovo. L'accreditamento istituzionale ha invece una validità di 3 anni ed è soggetto a rinnovo previa verifica dei requisiti standard previsti per legge.

Sono state individuate, per ogni territorialità, le tipologie di servizio educativo presenti fra quelle sottoelencate:

- Asili Nido
- Nidi Famiglia
- Asili Nido Integrati
- Micronidi
- Servizi Innovativi Sperimentali (Spazio Cuccioli)

I servizi educativi sperimentali e quelli caratterizzati da mutuo aiuto (es. nido in famiglia) non sono soggetti ad autorizzazione e accreditamento obbligatori.

Questa Presentazione può essere ampliata e completata anche in seguito con altri servizi educativi opportunamente indicati.

La presentazione dei singoli servizi è stata realizzata utilizzando un *format* comune. Inoltre per facilitare la lettura è stata inserita la seguente simbologia:



linea arancione per indicare i servizi privati



linea verde per indicare i servizi pubblici



linea rossa per indicare i servizi privati in convenzione

## **Tipologie di servizio**

### **ASILO NIDO**

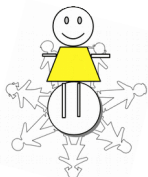

*"L'asilo nido è un servizio di interesse pubblico rivolto alla prima infanzia e ha finalità di assistenza, di socializzazione e di educazione nel quadro di una politica di tutela dei diritti dell'infanzia" (Legge Regionale n° 32 del 1990).*

### **CENTRO INFANZIA**



*"Il centro infanzia è un servizio prevalentemente destinato a bambini di età compresa tra 12 mesi e sei anni, organizzato sulla base di percorsi pedagogici flessibili in relazione al rapporto fra la maturità dei soggetti e i contenuti dell'intervento educativo.*

*Il servizio di centro infanzia può prevedere nei suoi progetti educativi percorsi psico-pedagogici realizzati con il contributo di apporti esterni" (Legge regionale n° 32 del 1990).*

### **NIDO AZIENDALE**



*"E' un servizio educativo per l'infanzia organizzato per accogliere i bambini fino a 3 anni d'età. L'organizzazione deve prevedere la permanenza del bambino con la possibilità di usufruire del pasto e del riposo" (Legge regionale n° 22 del 2002).*

### **NIDO IN FAMIGLIA**



*"Unità di offerta che rientra tra i servizi educativi alla prima infanzia, ai sensi del D.Lgs 65/2017, educativa, di cura e socializzazione, d'interesse pubblico, rivolta a bambini di età compresa tra i 3 mesi e i 3 anni, e collabora con le famiglie alla loro crescita e formazione.*

*Il progetto educativo che si attua è svolto in ambiente domestico da personale educativo opportunamente formato.*

Le unità sono verificate e approvate dal coordinatore, che svolge altresì la funzione di coordinamento della rete Nidi in Famiglia ad esso afferenti”.

Il nido famiglia è un Servizio integrativo **non soggetto ad autorizzazione** (allegato B DGR 84/2007); i requisiti dell'unità di offerta 'nido in famiglia' sono riportati nel DGR 2907/2013 e nell'allegato A del DGR n° 153/2018.

## NIDO INTEGRATO

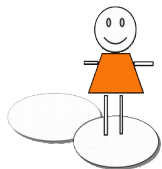

"Il nido integrato è un servizio strutturato in modo simile ad un asilo nido minimo. Esso svolge una attività psicopedagogica mediante collegamenti integrativi con l'attività della scuola materna, secondo un progetto concordato fra gli enti gestori" (Legge Regionale n°32 del 1990).

## MICRONIDO



"Nelle località in cui non esiste il servizio di asilo nido e il numero di potenziali utenti è inferiore a quello minimo di bambini, possono costituirsi asili nido minimi, preferibilmente come servizi aggregati a idonee strutture già esistenti con nuclei decentrati di altro asilo nido" (Legge Regionale n°32 del 1990).

## SERVIZI INTEGRATIVI E SPERIMENTALI PER LA PRIMA INFANZIA (SPAZIO CUCCIOLI)



A partire dal 1999 sono state realizzate alcune forme innovative e sperimentali di servizi socio-educativi per la prima infanzia denominate **Spazio Cuccioli**, secondo le finalità e nelle forme previste dalla Legge 285/97 "Disposizioni per la promozione di diritti e di opportunità per l'infanzia e l'adolescenza".



**TERRAFERMA**

# CHIRIGNAGO, ZELARINO

## Asilo nido



Nome del servizio	<b>ASILO NIDO AIRONE</b>
Indirizzo e contatti	Via Battaglia 2, Chirignago email: <a href="mailto:airone@comune.venezia.it">airone@comune.venezia.it</a> tel. 041916018
Tipologia	Asilo nido
Legale rappresentante	Dirigente: ing. S. Grandese
Coordinatore pedagogico	Dott.ssa C. Carbonin <a href="mailto:claudia.carbonin@comune.venezia.it">claudia.carbonin@comune.venezia.it</a>
Fascia di età dell'utenza	0-3 anni
Orario e periodo di apertura annuale	Dal lunedì al venerdì, dalle ore 7.30 alle ore 17.00, indicativamente dalla seconda settimana di settembre al 30 giugno con interruzioni secondo il calendario scolastico regionale.
La giornata tipo (orari delle routines)	<p>La cucina è interna con cuoco che segue il menù stagionale predisposto dall'AULSS3 Serenissima. E' previsto il riposo pomeridiano dalle 13.00 alle 15.00. Per i bambini fino ad un anno di età è previsto il riposo anche al mattino secondo l'esigenza dei piccoli.</p> <p><b>Orari della giornata tipo:</b></p> <p>ore 07.30 – 09.00: accoglienza ore 09.00 – 10.00: merenda e cambio ore 10.00 – 11.00: gioco/attività ore 11.15 – 12.15: pranzo ore 12.15 – 13.00: cambio e relax ore 13.00 – 15.00: riposo ore 15.00 – 15.30: merenda ore 16.30 – 17.00: gioco libero e uscita</p>
Offerta educativa	In base ai percorsi formativi offerti al personale educatore, viene elaborato il <b>POF</b> . Caratterizza la

	proposta del nido l'esplorazione sensoriale e l'attivazione di laboratori grafico pittorici-manipolativi per sviluppare il naturale desiderio di scoperta del bambino di tutto ciò che lo circonda: ambiente, oggetti, persone.
Modalità e periodi per effettuare l'iscrizione	La domanda di iscrizione deve essere compilata on line sul sito web del Comune *a partire dai primi di gennaio di ogni anno per la prima graduatoria e da settembre a fine novembre per la seconda graduatoria. Le date specifiche vengono definite ogni anno all'interno del bando per le iscrizioni agli asili nido (art. 5 del Regolamento per gli asili nido del Comune di Venezia).
Possibilità di visita ai servizi	Ogni anno è previsto l' <b>open day</b> nel mese di febbraio. Lo scopo è quello di presentare ai genitori il servizio educativo illustrando l'organizzazione e la proposta educativa e con la possibilità di visitare gli spazi interni.
Modalità di inserimento	Gli inserimenti sono preceduti da una riunione presso il nido di riferimento (assemblea dei nuovi iscritti) e da un colloquio individuale con le educatrici di sezione. L'inserimento al nido sarà graduale, di norma avviene nell'arco di due settimane. Le modalità di inserimento saranno concordate dal collegio docenti che predispone il calendario degli inserimenti.
Personale: mansioni rapporto numerico educatore/bambino	Il rapporto numerico educatore/bambino è quello previsto dal regolamento comunale 1 educatore ogni 6 bambini.
N. utenti	Il servizio accoglie fino a 40 bambini suddivisi in due sezioni (piccoli e grandi).
Spazi	L'organizzazione degli spazi educativi parte da una ricerca e riflessione che tutto il gruppo educativo svolge insieme. Gli spazi sono pensati per rispondere ai bisogni dei bambini: <b>L'accoglienza</b> , dove ogni bambino ha il suo armadietto personale ed è esposta la bacheca delle attività quotidiane e le informazioni organizzative utili al genitore. <b>Il salone</b> , è il luogo per le attività motorie dove trovano spazio angoli per il gioco simbolico e i travestimenti. <b>L'angolo del morbido</b> , dove trovare un momento di rilassamento, leggere e ascoltare le storie. <b>Il laboratorio</b> , per le attività più sporchevoli come pit-

	<p>tura e pastella.</p> <p><b>Il refettorio</b>, a misura di bambino, per sperimentare il piacere di mangiare da solo insieme ai suoi amici.</p> <p><b>La stanza della nanna</b>, con culle e lettini a seconda delle esigenze, dove riposare in penombra.</p>
Servizi aggiuntivi	<p>Nel mese di luglio in alcuni asili nido viene attivato un servizio estivo, riservato ai bambini frequentanti i nidi comunali. Le domande di iscrizione al Servizio di Centro Estivo devono essere compilate on line sul sito web del Comune, secondo la scadenza fissata dall'Amministrazione Comunale allegando le certificazioni richieste o le eventuali autocertificazioni sostitutive previste dalla Legge. Gli accorpamenti sia per gli Asili Nido che per gli Spazio Cuccioli verranno effettuati tenendo conto del cronoprogramma dei lavori di manutenzione ad opera del Settore LL.PP. nel periodo estivo, dando la preferenza, ove possibile, alle sedi dotate di spazi esterni verdi ombreggianti (art. 20 del Regolamento per gli asili nido del Comune di Venezia).</p>
Differenziazione dell'offerta	<p>Non sono previsti posti a part-time.</p>



Nome del servizio	<b>ASILO NIDO FIORDALISO</b>
Indirizzo e contatti	Via Perlan 33, Chirignago email: fiordaliso@comune.venezia.it tel. 041916269
Tipologia	Asilo nido
Legale rappresentante	Dirigente: ing. S. Grandese
Coordinatore pedagogico	Dott.ssa A. Patron alessandra.patron@comune.venezia.it
Fascia di età dell'utenza	0-3 anni
Orario e periodo di apertura annuale	Dal lunedì al venerdì, dalle ore 7.30 alle ore 17.00, indicativamente dalla seconda settimana di settembre al 30 giugno con interruzioni secondo il calendario scolastico regionale.
La giornata tipo (orari delle routines)	<p>La cucina è interna con cuoco che segue il menù stagionale predisposto dall'AULSS3 Serenissima. E' previsto il riposo pomeridiano dalle 13.00 alle 15.00. Per i bambini fino ad un anno di età è previsto il riposo anche al mattino secondo l'esigenza dei piccoli.</p> <p><b>Orari della giornata tipo:</b></p> <p>ore 07.30 – 09.00: accoglienza ore 09.00 – 10.00: merenda e cambio ore 10.00 – 11.00: gioco/attività ore 11.15 – 12.15: pranzo ore 12.15 – 13.00: cambio e relax ore 13.00 – 15.00: riposo ore 15.00 – 15.30: merenda ore 16.30 – 17.00: gioco libero e uscita</p>
Offerta educativa	In base ai percorsi formativi offerti al personale educatore, viene elaborato il <b>POF</b> . In particolare quest'anno l'attenzione è stata rivolta al tema della coeducazione famiglia-nido, è stato attivato il Progetto "Un Nido a prova di mamma e papà" che è nato da una parte, dall'esigenza del gruppo educativo di

	<p>promuovere una reale partecipazione della famiglia ai momenti di vita del bambino al nido, dall'altra dall'interesse e dalla curiosità dei genitori di osservare il comportamento del proprio figlio in un contesto diverso da quello strettamente familiare. Per i bambini si sono inoltre attivate numerose esperienze di laboratorio. Il collegio docenti del nido elabora una programmazione didattico-educativa che permette lo svolgersi di percorsi pensati e studiati per le varie fasce di età. Questi percorsi che si sviluppano secondo un ordine ed un tempo, iniziano in modo più formale alla fine degli inserimenti terminando a fine maggio. Si concretizzano in progetti che tengono in considerazione il bambino come 'essere attivo e in continua evoluzione'; bambino che può sperimentare, esprimere ed interagire con i suoi coetanei. Alla fine degli inserimenti viene introdotto il prestito libri da portare a casa e il progetto biblioteca rivolto alle famiglie.</p>
Modalità e periodi per effettuare l'iscrizione	La domanda di iscrizione deve essere compilata on line sul sito web del Comune a partire dai primi di gennaio di ogni anno per la prima graduatoria e da settembre a fine novembre per la seconda graduatoria. Le date specifiche vengono definite ogni anno all'interno del bando per le iscrizioni agli asili nido (art. 5 del Regolamento per gli asili nido del Comune di Venezia).
Possibilità di visita ai servizi	Ogni anno è previsto l' <b>open day</b> indicativamente fra gennaio e marzo. Lo scopo è quello di presentare ai genitori il servizio educativo illustrando l'organizzazione e la proposta educativa e con la possibilità di visitare gli spazi interni.
Modalità di inserimento	Gli inserimenti sono preceduti da una riunione presso il nido di riferimento (assemblea dei nuovi iscritti). L'inserimento al nido sarà graduale, organizzato in gruppi secondo graduatoria, di norma avviene nell'arco di due settimane, da settembre a fine novembre. Le modalità di inserimento saranno concordate con il collegio docenti che predispone il calendario degli inserimenti.
Personale: mansioni rapporto numerico	Il rapporto numerico educatore/bambino è quello previsto per regolamento 1a 6.

educatore/bambino	
N. utenti	Il servizio accoglie fino a 40 bambini suddivisi in due sezioni (piccoli e medi/grandi).
Spazi	L'organizzazione degli spazi educativi parte da una ricerca e riflessione che tutto il gruppo educativo svolge insieme. Gli spazi sono pensati per rispondere ai bisogni dei bambini.
Servizi aggiuntivi	Nel solo mese di luglio in alcuni asili nido viene attivato un servizio estivo, riservato ai soli bambini frequentanti i nidi comunali. Le domande di iscrizione al Servizio di Centro Estivo devono essere compilate on line sul sito web del Comune, secondo la scadenza fissata dall'Amministrazione Comunale allegando le certificazioni richieste o le eventuali autocertificazioni sostitutive previste dalla Legge. Gli accorpamenti sia per gli Asili Nido che per gli Spazio Cuccioli verranno effettuati tenendo conto del cronoprogramma dei lavori di manutenzione ad opera del Settore LL.PP. nel periodo estivo, dando la preferenza, ove possibile, alle sedi dotate di spazi esterni verdi ombreggianti (art. 20 del Regolamento per gli asili nido del Comune di Venezia).
Differenziazione dell'offerta	Non sono previsti posti a part-time.



Nome del servizio	<b>ASILO NIDO HAKUNA MATATA</b>
Indirizzo e contatti	Via Dell'Edera 33, Chirignago email: hakunamatata@comune.venezia.it tel. 041917792
Tipologia	Asilo nido
Legale rappresentante	Dirigente: ing. S. Grandese
Coordinatore pedagogico	Dott.ssa C. Carbonin claudia.carbonin@comune.venezia.it
Fascia di età dell'utenza	0-3 anni
Orario e periodo di apertura annuale	Dal lunedì al venerdì, dalle ore 7.30 alle ore 17.00, indicativamente dalla seconda settimana di settembre al 30 giugno con interruzioni secondo il calendario scolastico regionale.
La giornata tipo (orari delle routines)	<p>La cucina è interna con cuoco che segue il menù stagionale predisposto dall'AULSS3 Serenissima. E' previsto il riposo pomeridiano dalle 13.00 alle 15.00. Per i bambini fino ad un anno di età è previsto il riposo anche al mattino secondo l'esigenza dei piccoli.</p> <p><b>Orari della giornata tipo:</b></p> <p>ore 07.30 – 09.00: accoglienza ore 09.00 – 10.00: merenda e cambio ore 10.00 – 11.00: gioco/attività ore 11.15 – 12.15: pranzo ore 12.15 – 13.00: cambio e relax ore 13.00 – 15.00: riposo ore 15.00 – 15.30: merenda ore 16.30 – 17.00: gioco libero e uscita</p>
Offerta educativa	In base ai percorsi formativi offerti al personale educatore, viene elaborato <b>il POF</b> . Caratterizza la proposta del nido l'esplorazione sensoriale e l'attivazione di laboratori grafico pittorici-manipolativi per sviluppare il naturale desiderio di scoperta del bambino di tutto ciò che lo circonda: ambiente,



	oggetti, persone.
Modalità e periodi per effettuare l'iscrizione	La domanda di iscrizione deve essere compilata on line sul sito web del Comune *a partire dai primi di gennaio di ogni anno per la prima graduatoria e da settembre a fine novembre per la seconda graduatoria. Le date specifiche vengono definite ogni anno all'interno del bando per le iscrizioni agli asili nido (art. 5 del Regolamento per gli asili nido del Comune di Venezia).
Possibilità di visita ai servizi	Ogni anno è previsto l' <b>open day</b> nel mese di febbraio. Lo scopo è quello di presentare ai genitori il servizio educativo illustrando l'organizzazione e la proposta educativa e con la possibilità di visitare gli spazi interni.
Modalità di inserimento	Gli inserimenti sono preceduti da una riunione presso il nido di riferimento (assemblea dei nuovi iscritti) e da un colloquio individuale con le educatrici di sezione. L'inserimento al nido sarà graduale, di norma avviene nell'arco di due settimane. Le modalità di inserimento saranno concordate dal collegio docenti che predispone il calendario degli inserimenti.
Personale: mansioni rapporto numerico educatore/bambino	Il rapporto numerico educatore/bambino è quello previsto dal regolamento comunale 1 educatore ogni 6 bambini.
N. utenti	Il servizio accoglie fino a 60 bambini suddivisi in tre sezioni (piccoli, medi e grandi).
Spazi	L'organizzazione degli spazi educativi parte da una ricerca e riflessione che tutto il gruppo educativo svolge insieme. Gli spazi sono pensati per rispondere ai bisogni dei bambini: <b>L'accoglienza</b> , dove ogni bambino ha il suo armadietto personale ed è esposta la bacheca delle attività quotidiane e le informazioni organizzative utili al genitore. <b>Il salone</b> , è il luogo per le attività motorie dove trovano spazio angoli per il gioco simbolico e i travestimenti. <b>L'angolo del morbido</b> , dove trovare un momento di rilassamento, leggere e ascoltare le storie. <b>Il laboratorio</b> , per le attività più sporchevoli come pittura e pastella. <b>Il refettorio</b> , a misura di bambino, per sperimentare il piacere di mangiare da solo insieme ai suoi amici.

	<b>La stanza della nanna</b> , con culle e lettini a seconda delle esigenze, dove riposare in penombra.
Servizi aggiuntivi	Nel mese di luglio in alcuni asili nido viene attivato un servizio estivo, riservato ai bambini frequentanti i nidi comunali. Le domande di iscrizione al Servizio di Centro Estivo devono essere compilate on line sul sito web del Comune, secondo la scadenza fissata dall'Amministrazione Comunale allegando le certificazioni richieste o le eventuali autocertificazioni sostitutive previste dalla Legge. Gli accorpamenti sia per gli Asili Nido che per gli Spazio Cuccioli verranno effettuati tenendo conto del cronoprogramma dei lavori di manutenzione ad opera del Settore LL.PP. nel periodo estivo, dando la preferenza, ove possibile, alle sedi dotate di spazi esterni verdi ombreggianti (art. 20 del Regolamento per gli asili nido del Comune di Venezia).
Differenziazione dell'offerta	Sono previsti posti a part-time con orario 7.30-13.30 comprensivo di pasto.



Nome del servizio	<b>ASILO NIDO MELOGRANO</b>
Indirizzo e contatti	Via Selvanese 22, Zelarino email: melograno@comune.venezia.it tel. 041908936
Tipologia	Asilo nido
Legale rappresentante	Dirigente: ing. S. Grandese
Coordinatore pedagogico	Dott.ssa A. Patron alessandra.patron@comune.venezia.it
Fascia di età dell'utenza	0-3 anni
Orario e periodo di apertura annuale	Dal lunedì al venerdì, dalle ore 7.30 alle ore 17.00, indicativamente dalla seconda settimana di settembre al 30 giugno con interruzioni secondo il calendario scolastico regionale.
La giornata tipo (orari delle routines)	<p>La cucina è interna con cuoco che segue il menù stagionale predisposto dall'AULSS3 Serenissima. E' previsto il riposo pomeridiano dalle 13.00 alle 15.00. Per i bambini fino ad un anno di età è previsto il riposo anche al mattino secondo l'esigenza dei piccoli.</p> <p><b>Orari della giornata tipo:</b></p> <p>ore 07.30 – 09.00: accoglienza ore 09.00 – 10.00: merenda e cambio ore 10.00 – 11.00: gioco/attività ore 11.15 – 12.15: pranzo ore 12.15 – 13.00: cambio e relax ore 13.00 – 15.00: riposo ore 15.00 – 15.30: merenda ore 16.30 – 17.00: gioco libero e uscita</p>
Offerta educativa	In base ai percorsi formativi offerti al personale educatore, viene elaborato il <b>POF</b> . In particolare quest'anno l'attenzione è stata rivolta al tema della ricchezza della continuità trasversale, alla sperimentazione delle potenzialità della Comunità del Nido, come un ambiente ricco di occasioni di crescita,

	sviluppo e relazioni al di là della sezione di appartenenza. Per bambini si sono attivate esperienze di laboratori pratici grafico pittorici-manipolativi sviluppati con obiettivi differenti in base all'età considerando il desiderio di esplorazione del bambino di tutto ciò che lo circonda: colori, sapori, luce e suoni.
Modalità e periodi per effettuare l'iscrizione	La domanda di iscrizione deve essere compilata on line sul sito web del Comune a partire dai primi di gennaio di ogni anno per la prima graduatoria e da settembre a fine novembre per la seconda graduatoria. Le date specifiche vengono definite ogni anno all'interno del bando per le iscrizioni agli asili nido (art. 5 del Regolamento per gli asili nido del Comune di Venezia).
Possibilità di visita ai servizi	Ogni anno è previsto l' <b>open day</b> indicativamente fra gennaio e marzo. Lo scopo è quello di presentare ai genitori il servizio educativo illustrando l'organizzazione e la proposta educativa e con la possibilità di visitare gli spazi interni.
Modalità di inserimento	Gli inserimenti sono preceduti da una riunione presso il nido di riferimento (assemblea dei nuovi iscritti). L'inserimento al nido sarà graduale, organizzato in gruppi secondo graduatoria, di norma avviene nell'arco di due settimane, da settembre a fine novembre. Le modalità di inserimento saranno concordate con il collegio docenti che predispone il calendario degli inserimenti.
Personale: mansioni rapporto numerico educatore/bambino	Il rapporto numerico educatore/bambino è quello previsto per regolamento 1a 6.
N. utenti	Il servizio accoglie fino a 60 bambini suddivisi in tre sezioni (piccoli, medi e grandi).
Spazi	L'organizzazione degli spazi educativi parte da una ricerca e riflessione che tutto il gruppo educativo svolge insieme. Gli spazi sono pensati per rispondere ai bisogni dei bambini.
Servizi aggiuntivi	Nel solo mese di luglio in alcuni asili nido viene attivato un servizio estivo, riservato ai soli bambini frequentanti i nidi comunali. Le domande di iscrizione al Servizio di

	<p>Centro Estivo devono essere compilate on line sul sito web del Comune, secondo la scadenza fissata dall'Amministrazione Comunale allegando le certificazioni richieste o le eventuali autocertificazioni sostitutive previste dalla Legge. Gli accorpamenti sia per gli Asili Nido che per gli Spazio Cuccioli verranno effettuati tenendo conto del cronoprogramma dei lavori di manutenzione ad opera del Settore LL.PP. nel periodo estivo, dando la preferenza, ove possibile, alle sedi dotate di spazi esterni verdi ombreggianti (art. 20 del Regolamento per gli asili nido del Comune di Venezia).</p>
<p>Differenziazione dell'offerta</p>	<p>Non sono previsti posti a part-time.</p>



Nome del servizio	<b>ASILO NIDO PETER PAN</b>
Indirizzo e contatti	Via Del Gazzato 2/A, Zelarino email: peterpan@comune.venezia.it tel. 041952228
Tipologia	Asilo nido
Legale rappresentante	Dirigente: ing. S. Grandese
Coordinatore pedagogico	Dott.ssa A. Patron alessandra.patron@comune.venezia.it
Fascia di età dell'utenza	0-3 anni
Orario e periodo di apertura annuale	Dal lunedì al venerdì, dalle ore 7.30 alle ore 17.00, indicativamente dalla seconda settimana di settembre al 30 giugno con interruzioni secondo il calendario scolastico regionale.
La giornata tipo (orari delle routines)	<p>La cucina è interna con cuoco che segue il menù stagionale predisposto dall'AULSS3 Serenissima. E' previsto il riposo pomeridiano dalle 13.00 alle 15.00. Per i bambini fino ad un anno di età è previsto il riposo anche al mattino secondo l'esigenza dei piccoli.</p> <p><b>Orari della giornata tipo:</b></p> <p>ore 07.30 – 09.00: accoglienza ore 09.00 – 10.00: merenda e cambio ore 10.00 – 11.00: gioco/attività ore 11.15 – 12.15: pranzo ore 12.15 – 13.00: cambio e relax ore 13.00 – 15.00: riposo ore 15.00 – 15.30: merenda ore 16.30 – 17.00: gioco libero e uscita</p>
Offerta educativa	In base ai percorsi formativi offerti al personale educatore, viene elaborato il <b>POF</b> . In particolare quest'anno l'attenzione è stata rivolta al tema del girotondo degli spazi per valorizzare gli spazi educativi esistenti al Nido come opportunità per i bambini di gioco e di relazione con gli altri. Con il progetto

	<p>"Genitori al Nido" si è trasmesso ai genitori che il Nido non è solo uno spazio studiato e pensato per il gioco, la cura e la crescita dei bambini, ma anche un luogo che può essere vissuto attivamente accanto ai propri figli.</p> <p>In questa prospettiva la partecipazione non si è limitata ad alcuni momenti ( es. festa di Natale o festa di Fine anno), ma sono stati coinvolti nelle attività o nei laboratori legati al progetto educativo.</p> <p>Inoltre per i bambini si sono attivate esperienze di laboratori pratici grafico pittorici-manipolativi sviluppati con obiettivi differenti in base all'età considerando il desiderio di esplorazione del bambino di tutto ciò che lo circonda: colori, sapori, luce e suoni.</p>
Modalità e periodi per effettuare l'iscrizione	<p>La domanda di iscrizione deve essere compilata on line sul sito web del Comune a partire dai primi di gennaio di ogni anno per la prima graduatoria e da settembre a fine novembre per la seconda graduatoria.</p> <p>Le date specifiche vengono definite ogni anno all'interno del bando per le iscrizioni agli asili nido (art. 5 del Regolamento per gli asili nido del Comune di Venezia).</p>
Possibilità di visita ai servizi	<p>Ogni anno è previsto l'<b>open day</b> indicativamente fra gennaio e marzo. Lo scopo è quello di presentare ai genitori il servizio educativo illustrando l'organizzazione e la proposta educativa e con la possibilità di visitare gli spazi interni.</p>
Modalità di inserimento	<p>Gli inserimenti sono preceduti da una riunione presso il nido di riferimento (assemblea dei nuovi iscritti). L'inserimento al nido sarà graduale, organizzato in gruppi secondo graduatoria, di norma avviene nell'arco di due settimane, da settembre a fine novembre.</p> <p>Le modalità di inserimento saranno concordate con il collegio docenti che predispone il calendario degli inserimenti.</p>
Personale: mansioni rapporto numerico educatore/bambino	<p>Il rapporto numerico educatore/bambino è quello previsto per regolamento 1a 6.</p>
N. utenti	<p>Il servizio ha 35 posti suddivisi in due sezioni (piccoli, medi/grandi).</p>
Spazi	<p>L'organizzazione degli spazi educativi parte da una</p>

	<p>ricerca e riflessione che tutto il gruppo educativo svolge insieme.</p> <p>Gli spazi sono pensati per rispondere ai bisogni dei bambini.</p>
Servizi aggiuntivi	<p>Nel solo mese di luglio in alcuni asili nido viene attivato un servizio estivo, riservato ai soli bambini frequentanti i nidi comunali. Le domande di iscrizione al Servizio di Centro Estivo devono essere compilate on line sul sito web del Comune, secondo la scadenza fissata dall'Amministrazione Comunale allegando le certificazioni richieste o le eventuali autocertificazioni sostitutive previste dalla Legge. Gli accorpamenti sia per gli Asili Nido che per gli Spazio Cuccioli verranno effettuati tenendo conto del cronoprogramma dei lavori di manutenzione ad opera del Settore LL.PP. nel periodo estivo, dando la preferenza, ove possibile, alle sedi dotate di spazi esterni verdi ombreggianti (art. 20 del Regolamento per gli asili nido del Comune di Venezia).</p>
Differenziazione dell'offerta	<p>Non sono previsti posti a part-time.</p>



## Micronido



Nome del servizio	MICRONIDO "KOALA" S.A.S.
Indirizzo e contatti	Via Selenia 3, Chirignago email: nidokoala@libero.it tel. 0415441042
Tipologia	Micronido
Legale rappresentante	Dott. G. Ulmiri
Coordinatore pedagogico	Responsabile amministrativo: dott.ssa M. Spolaore Coordinatore: incaricato annuale
Fascia di età dell'utenza	Da sei mesi a tre anni.
Orario e periodo di apertura annuale	Aperto tutto il periodo dell'anno dalle ore 7.30 alle 18.30.
La giornata tipo (orari delle routines)	La <b>giornata tipo</b> si svolge come segue: ore 7:30 – 9:00/11:30: senza pranzo ore 7:30 – 9:00/13:00: con pranzo ore 7.30 – 9:00/16:00: con pranzo e riposo ore 7.30 – 9:00/18:30: con pranzo e riposo
Offerta educativa	Vari laboratori, attività di psicomotricità.
Modalità e periodi per effettuare l'iscrizione	Tutto il periodo dell'anno.
Possibilità di visita ai servizi	Possibile visitare la struttura in ogni periodo dell'anno.
Modalità di inserimento	L'ambientamento/inserimento, per garantire condizioni di tranquillità e disponibilità per i bambini, si fa a piccoli gruppi; cioè si inseriscono 1/2 bambini alla volta. La durata è di circa una settimana con l'obbligo della presenza del padre o della madre indifferentemente, l'importante è che in questa settimana vi sia continuità. Durante i primi giorni di inserimento la permanenza, al nido, del bambino sarà di 2 ore, in seguito si

	<p>prevede l'allontanamento del genitore più prolungato.</p> <p>Se il bambino ha reagito bene, si procede per una "separazione" definitiva. All'incirca verso il sesto giorno il bambino svolge da solo tutte le routine.</p>
Personale: mansioni rapporto numerico educatore/bambino	Personale qualificato in relazioni alle disposizioni normative del settore.
N. utenti	Il servizio può accogliere fino a 23 bambini.
Spazi	<p><b>La zona Ingresso</b>, funge da "bussola" orientando chi entra, è lo spazio dell'identità del nido. Accoglie alle pareti la documentazione che rende esplicito il progetto, ad esse si affiancano i dati relativi all'organizzazione del servizio (calendario, regolamenti, gruppi di lavoro) e vari informazioni utili al genitore.</p> <p><b>Il salone</b>, è il luogo in cui ci si ritrova e pensato per le iniziative che coinvolgono tutto il servizio. L'arredo consente di sperimentare attività motorie e di intersezione.</p> <p><b>L'angolo del morbido</b>, permette di compiere le prime esplorazioni ed i tentativi di autonomia con fiducia e sicurezza, ma anche di avere uno spazio connotato dove essere coccolati, dove sostare per sfogliare un libro, dove trovare un attimo di relax. Nella sezione dei più piccoli sarà arricchito dalla presenza di pannelli sensoriali.</p> <p><b>L'angolo del libro</b>, è uno spazio nel quale vengono favorite le letture con la presenza strutturante dell'adulto.</p> <p><b>Spazio simbolico</b>, si caratterizza come spazio affettivo e simbolico, grazie alla presenza di oggetti ed alla disposizione degli arredi che suggeriscono ed evocano ambienti e situazioni familiari.</p>
Servizi aggiuntivi	Centri estivi.
Differenziazione dell'offerta	Frequenza a part-time; frequenza a full-time.

## **Nido integrato**



<b>Nome del servizio</b>	<b>NIDO INTEGRATO "S. DOMENICO SAVIO"</b>
Indirizzo e contatti	Via Asseggiano 2/a, Gazzera, Mestre email: scuolaenidogazzera@gmail.com tel. 041913496
Tipologia	Nido integrato
Legale rappresentante	Don Ottavio Trevisanato
Coordinatore pedagogico	Dott.ssa E. Saba'
Fascia di età dell'utenza	12-36 mesi
Orario e periodo di apertura annuale	Dalle ore 7.45 alle ore 16.00, dal lunedì al venerdì, da settembre a luglio.
La giornata tipo (orari delle routines)	<p>Orari della <b>giornata tipo</b>:</p> <p>ore 07.45 – 09.15: accoglienza e gioco libero            ore 09.15 – 10.00: merenda e igiene personale            ore 10.00 – 11.00: laboratori/attività di gruppo            ore 11.00 – 11.15: igiene personale ed eventuale uscita intermedia            ore 11.15 – 12.00: pranzo            ore 12.00 – 12.30: gioco libero            ore 12.15 – 12.30: eventuale uscita intermedia            ore 12.30 – 12.45: igiene personale            ore 13.00 – 15.00: riposo            ore 15.00 – 15.15: igiene personale            ore 15.15 – 15.30: merenda            ore 15.30 – 16.00: ricongiungimento e uscita</p> <p>Per la preparazione dei pasti la struttura si avvale di <b>Mensa Interna</b>.</p>
Offerta educativa	Il Nido Integrato "San Domenico Savio" essendo una realtà della Parrocchia "Santa Maria Ausiliatrice", offre una proposta educativa fondata sui principi cristiani in continuità con la Scuola dell'Infanzia "San Giovanni Bosco".

	<p>L'obiettivo generale può essere riassunto nel contribuire allo sviluppo globale, armonico ed integrato di tutte le potenzialità del bambino.</p> <p>Il Nido si rifà ai campi d'esperienza ed ai suoi traguardi di competenza che offrono un riferimento per quanto concerne gli ambiti di sviluppo e apprendimento dei bambini, ponendo particolare attenzione al momento del gioco.</p> <p>A partire da questi ambiti, le educatrici redigono una programmazione didattica in itinere sulla base delle osservazioni sistematiche dei bambini. L'offerta è arricchita da un percorso di psicomotricità relazionale a cura di esperti esterni.</p>
Modalità e periodi per effettuare l'iscrizione	<p>Le iscrizioni di norma vengono raccolte tra la metà del mese di gennaio e la prima settimana del mese di febbraio dell'anno scolastico precedente.</p> <p>Le domande pervenute oltre la disponibilità dei posti o oltre i termini di iscrizione, verranno usate per stilare una lista d'attesa a cui si potrà attingere nel caso si liberino posti in corso d'anno.</p> <p>I moduli possono essere richiesti via mail (<a href="mailto:scuolaenidogazzera@gmail.com">scuolaenidogazzera@gmail.com</a>) o in segreteria, nello stesso periodo.</p>
Possibilità di visita ai servizi	<p>Per poter visitare la struttura ed incontrare il personale è previsto un open-day a novembre e uno a fine gennaio (in occasione della festa patronale).</p> <p>Giorni e orari vengono stabiliti nel mese di settembre di ogni anno, in base al calendario scolastico.</p>
Modalità di inserimento	<p>L'inserimento al Nido deve essere il più possibile personalizzato a seconda delle esigenze del singolo bambino e della famiglia. Indicativamente è così organizzato:</p> <p>1° giorno: il bambino trascorre al Nido un'ora con il genitore presente.</p> <p>2° giorno: il genitore, dopo circa mezz'ora, viene allontanato ed il bambino resta un'altra mezz'ora con le educatrici in salone.</p>

	<p>3° giorno: il genitore accompagna il bambino al Nido, resta qualche minuto con lui e poi il bambino resta con le educatrici.</p> <p>4° giorno: il genitore saluta il bambino alla porta d'ingresso; il bambino viene accompagnato in salone dall'educatrice e resta indicativamente un'ora al Nido.</p> <p>5° giorno: si allunga la permanenza del bambino al Nido fino ad introdurre, in modo graduale la merenda, il pranzo e la nanna, nei giorni successivi.</p>
Personale: mansioni rapporto numerico educatore/bambino	Sono presenti tre educatrici (una ogni 8/9 bambini), due ausiliarie, una cuoca e una segretaria.
N. utenti	Il servizio è autorizzato per accogliere 24 bambini + il 20%. Le sezioni sono tre e sono composte da bambini di età eterogenea.
Spazi	<p>La struttura prevede degli spazi adeguati alla creazione di un ambiente accogliente e idoneo alla vita, alla crescita e alla cura dei bambini.</p> <p>Spazi interni: ingresso indipendente, spogliatoio, servizi igienici, 1 salone, 2 aule, 1 aula insegnanti, la stanza per il riposo, la sala mensa. Il locale mensa divide lo spazio del nido e quello della Scuola dell'Infanzia. Una stanza adibita a biblioteca/aula insegnanti in comune con il la Scuola dell'Infanzia. Al piano superiore è ubicata la segreteria.</p> <p>Tutti gli spazi sono a norma di legge così come gli arredi, le attrezzature e i materiali. E' garantita la pulizia quotidiana di tutti i locali secondo il Piano HACCP.</p> <p>Spazi esterni. Il Nido Integrato dispone in modo esclusivo di un giardino recintato e attrezzato con zone d'ombra (gazebo e alberi), pavimentazione antitrauma e fondo erboso. I giochi sono a norma di legge. L'accesso al Nido avviene attraverso un'area</p>

	<p>recintata in comune con la Scuola dell'Infanzia dove è predisposto uno spazio per lo stazionamento dei passeggini.</p> <p>I giochi presenti in questa area sono omologati per l'età dei bambini della Scuola dell'Infanzia, ma è consentito ai genitori che lo desiderano, di soggiornarvi dopo l'orario scolastico dalle ore 16.00 alle ore 17.30.</p>
Servizi aggiuntivi	<p>La struttura offre ai bambini iscritti la possibilità di frequentare anche nelle prime tre settimane del mese di luglio.</p>

## FAVARO VENETO

### *Asilo nido*



Nome del servizio	ASILO NIDO CUCCIOLO
Indirizzo e contatti	Via Passo S. Boldo 29, Favaro Veneto email: <a href="mailto:cucciolo.nidofavaro@comune.venezia.it">cucciolo.nidofavaro@comune.venezia.it</a> tel. 041632778
Tipologia	Asilo nido
Legale rappresentante	Dirigente: ing. S. Grandese
Coordinatore pedagogico	Dott.ssa A. Patron <a href="mailto:alessandra.patron@comune.venezia.it">alessandra.patron@comune.venezia.it</a>
Fascia di età dell'utenza	0-3 anni
Orario e periodo di apertura annuale	Dal lunedì al venerdì, dalle ore 7.30 alle ore 17.00, indicativamente dalla seconda settimana di settembre al 30 giugno con interruzioni secondo il calendario scolastico regionale.
La giornata tipo (orari delle routines)	<p>La cucina è interna con cuoco che segue il menù stagionale predisposto dall'AULSS3 Serenissima. E' previsto il riposo pomeridiano dalle 13.00 alle 15.00. Per i bambini fino ad un anno di età è previsto il riposo anche al mattino secondo l'esigenza dei piccoli.</p> <p><b>Orari della giornata tipo:</b></p> <p>ore 07.30 – 09.00: accoglienza ore 09.00 – 10.00: merenda e cambio ore 10.00 – 11.00: gioco/attività ore 11.15 – 12.15: pranzo uscita dopo il pranzo dalle ore 12.30 alle 13.00 ore 12.15 – 13.00: cambio e relax ore 13.00 – 15.00: riposo ore 15.00 – 15.30: merenda ore 15.30 – 17.00: gioco libero e uscita</p>

Offerta educativa	In base ai percorsi formativi offerti al personale educatore, viene elaborato il <b>POF</b> . In particolare quest'anno l'attenzione è stata rivolta al tema del corpo come scoperta e comunicazione Per il bambino nei primi anni di vita, il movimento contribuisce alla scoperta del mondo ed ha una doppia funzione di esplorazione e percezione della realtà. Fin dalla nascita infatti il corpo è il primo strumento che ci relaziona con il mondo e con gli altri. Le abilità motorie fondamentali, come l'equilibrio, la locomozione e la differenziazione motoria servono ai bambini come strumenti per percepire il mondo materiale, personale e sociale. Tale percezione avviene attraverso lo sviluppo di diverse competenze sensoriali: visive, uditive, tattili, olfattive e gustative che sono estremamente integrate tra loro e possono essere sviluppate ed affinate solo attraverso le diverse ed articolate esperienze con la realtà esterna. Per i bambini si sono attivate inoltre esperienze di laboratori pratici grafico pittorici-manipolativi sviluppati con obiettivi differenti in base all'età.
Modalità e periodi per effettuare l'iscrizione	La domanda di iscrizione deve essere compilata on line sul sito web del Comune a partire dai primi di gennaio di ogni anno per la prima graduatoria e da settembre a fine novembre per la seconda graduatoria. Le date specifiche vengono definite ogni anno all'interno del bando per le iscrizioni agli asili nido (art. 5 del Regolamento per gli asili nido del Comune di Venezia).
Possibilità di visita ai servizi	Ogni anno è previsto l' <b>open day</b> indicativamente fra gennaio e marzo. Lo scopo è quello di presentare ai genitori il servizio educativo illustrando l'organizzazione e la proposta educativa e con la possibilità di visitare gli spazi interni.
Modalità di inserimento	Gli inserimenti sono preceduti da una riunione presso il nido di riferimento (assemblea dei nuovi iscritti). Il collegio docenti predispone quindi, il calendario degli inserimenti. L'inserimento al nido sarà graduale, organizzato in gruppi secondo graduatoria, di norma avviene nell'arco di due settimane, da settembre a fine novembre. Le modalità di inserimento saranno definite dal collegio docenti.
Personale: mansioni rapporto numerico	Il rapporto numerico educatore/bambino è quello previsto per regolamento 1 a 6.



educatore/bambino	
N. utenti	Il servizio accoglie fino a 40 bambini suddivisi in due sezioni (piccoli, medi/grandi).
Spazi	L'organizzazione degli spazi educativi parte da una ricerca e riflessione che tutto il gruppo educativo svolge insieme. Gli spazi sono pensati per rispondere ai bisogni dei bambini.
Servizi aggiuntivi	Nel solo mese di luglio in alcuni asili nido viene attivato un servizio estivo, riservato ai soli bambini frequentanti i nidi comunali. Le domande di iscrizione al Servizio di Centro Estivo devono essere compilate on line sul sito web del Comune, secondo la scadenza fissata dall'Amministrazione Comunale allegando le certificazioni richieste o le eventuali autocertificazioni sostitutive previste dalla Legge. Gli accorpamenti sia per gli Asili Nido che per gli Spazio Cuccioli verranno effettuati tenendo conto del cronoprogramma dei lavori di manutenzione ad opera del Settore LL.PP. nel periodo estivo, dando la preferenza, ove possibile, alle sedi dotate di spazi esterni verdi ombreggianti (art. 20 del Regolamento per gli asili nido del Comune di Venezia).
Differenziazione dell'offerta	Non sono previsti posti a part-time.

## ***Nido in famiglia***



<b>Nome del servizio</b>	<b>ZIGO ZAGO</b>
Indirizzo e contatti	Via Ca Solaro 110/A, Favaro Veneto email: samanthameneghello@gmail.com tel. 3403230244 oppure 3293220801
Tipologia	Nido in famiglia
Legale rappresentante	Dott.ssa S. Meneghello
Coordinatore pedagogico	Dott.ssa M. Truccolo
Fascia di età dell'utenza	3 mesi-3 anni
Orario e periodo di apertura annuale	8.00-16.00
La giornata tipo (orari delle routines)	Orari della <b>giornata tipo</b> : orario di entrata e uscita flessibile ore 09.30: merenda ore 11.45: pranzo (mensa interna, alimenti freschi e personalizzati in fase di svezzamento) orario del riposo pomeridiano flessibile ore 16.00: merenda orari del cambio personalizzati orario di entrata e uscita flessibile
Offerta educativa	Gioco libero, lettura, manipolazione materiali vari e di uso comune, travasi, impasti biscotti e pizza, musica, esercizi di motricità, giochi all'aperto, cura dell'orto, cura di sé.
Modalità e periodi per effettuare l'iscrizione	Tutto l'anno in base alla disponibilità dei posti.
Possibilità di visita ai servizi	Su appuntamento.
Modalità di inserimento	Graduale in relazione al bambino.

Personale: mansioni rapporto numerico educatore/bambino	Collaboratrice educativa 1/6 bambini.
N. utenti	6 bambini contemporaneamente.
Differenziazione dell'offerta	Eventualmente su richiesta. Personalizzazione della frequenza.

## ***Nido integrato***



Nome del servizio	<b>NIDO INTEGRATO "L'EMMANUELE" E SCUOLA DELL'INFANZIA "G. FRANCHIN"</b>
Indirizzo e contatti	Via Asti 1, Tessera email: smtessera@gmail.com Tel. 0412619090
Tipologia	Nido integrato
Legale rappresentante	Dal Molin Don Lionello
Coordinatore pedagogico	Dott.ssa G. Pesce (coordinatrice didattica) Dott. R. Stellon (coordinatore pedagogico)
Fascia di età dell'utenza	12 mesi-3 anni
Orario e periodo di apertura annuale	Il nido è aperto dalle 7.30 alle 16.00, da inizio settembre alla terza settimana di luglio; la scuola dell'infanzia dai primi di settembre a fine giugno.
La giornata tipo (orari delle routines)	Orari della <b>giornata tipo</b> : ore 07.30 – 09.00: accoglienza ore 09.00 – 09.30: merenda ore 09.30 – 10.00: cambio e igiene personale ore 10.00 – 11.00: gioco/attività ore 11.15 – 12.00: pranzo ore 12.00 – 12.30: cambio e relax ore 12.30 – 14.30/15.00: riposo ore 15.00 – 15.30: merenda e gioco libero ore 15.30 – 16.00: ricongiungimento e uscita

Offerta educativa	Psicomotricità relazionale effettuata da cooperativa esterna; attività manipolative; uscite nel territorio e collaborazione con varie attività presenti nel territorio; percorsi sensoriali sia interni che esterni.
Modalità e periodi per effettuare l'iscrizione	Le iscrizioni all'asilo di accettato in segreteria tutto l'anno; le iscrizioni della scuola dell'infanzia si accettano in segreteria nei mesi di gennaio e febbraio. In caso di ulteriori posti disponibili, la scuola accetta iscrizioni anche durante gli altri mesi dell'anno scolastico.
Possibilità di visita ai servizi	E' possibile visitare la struttura tutto l'anno previo appuntamento telefonico oppure nei giorni di <b>open day</b> .
Modalità di inserimento	L'ambientamento utilizzato è breve e condotto nel grande gruppo: ai genitori è richiesta la disponibilità di una settimana. L'ambientamento della scuola dell'infanzia segue le stesse modalità.
Personale: mansioni rapporto numerico educatore/bambino	Il nido è autorizzato per 24 posti + il 20%. Il personale impiegato è assunto seguendo il rapporto di legge di 1 a 8 bambini + il 20%. La scuola dell'infanzia è autorizzata per 64 bambini. Il personale impiegato è assunto seguendo il rapporto numerico di 1 a 29 bambini. Sono presenti n. 2 ausiliarie e n. 1 cuoca.
N. utenti	L'asilo nido accoglie 24 bambini; la scuola dell'infanzia accoglie 58 bambini.
Spazi	Spazi del nido: accoglienza con armadietti, stanza nanne, corridoio, stanza attività, bagno e stanza per il gioco libero (con piscina di palline) e per l'attività di psicomotricità. Spazio Infanzia: 2 sezioni, 1 stanza laboratorio/gioco, corridoio, bagno. Il nido e la scuola dell'infanzia condividono la sala da pranzo (i bambini mangiano in due turni), il salone e il giardino.
Servizi aggiuntivi	Cucina interna.



Nome del servizio	<b>NIDO INTEGRATO "S. ANTONIO"</b>
Indirizzo e contatti	Via Orlanda 139, Campalto email: asilosantantonio@virgilio.it tel. 0415420217 cell. 3420540084
Tipologia	Nido integrato
Legale rappresentante	Don Massimo Cadamuro
Coordinatore pedagogico	Dott.ssa C. Scarpa (coordinatrice) Dott.ssa M. Vanin (pedagogista)
Fascia di età dell'utenza	12-36 mesi
Orario e periodo di apertura annuale	Aperto dalle ore 7.45 alle ore 16.00. Da inizio settembre alla fine di luglio.
La giornata tipo (orari delle routines)	<b>Orari della giornata tipo:</b> ore 07.45 – 09.00: accoglienza e gioco libero ore 09.00 – 09.30: merenda e igiene personale ore 09.30 – 10.00: canti e gioco libero ore 10.00 – 11.00: gioco/attività di gruppo ore 11.00 – 11.30: igiene personale e cambio ore 11.30 – 12.00: preghiera e pranzo possibilità uscita dopo il pranzo ore 12.30 ore 12.30 – 13.00: relax ore 13.00 – 15.00: riposo ore 15.00 – 15.15: igiene personale e cambio ore 15.15 – 15.30: merenda ore 15.30 – 16.00: ricongiungimento e uscita
Offerta educativa	Le principali tipologie di attività proposte sono: - attività motorie - attività di manipolazione - attività euristiche - attività espressive e linguistiche - attività ludiche - attività di gruppo
Modalità e periodi per effettuare l'iscrizione	La domanda d'inserimento in graduatoria può essere fatta in qualsiasi momento. Le chiamate vengono effettuate nel mese di febbraio per gli inseri-

	menti del settembre successivo secondo i criteri previsti dal regolamento.
Possibilità di visita ai servizi	È possibile visitare il servizio, tutto l'anno, previo appuntamento.
Modalità di inserimento	<p>Per favorire un sereno e sicuro inserimento dei bambini e della famiglia nella nuova struttura il nido:</p> <p>organizza una riunione con tutti i genitori dei nuovi iscritti a maggio/giugno dell'anno precedente per conoscere il personale, presentare l'organizzazione e il progetto educativo della struttura e dare tutte le informazioni sulle modalità con cui si svolgerà l'inserimento.</p> <p>Qualche giorno prima dell'inserimento viene svolto un colloquio personale con un'educatrice.</p> <p>La nostra modalità di inserimento prevede la presenza continua del genitore per tre giorni, durante i quali bambino e genitore condividono la giornata al nido, esplorando insieme il nuovo ambiente, conoscono le educatrici e gli altri bambini vivendo tutte le routine previste (pranzo e nanna compresi). L'educatrice osserva le abitudini del bambino, affianca il genitore ed entra in contatto con loro in modo graduale.</p> <p>Il quarto giorno il genitore accompagna il bimbo al nido, lo saluta e va al lavoro.</p>
Personale: mansioni rapporto numerico educatore/bambino	<p>3 educatrici (rapporto numerico 1:8)</p> <p>1 coordinatrice</p> <p>1 pedagoga esterna</p> <p>1 cuoca</p> <p>2 ausiliarie</p>
N. utenti	Il servizio accoglie 24 bambini dai 12 ai 36 mesi con 3 educatrici.
Spazi	Gli spazi sono: sala attività, stanza nanna, salone polifunzionale, sala da pranzo, bagno, giardino.
Differenziazione dell'offerta	A richiesta: anticipo entrata ore 7.30 o/e posticipo uscita ore 16.30.

# MARGHERA

## *Asilo nido*



Nome del servizio	<b>ASILO NIDO CAPPUCETTO ROSSO</b>
Indirizzo e contatti	Via Rossetti 4, Marghera email: cappuccettorosso@comune.venezia.it tel. 041923764
Tipologia	Asilo nido
Legale rappresentante	Dirigente: ing. S. Grandese
Coordinatore pedagogico	Dott.ssa C. Carbonin claudia.carbonin@comune.venezia.it
Fascia di età dell'utenza	0-3 anni
Orario e periodo di apertura annuale	Dal lunedì al venerdì, dalle ore 7.30 alle ore 17.00, indicativamente dalla seconda settimana di settembre al 30 giugno con interruzioni secondo il calendario scolastico regionale.
La giornata tipo (orari delle routine)	<p>La cucina è interna con cuoco che segue il menù stagionale predisposto dall'AULSS3 Serenissima. E' previsto il riposo pomeridiano dalle 13.00 alle 15.00. Per i bambini fino ad un anno di età è previsto il riposo anche al mattino secondo l'esigenza dei piccoli.</p> <p><b>Orari della giornata tipo:</b></p> <p>ore 07.30 – 09.00: accoglienza ore 09.00 – 10.00: merenda e cambio ore 10.00 – 11.00: gioco/attività ore 11.15 – 12.15: pranzo ore 12.15 – 13.00: cambio e relax ore 13.00 – 15.00: riposo ore 15.00 – 15.30: merenda ore 15.30 – 17.00: gioco libero e uscita</p>

Offerta educativa	In base ai percorsi formativi offerti al personale educatore, viene elaborato il <b>POF</b> . Caratterizza la proposta del nido l'esplorazione sensoriale e l'attivazione di laboratori grafico pittorici-manipolativi per sviluppare il naturale desiderio di scoperta del bambino di tutto ciò che lo circonda: ambiente, oggetti, persone.
Modalità e periodi per effettuare l'iscrizione	La domanda di iscrizione deve essere compilata on line sul sito web del Comune *a partire dai primi di gennaio di ogni anno per la prima graduatoria e da settembre a fine novembre per la seconda graduatoria. Le date specifiche vengono definite ogni anno all'interno del bando per le iscrizioni agli asili nido (art. 5 del Regolamento per gli asili nido del Comune di Venezia).
Possibilità di visita ai servizi	Ogni anno è previsto l' <b>open day</b> nel mese di febbraio. Lo scopo è quello di presentare ai genitori il servizio educativo illustrando l'organizzazione e la proposta educativa e con la possibilità di visitare gli spazi interni.
Modalità di inserimento	Gli inserimenti sono preceduti da una riunione presso il nido di riferimento (assemblea dei nuovi iscritti) e da un colloquio individuale con le educatrici di sezione. L'inserimento al nido sarà graduale, di norma avviene nell'arco di due settimane. Le modalità di inserimento saranno concordate dal collegio docenti che predispone il calendario degli inserimenti.
Personale: mansioni rapporto numerico educatore/bambino	Il rapporto numerico educatore/bambino è quello previsto dal regolamento comunale 1 educatore ogni 6 bambini.
N. utenti	Il servizio accoglie fino a 40 bambini suddivisi in due sezioni (piccoli, medi/grandi).
Spazi	L'organizzazione degli spazi educativi parte da una ricerca e riflessione che tutto il gruppo educativo svolge insieme. Gli spazi sono pensati per rispondere ai bisogni dei bambini: <b>L'accoglienza</b> , dove ogni bambino ha il suo armadietto personale ed è esposta la bacheca delle attività quotidiane e le informazioni organizzative utili al genitore. <b>Il salone</b> , è il luogo per le attività motorie dove trovano spazio angoli per il gioco simbolico e i travestimenti. <b>L'angolo del morbido</b> , dove trovare un momento di



	<p>rilassamento, leggere e ascoltare le storie.</p> <p><b>Il laboratorio</b>, per le attività più sporchevoli come pittura e pastella.</p> <p><b>Il refettorio</b>, a misura di bambino, per sperimentare il piacere di mangiare da solo insieme ai suoi amici.</p> <p><b>La stanza della nanna</b>, con culle e lettini a seconda delle esigenze, dove riposare in penombra.</p>
Servizi aggiuntivi	<p>Nel mese di luglio in alcuni asili nido viene attivato un servizio estivo, riservato ai bambini frequentanti i nidi comunali. Le domande di iscrizione al Servizio di Centro Estivo devono essere compilate on line sul sito web del Comune, secondo la scadenza fissata dall'Amministrazione Comunale allegando le certificazioni richieste o le eventuali autocertificazioni sostitutive previste dalla Legge. Gli accorpamenti sia per gli Asili Nido che per gli Spazio Cuccioli verranno effettuati tenendo conto del cronoprogramma dei lavori di manutenzione ad opera del Settore LL.PP. nel periodo estivo, dando la preferenza, ove possibile, alle sedi dotate di spazi esterni verdi ombreggianti (art. 20 del Regolamento per gli asili nido del Comune di Venezia).</p>
Differenziazione dell'offerta	<p>Sono previsti posti a part-time con orario 7.30-13.30 comprensivo di pasto.</p>



Nome del servizio	<b>ASILO NIDO COLIBRI'</b>
Indirizzo e contatti	Via Scarsellini 36, Marghera email: colibri@comune.venezia.it tel. 041925138
Tipologia	Asilo nido
Legale rappresentante	Dirigente: ing. S. Grandese
Coordinatore pedagogico	Dott.ssa C. Carbonin claudia.carbonin@comune.venezia.it
Fascia di età dell'utenza	0-3 anni
Orario e periodo di apertura annuale	Dal lunedì al venerdì, dalle ore 7.30 alle ore 17.00, indicativamente dalla seconda settimana di settembre al 30 giugno con interruzioni secondo il calendario scolastico.
La giornata tipo (orari delle routines)	<p>La cucina è interna con cuoco che segue il menù stagionale predisposto dall'AULSS3 Serenissima. E' previsto il riposo pomeridiano dalle 13.00 alle 15.00. Per i bambini fino ad un anno di età è previsto il riposo anche al mattino secondo l'esigenza dei piccoli.</p> <p><b>Orari della giornata tipo</b></p> <p>ore 07.30 – 09.00: accoglienza ore 09.00 – 10.00: merenda e cambio ore 10.00 – 11.00: gioco/attività ore 11.15 – 12.15: pranzo ore 12.15 – 13.00: cambio e relax ore 13.00 – 15.00: riposo ore 15.00 – 15.30: merenda ore 15.30 – 17.00: gioco libero e uscita</p>
Offerta educativa	In base ai percorsi formativi offerti al personale educatore, viene elaborato il <b>POF</b> . Caratterizza la proposta del nido l'esplorazione sensoriale e l'attivazione di laboratori grafico pittorici-manipolativi per sviluppare il naturale desiderio di scoperta del bambino di tutto ciò che lo circonda: ambiente, oggetti,

	persone.
Modalità e periodi per effettuare l'iscrizione	La domanda di iscrizione deve essere compilata on line sul sito web del Comune *a partire dai primi di gennaio di ogni anno per la prima graduatoria e da settembre a fine novembre per la seconda graduatoria. Le date specifiche vengono definite ogni anno all'interno del bando per le iscrizioni agli asili nido (art. 5 del Regolamento per gli asili nido del Comune di Venezia).
Possibilità di visita ai servizi	Ogni anno è previsto l' <b>open day</b> nel mese di febbraio. Lo scopo è quello di presentare ai genitori il servizio educativo illustrando l'organizzazione e la proposta educativa e con la possibilità di visitare gli spazi interni.
Modalità di inserimento	Gli inserimenti sono preceduti da una riunione presso il nido di riferimento (assemblea dei nuovi iscritti) e da un colloquio individuale con le educatrici di sezione. L'inserimento al nido sarà graduale, di norma avviene nell'arco di due settimane. Le modalità di inserimento saranno concordate dal collegio docenti che predispone il calendario degli inserimenti.
Personale: mansioni rapporto numerico educatore/bambino	Il rapporto numerico educatore/bambino è quello previsto dal regolamento comunale 1 educatore ogni 6 bambini.
N. utenti	Il servizio accoglie fino a 60 bambini suddivisi in tre gruppi omogenei per età.
Spazi	L'organizzazione degli spazi educativi parte da una ricerca e riflessione che tutto il gruppo educativo svolge insieme. Gli spazi sono pensati per rispondere ai bisogni dei bambini: <b>L'accoglienza</b> , dove ogni bambino ha il suo armadietto personale ed è esposta la bacheca delle attività quotidiane e le informazioni organizzative utili al genitore. <b>Il salone</b> , è il luogo per le attività motorie dove trovano spazio angoli per il gioco simbolico e i travestimenti. <b>L'angolo del morbido</b> , dove trovare un momento di rilassamento, leggere e ascoltare le storie. <b>Il laboratorio</b> , per le attività più sporchevoli come pittura e pastella. <b>Il refettorio</b> , a misura di bambino, per sperimentare il piacere di mangiare da solo insieme ai suoi amici. <b>La stanza della nanna</b> , con culle e lettini a seconda

	delle esigenze, dove riposare in penombra.
Servizi aggiuntivi	Nel mese di luglio in alcuni asili nido viene attivato un servizio estivo, riservato ai bambini frequentanti i nidi comunali. Le domande di iscrizione al Servizio di Centro Estivo devono essere compilate on line sul sito web del Comune, secondo la scadenza fissata dall'Amministrazione Comunale allegando le certificazioni richieste o le eventuali autocertificazioni sostitutive previste dalla Legge. Gli accorpamenti sia per gli Asili Nido che per gli Spazio Cuccioli verranno effettuati tenendo conto del cronoprogramma dei lavori di manutenzione ad opera del Settore LL.PP. nel periodo estivo, dando la preferenza, ove possibile, alle sedi dotate di spazi esterni verdi ombreggianti (art. 20 del Regolamento per gli asili nido del Comune di Venezia).
Differenziazione dell'offerta	Non sono previsti posti a part-time.



Nome del servizio	<b>ASILO NIDO GIRASOLE</b>
Indirizzo e contatti	Piazzale Sirtori 6/A, Marghera email: girasole@comune.venezia.it tel. 041/928886
Tipologia	Asilo nido
Legale rappresentante	Dirigente: ing. S. Grandese
Coordinatore pedagogico	Dott.ssa C. Carbonin claudia.carbonin@comune.venezia.it
Fascia di età dell'utenza	0-3 anni
Orario e periodo di apertura annuale	Dal lunedì al venerdì, dalle ore 7.30 alle ore 17.00, indicativamente dalla seconda settimana di settembre al 30 giugno con interruzioni secondo il calendario scolastico regionale.
La giornata tipo (orari delle routines)	<p>La cucina è interna con cuoco che segue il menù stagionale predisposto dall'AULSS3 Serenissima. E' previsto il riposo pomeridiano dalle 13.00 alle 15.00. Per i bambini fino ad un anno di età è previsto il riposo anche al mattino secondo l'esigenza dei piccoli.</p> <p><b>Orari della giornata tipo:</b></p> <p>ore 07.30 – 09.00: accoglienza ore 09.00 – 10.00: merenda e cambio ore 10.00 – 11.00: gioco/attività ore 11.15 – 12.15: pranzo ore 12.15 – 13.00: cambio e relax ore 13.00 – 15.00: riposo ore 15.00 – 15.30: merenda ore 15.30 – 17.00: uscita</p>
Offerta educativa	In base ai percorsi formativi offerti al personale educatore, viene elaborato il <b>POF</b> . Caratterizza la proposta del nido l'esplorazione sensoriale e l'attivazione di laboratori grafico pittorici-manipolativi per sviluppare il naturale desiderio di scoperta del bambino di tutto ciò che lo circonda: ambiente,

	oggetti, persone.
Modalità e periodi per effettuare l'iscrizione	La domanda di iscrizione deve essere compilata on line sul sito web del Comune *a partire dai primi di gennaio di ogni anno per la prima graduatoria e da settembre a fine novembre per la seconda graduatoria. Le date specifiche vengono definite ogni anno all'interno del bando per le iscrizioni agli asili nido (art. 5 del Regolamento per gli asili nido del Comune di Venezia).
Possibilità di visita ai servizi	Ogni anno è previsto l' <b>open day</b> nel mese di febbraio. Lo scopo è quello di presentare ai genitori il servizio educativo illustrando l'organizzazione e la proposta educativa e con la possibilità di visitare gli spazi interni.
Modalità di inserimento	Gli inserimenti sono preceduti da una riunione presso il nido di riferimento (assemblea dei nuovi iscritti) e da un colloquio individuale con le educatrici di sezione. L'inserimento al nido sarà graduale, di norma avviene nell'arco di due settimane. Le modalità di inserimento saranno concordate dal collegio docenti che predispone il calendario degli inserimenti.
Personale :mansioni rapporto numerico educatore/bambino	Il rapporto numerico educatore/bambino è quello previsto dal regolamento comunale 1 educatore ogni 6 bambini.
N. utenti	Il servizio accoglie fino a 50 bambini suddivisi in due gruppi omogenei per età.
Spazi	L'organizzazione degli spazi educativi parte da una ricerca e riflessione che tutto il gruppo educativo svolge insieme. Gli spazi sono pensati per rispondere ai bisogni dei bambini: <b>L'accoglienza</b> , dove ogni bambino ha il suo armadietto personale ed è esposta la bacheca delle attività quotidiane e le informazioni organizzative utili al genitore. <b>Il salone</b> , è il luogo per le attività motorie dove trovano spazio angoli per il gioco simbolico e i travestimenti. <b>L'angolo del morbido</b> , dove trovare un momento di rilassamento, leggere e ascoltare le storie. <b>Il laboratorio</b> , per le attività più sporchevoli come pittura e pastella. <b>Il refettorio</b> , a misura di bambino, per sperimentare il piacere di mangiare da solo insieme ai suoi amici. <b>La stanza della nanna</b> , con culle e lettini a seconda

	delle esigenze, dove riposare in penombra.
Servizi aggiuntivi	<p>Nel mese di luglio in alcuni asili nido viene attivato un servizio estivo, riservato ai bambini frequentanti i nidi comunali. Le domande di iscrizione al Servizio di Centro Estivo devono essere compilate on line sul sito web del Comune, secondo la scadenza fissata dall'Amministrazione Comunale allegando le certificazioni richieste o le eventuali autocertificazioni sostitutive previste dalla Legge. Gli accorpamenti sia per gli Asili Nido che per gli Spazio Cuccioli verranno effettuati tenendo conto del cronoprogramma dei lavori di manutenzione ad opera del Settore LL.PP. nel periodo estivo, dando la preferenza, ove possibile, alle sedi dotate di spazi esterni verdi ombreggianti (art. 20 del Regolamento per gli asili nido del Comune di Venezia).</p> <p>Su richiesta di un numero minimo di genitori è possibile richiedere un servizio di ingresso anticipato alle ore 7.00.</p>
Differenziazione dell'offerta	Non sono previsti posti a part-time.

## Nido aziendale



Nome del servizio	NIDO AZIENDALE ARCOBALENO
Indirizzo e contatti	Via De Marchi 18, Marghera email: info@castelmonteonlus.it tel. nido 3356699897 tel. referente 3481551155
Tipologia	Nido aziendale (il nido è rivolto principalmente ai figli dei dipendenti, ma può accogliere anche esterni).
Legale rappresentante	Cooperativa Castel Monte: dott. G. Possagnolo
Coordinatore	Coordinatore interno: dott. S. Bessega Referente pedagogica: dott.ssa M. C. Brunello
Fascia di eta' dell'utenza	3 mesi-36 mesi
Orari e periodo di apertura annuale	8.00/17.00
La giornata tipo (orari delle routine)	Orari della <b>giornata tipo</b> : ore 08.00 – 09.00: entrata ore 09.00 – 10.00: igiene personale e merenda ore 10.00 – 11.00: attività didattica/riposino ore 11.00 – 12.00: pranzo (servizio catering) ore 12.00 – 13.00: igiene personale e uscita ore 13.00 – 15.00: riposino ore 15.00 – 17.00: igiene personale, gioco e uscita
Offerta educativa	Laboratori: lettura, pittura, manipolazione, sensoriale, psicomotricità.
Modalità e periodi per effettuare l'iscrizione	Iscrizioni aperte tutto l'anno – telefonare per prendere appuntamento.
Possibilità di visita ai servizi	Su appuntamento.
Modalità di inserimento	Due settimane di inserimento.
Personale (mansioni e rapp. numerico educatore/	3 educatrici e 2 ausiliarie. Rapporto 1/6 per i lattanti. Rapporto 1/8 per



bambino)	semi-divezzi/divezzi.
Utenti, spazi	Al 5.06.2018, 20 iscritti.
Servizi aggiuntivi	Possibilità di prolungamento di servizio e centri estivi nel mese di agosto.
Differenziazione dell'offerta	Previste 3 uscite: ore 13.00 (part-time); ore 16.00 (full-time); ore 17.00 (full-time).

## **Nido in famiglia**



<b>Nome del servizio</b>	<b>L'ARCOBALENO</b>
Indirizzo e contatti	Piazzale Giuriati 7, Marghera tel: 3498346546 oppure 3293220801
Tipologia	Nido in famiglia
Legale rappresentante	Dott. N. Ometo
Coordinatore pedagogico	Dott.ssa M. Truccolo
Fascia di età dell'utenza	3 mesi-3 anni
Orario e periodo di apertura annuale	Tutto l'anno escluso agosto, dalle ore 7.30 alle 16.30.
La giornata tipo (orari delle routines)	Orari della <b>giornata tipo</b> : orario di entrata e uscita flessibile ore 09.30: merenda ore 11.45: pranzo (mensa interna, alimenti freschi e personalizzati in fase di svezzamento) orario del riposo pomeridiano flessibile ore 16.00: merenda orari del cambio personalizzati
Offerta educativa	Gioco libero, lettura, manipolazione materiali vari e di uso comune, travasi, impasti biscotti e pizza, musica, esercizi di motricità, giochi all'aperto, cura dell'orto, cura di sé.
Modalità e periodi per effettuare l'iscrizione	Tutto l'anno in base alla disponibilità dei posti.
Possibilità di visita ai servizi	Su appuntamento.
Modalità di inserimento	Graduale in relazione al bambino.
Personale: mansioni, rapporto numerico educatore/bambino	Collaboratrice educativa 1/6 bambini.
N. utenti	6 bambini contemporaneamente.
Servizi aggiuntivi	Eventualmente su richiesta.

## **Nido integrato**



<b>Nome del servizio</b>	<b>SCUOLA DELL'INFANZIA E NIDO INTEGRATO "S. PIO X"</b>
Indirizzo e contatti	Via Elio 1, Ca' Sabbioni, Venezia email: scuolasanpiox@virgilio.it tel. 041710667
Tipologia	Nido integrato
Legale rappresentante	Dott. C. Riato
Coordinatore pedagogico	Dott.ssa A. Milan
Fascia di età dell'utenza	12-36 mesi
Orario e periodo di apertura	7.45-16.00, da settembre a luglio.
La giornata tipo (orari delle routines)	Orari della <b>giornata tipo:</b> ore 07.45 – 09.00: accoglienza ore 09.15 – 10.00: merenda, igiene e cambio ore 10.00 – 11.15: attività ore 11.15 – 11.45: igiene personale ore 11.45 - 12.55: pranzo (mensa interna) ore 12.45 – 13.00: eventuale prima uscita ore 13.00 – 15.00: riposo ore 15.00 – 15.45: igiene personale e merenda ore 15.45 – 16.00: ricongiungimento e uscita
Offerta educativa	Progetto ponte, psicomotricità.
Modalità e periodi per effettuare l'iscrizione	Tutto l'anno, compilando apposito modulo (presente nel sito o presso la sede) con cauzione di € 100.
Possibilità di visita ai servizi	Previo appuntamento telefonico.
Modalità di inserimento	Primi due giorni 1 ora con figura di riferimento, 3 giorni distacco di ½ ora , 4/5 giorni 2 ore da solo (l'inserimento si pianifica con la famiglia).
Personale: mansioni, rapp. numerico educatore/bambino	2 educatrici full time, 8 bambini per educatrici, 1 ausiliaria e una cuoca.

N. utenti	Massimo 19 bambini.
Servizi aggiuntivi	Su richiesta possibilità di anticipo alle ore 7.30 e di posticipo fino alle ore 16.30.
Differenziazione dell'offerta	Part-time ore 7.45-13.00; full time ore 7.45-16.00.

## ***Servizi integrativi e sperimentali per la prima infanzia (Spazio Cuccioli)***



<b>Nome del servizio</b>	<b>SPAZIO CUCCIOLI "LA SORGENTE"</b>
Indirizzo e contatti	Via Dell'Erba 40, Malcontenta, Marghera email: lasorgente@comune.venezia.it tel: 0415470036
Tipologia	Spazio Cuccioli
Legale rappresentante del gestore	Dirigente: ing. S. Grandese
Coordinatore pedagogico	Dott.ssa C. Carbonin claudia.carbonin@comune.venezia.it
Fascia di età dell'utenza	12-36 mesi
Orario e periodo di apertura annuale	Dal lunedì al venerdì, dalle ore 8.00 alle ore 13.00, indicativamente dalla seconda settimana di settembre al 30 giugno con interruzioni secondo il calendario scolastico regionale.
La giornata tipo (orari delle routines)	Orari della <b>giornata tipo</b> : ore 08.00 – 09.00: accoglienza ore 09.00 – 11.00: gioco/attività ore 11.00 – 11.30: merenda e cambio ore 11.30 – 13.00: gioco/attività
Offerta educativa	In base ai percorsi formativi offerti al personale educatore, viene elaborato il <b>POF</b> . In particolare per i bambini si propone un percorso laboratoriale

	in continuità con la scuola dell'infanzia "La Sorgente" condividendone lo sfondo narrativo e le attività di esplorazione in ambiente naturale calendarizzate tutto l'anno.
Modalità e periodi per effettuare l'iscrizione	La domanda di iscrizione deve essere compilata on line sul sito web del Comune a partire dai primi di gennaio di ogni anno per la prima graduatoria e da settembre a fine novembre per la seconda graduatoria. Le date specifiche vengono definite ogni anno all'interno del bando per le iscrizioni agli asili nido (art. 5 del Regolamento per gli asili nido del Comune di Venezia).
Possibilità di visita ai servizi	Ogni anno è previsto l'open day nel mese di febbraio. Lo scopo è quello di presentare ai genitori il servizio educativo illustrando l'organizzazione e la proposta educativa e con la possibilità di visitare gli spazi interni.
Modalità di inserimento	Gli inserimenti sono preceduti da una riunione di presentazione presso la scuola dell'infanzia (assemblea dei nuovi iscritti). Ogni genitore viene poi inviato ad un colloquio di conoscenza prima dell'inserimento vero e proprio. L'inserimento allo spazio cuccioli sarà graduale e progressivo, di norma avviene nell'arco di due settimane. Le modalità di inserimento, a seconda della numerosità del gruppo di bambini da inserire, sono definite entro la prima settimana di settembre.
Personale: mansioni rapporto numerico educatore/bambino	1 educatore.
N. utenti	Il servizio accoglie fino a 8 bambini da 12 a 36 mesi.
Spazi	L'organizzazione degli spazi educativi parte da una ricerca e riflessione condivisa che gli educatori sviluppano proprio nell'ambito della formazione. Gli spazi sono pensati per rispondere ai bisogni dei bambini.

Servizi aggiuntivi	<p>Nel mese di luglio in alcuni asili nido viene attivato un servizio estivo, riservato ai bambini frequentanti i nidi comunali. Le domande di iscrizione al Servizio di Centro Estivo devono essere compilate on line sul sito web del Comune, secondo la scadenza fissata dall'Amministrazione Comunale allegando le certificazioni richieste o le eventuali autocertificazioni sostitutive previste dalla Legge. Gli accorpamenti sia per gli Asili Nido che per gli Spazio Cuccioli verranno effettuati tenendo conto del cronoprogramma dei lavori di manutenzione ad opera del Settore LL.PP. nel periodo estivo, dando la preferenza, ove possibile, alle sedi dotate di spazi esterni verdi ombreggianti (art. 20 del Regolamento per gli asili nido del Comune di Venezia).</p>
--------------------	--

## MESTRE, CARPENEDO

### *Asilo nido*



Nome del servizio	<b>ASILO NIDO CHIOCCIOLA</b>
Indirizzo e contatti	Via A. Costa 8, Mestre email: <a href="mailto:chiocciola@comune.venezia.it">chiocciola@comune.venezia.it</a> tel. 041950848
Tipologia	Asilo nido
Legale rappresentante	Dirigente: ing. S. Grandese
Coordinatore pedagogico	Dott.ssa M. L. Da Silva <a href="mailto:mariellelisie.dasilva@comune.venezia.it">mariellelisie.dasilva@comune.venezia.it</a>
Fascia di età dell'utenza	0-3 anni
Orario e periodo di apertura annuale	Dal lunedì al venerdì, dalle ore 7.30 alle ore 17.00, indicativamente dalla seconda settimana di settembre al 30 giugno con interruzioni secondo il calendario scolastico regionale.
La giornata tipo (orari delle routines)	<p>La cucina è interna con cuoco che segue il menù stagionale predisposto dall'AULSS3 Serenissima. E' previsto il riposo pomeridiano dalle 13.00 alle 15.00. Per i bambini fino ad un anno di età è previsto il riposo anche al mattino secondo l'esigenza dei piccoli.</p> <p><b>Orari della giornata tipo:</b></p> <p>ore 07.30 – 09.00: accoglienza ore 09.00 – 10.00: merenda e cambio ore 10.00 – 11.00: gioco/attività ore 11.15 – 12.15: pranzo ore 12.15 – 13.00: cambio e relax ore 13.00 – 15.00: riposo ore 15.00 – 15.30: merenda ore 15.30 – 17.00: gioco libero e uscita</p>

Offerta educativa	In base ai percorsi formativi offerti al personale educatore, viene elaborato il <b>POF</b> . In particolare quest'anno l'attenzione è stata rivolta al tema del colloquio con le famiglie e per i bambini si sono attivate esperienze di laboratori pratici grafico pittorici-manipolativi sviluppati con obiettivi differenti in base all'età.
Modalità e periodi per effettuare l'iscrizione	La domanda di iscrizione deve essere compilata on line sul sito web del Comune a partire dai primi di gennaio di ogni anno per la prima graduatoria e da settembre a fine novembre per la seconda graduatoria. Le date specifiche vengono definite ogni anno all'interno del bando per le iscrizioni agli asili nido (art. 5 del Regolamento per gli asili nido del Comune di Venezia).
Possibilità di visita ai servizi	Ogni anno è previsto l' <b>open day</b> indicativamente fra gennaio e marzo. Lo scopo è quello di presentare ai genitori il servizio educativo illustrando la proposta educativa e con la possibilità di visitare gli spazi.
Modalità di inserimento	Gli inserimenti sono preceduti da una riunione presso il nido di riferimento (assemblea dei nuovi iscritti). Il collegio docenti predispone quindi il calendario degli inserimenti. L'inserimento al nido sarà graduale, di norma avviene nell'arco di due settimane. Le modalità di inserimento vengono definite dal collegio docenti.
Personale: mansioni rapporto numerico educatore/bambino	Il rapporto numerico educatore/bambino è quello previsto per regolamento 1 a 6.
N. utenti	Il servizio accoglie fino a 40 bambini suddivisi in due sezioni (piccoli, medi/grandi).
Spazi	L'organizzazione degli spazi educativi parte da una ricerca e riflessione che tutto il gruppo educativo svolge insieme. Gli spazi sono pensati per rispondere ai bisogni dei bambini.
Servizi aggiuntivi	Nel solo mese di luglio in alcuni asili nido viene attivato un servizio estivo, riservato ai soli bambini frequentanti i nidi comunali. Le domande di iscrizione al Servizio di



	<p>Centro Estivo devono essere compilate on line sul sito web del Comune, secondo la scadenza fissata dall'Amministrazione Comunale allegando le certificazioni richieste o le eventuali autocertificazioni sostitutive previste dalla Legge. Gli accorpamenti sia per gli Asili Nido che per gli Spazio Cuccioli verranno effettuati tenendo conto del cronoprogramma dei lavori di manutenzione ad opera del Settore LL.PP. nel periodo estivo, dando la preferenza, ove possibile, alle sedi dotate di spazi esterni verdi ombreggianti (art. 20 del Regolamento per gli asili nido del Comune di Venezia).</p>
<p>Differenziazione dell'offerta</p>	<p>Non sono previsti posti a part-time.</p>



Nome del servizio	<b>ASILO NIDO COCCINELLA</b>
Indirizzo e contatti	Via Virgilio 8/A, Mestre email: coccinella@comune.venezia.it tel. 041615139
Tipologia	Asilo nido
Legale rappresentante	Dirigente: ing. S. Grandese
Coordinatore pedagogico	Dott.ssa M. L. Da Silva mariellelislie.dasilva@comune.venezia.it
Fascia di età dell'utenza	0-3 anni
Orario e periodo di apertura annuale	Dal lunedì al venerdì, dalle ore 7.30 alle ore 17.00, indicativamente dalla seconda settimana di settembre al 30 giugno con interruzioni secondo il calendario scolastico regionale.
La giornata tipo (orari delle routines)	<p>La cucina è interna con cuoco che segue il menù stagionale predisposto dall'AULSS3 Serenissima. E' previsto il riposo pomeridiano dalle 13.00 alle 15.00. Per i bambini fino ad un anno di età è previsto il riposo anche al mattino secondo l'esigenza dei piccoli.</p> <p><b>Orari della giornata tipo:</b></p> <p>ore 07.30 – 09.00: accoglienza ore 09.00 – 10.00: merenda e cambio ore 10.00 – 11.00: gioco/attività ore 11.00 – 12.00: pranzo uscita dopo il pranzo dalle ore 12.30 alle 13.00 ore 12.00 – 13.00: cambio e relax ore 13.00 – 15.00: riposo ore 15.00 – 15.30: merenda ore 15.30 – 17.00: gioco libero e uscita</p>
Offerta educativa	In base ai percorsi formativi offerti al personale educatore, viene elaborato il <b>POF</b> . In particolare quest'anno l'attenzione è stata rivolta al tema del colloquio con le famiglie e per i bambini si sono attivate esperienze di laboratori pratici grafico pittorici-

	manipolativi sviluppati con obiettivi differenti in base all'età.
Modalità e periodi per effettuare l'iscrizione	La domanda di iscrizione deve essere compilata on line sul sito web del Comune a partire dai primi di gennaio di ogni anno per la prima graduatoria e da settembre a fine novembre per la seconda graduatoria. Le date specifiche vengono definite ogni anno all'interno del bando per le iscrizioni agli asili nido (art. 5 del Regolamento per gli asili nido del Comune di Venezia).
Possibilità di visita ai servizi	Ogni anno è previsto l' <b>open day</b> indicativamente fra gennaio e marzo. Lo scopo è quello di presentare ai genitori il servizio educativo illustrando la proposta educativa e con la possibilità di visitare gli spazi.
Modalità di inserimento	Gli inserimenti sono preceduti da una riunione presso il nido di riferimento (assemblea dei nuovi iscritti). Il collegio docenti predispone quindi, il calendario degli inserimenti. L'inserimento al nido sarà graduale, di norma avviene nell'arco di due settimane. Le modalità di inserimento vengono definite dal collegio docenti.
Personale: mansioni rapporto numerico educatore/bambino	Il rapporto numerico educatore/bambino è quello previsto per regolamento 1 a 6.
N. utenti	Il servizio ha 40 posti suddivisi in due sezioni (piccoli, medi/grandi).
Spazi	L'organizzazione degli spazi educativi parte da una ricerca e riflessione che tutto il gruppo educativo svolge insieme. Gli spazi sono pensati per rispondere ai bisogni dei bambini.
Servizi aggiuntivi	Nel solo mese di luglio in alcuni asili nido viene attivato un servizio estivo, riservato ai soli bambini frequentanti i nidi comunali. Le domande di iscrizione al Servizio di Centro Estivo devono essere compilate on line sul sito web del Comune, secondo la scadenza fissata dall'Amministrazione Comunale allegando le certificazioni richieste o le eventuali autocertificazioni sostitutive previste dalla Legge. Gli accorpamenti sia

	per gli Asili Nido che per gli Spazio Cuccioli verranno effettuati tenendo conto del cronoprogramma dei lavori di manutenzione ad opera del Settore LL.PP. nel periodo estivo, dando la preferenza, ove possibile, alle sedi dotate di spazi esterni verdi ombreggianti (art. 20 del Regolamento per gli asili nido del Comune di Venezia).
Differenziazione dell'offerta	Non sono previsti posti a part-time.



Nome del servizio	<b>ASILO NIDO DRAGHETTO</b>
Indirizzo e contatti	Via S. Trentin 3/A, Mestre email: draghetto@comune.venezia.it tel. 041959383
Tipologia	Asilo nido
Legale rappresentante	Dirigente: ing. S. Grandese
Coordinatore pedagogico	Dott.ssa M. L. Da Silva mariellelislie.dasilva@comune.venezia.it
Fascia di età dell'utenza	0-3 anni
Orario e periodo di apertura annuale	Dal lunedì al venerdì, dalle ore 7.30 alle ore 17.00, indicativamente dalla seconda settimana di settembre al 30 giugno con interruzioni secondo il calendario scolastico regionale.
La giornata tipo (orari delle routines)	<p>La cucina è interna con cuoco che segue il menù stagionale predisposto dall'AULSS3 Serenissima. E' previsto il riposo pomeridiano dalle 13.00 alle 15.00. Per i bambini fino ad un anno di età è previsto il riposo anche al mattino secondo l'esigenza dei piccoli.</p> <p><b>Orari della giornata tipo:</b></p> <p>ore 07.30 – 09.00: accoglienza ore 09.00 – 10.00: merenda e cambio ore 10.00 – 11.00: gioco/attività ore 11.15 – 12.00: pranzo uscita dopo il pranzo dalle ore 12.30 alle 13.00 ore 12.15 – 13.00: cambio e relax ore 13.00 – 15.00: riposo ore 15.00 – 15.30: merenda ore 15.30 – 17.00: gioco libero e uscita</p>
Offerta educativa	In base ai percorsi formativi offerti al personale educatore, viene elaborato il <b>POF</b> . In particolare quest'anno l'attenzione è stata rivolta al tema del colloquio con le famiglie e per i bambini si sono attivate esperienze di laboratori pratici grafico pittorici-

	manipolativi sviluppati con obiettivi differenti in base all'età.
Modalità e periodi per effettuare l'iscrizione	La domanda di iscrizione deve essere compilata on line sul sito web del Comune a partire dai primi di gennaio di ogni anno per la prima graduatoria e da settembre a fine novembre per la seconda graduatoria. Le date specifiche vengono definite ogni anno all'interno del bando per le iscrizioni agli asili nido (art. 5 del Regolamento per gli asili nido del Comune di Venezia).
Possibilità di visita ai servizi	Ogni anno è previsto l' <b>open day</b> indicativamente fra gennaio e marzo. Lo scopo è quello di presentare ai genitori il servizio educativo illustrando l'organizzazione e la proposta educativa e con la possibilità di visitare gli spazi interni.
Modalità di inserimento	Gli inserimenti sono preceduti da una riunione presso il nido di riferimento (assemblea dei nuovi iscritti). Il collegio docenti predispone quindi il calendario degli inserimenti. L'inserimento al nido sarà graduale, di norma avviene nell'arco di due settimane. Le modalità di inserimento saranno definite dal collegio docenti.
Personale: mansioni rapporto numerico educatore/bambino	Il rapporto numerico educatore/bambino è quello previsto per regolamento 1 a 6.
N. utenti	Il servizio accoglie fino a 50 bambini suddivisi in due sezioni (piccoli, medi/grandi).
Spazi	L'organizzazione degli spazi educativi parte da una ricerca e riflessione che tutto il gruppo educativo svolge insieme. Gli spazi sono pensati per rispondere ai bisogni dei bambini.
Servizi aggiuntivi	Nel solo mese di luglio in alcuni asili nido viene attivato un servizio estivo, riservato ai soli bambini frequentanti i nidi comunali. Le domande di iscrizione al Servizio di Centro Estivo devono essere compilate on line sul sito web del Comune, secondo la scadenza fissata dall'Amministrazione Comunale allegando le certificazioni richieste o le eventuali autocertificazioni sostitutive previste dalla Legge. Gli accorpamenti sia

	per gli Asili Nido che per gli Spazio Cuccioli verranno effettuati tenendo conto del cronoprogramma dei lavori di manutenzione ad opera del Settore LL.PP. nel periodo estivo, dando la preferenza, ove possibile, alle sedi dotate di spazi esterni verdi ombreggianti (art. 20 del Regolamento per gli asili nido del Comune di Venezia).
Differenziazione dell'offerta	Non sono previsti posti a part-time.



<b>Nome del servizio</b>	<b>ASILO NIDO MILLECOLORI</b>
Indirizzo e contatti	Via S. Trentin 3/F, Mestre email: millecolori@comune.venezia.it tel. 0415055983
Tipologia	Asilo nido
Legale rappresentante	Dirigente: ing. S. Grandese
Coordinatore pedagogico	Dott. ssa M. L. Da Silva mariellelisie.dasilva@comune.venezia.it
Fascia di età dell'utenza	0-3 anni
Orario e periodo di apertura annuale	Dal lunedì al venerdì, dalle ore 7.30 alle ore 17.00, indicativamente dalla seconda settimana di settembre al 30 giugno con interruzioni secondo il calendario scolastico regionale.
La giornata tipo (orari delle routines)	<p>La cucina è interna con cuoco che segue il menù stagionale predisposto dall'AULSS3 Serenissima. E' previsto il riposo pomeridiano dalle 13.00 alle 15.00. Per i bambini fino ad un anno di età è previsto il riposo anche al mattino secondo l'esigenza dei piccoli.</p> <p><b>Orari della giornata tipo:</b></p> <p>ore 07.30 – 09.00: accoglienza ore 09.00 – 10.00: merenda e cambio ore 10.00 – 11.00: gioco/attività ore 11.15 – 12.00: pranzo uscita dopo il pranzo dalle ore 12.30 alle 13.00 ore 12.00 – 13.00: cambio e relax ore 13.00 – 15.00: riposo ore 15.00 – 15.30: merenda ore 15.30 – 17.00: gioco libero e uscita</p>
Offerta educativa	In base ai percorsi formativi offerti al personale educatore, viene elaborato il <b>POF</b> . In particolare quest'anno l'attenzione è stata rivolta al tema del colloquio con le famiglie e per i bambini si sono attivate



	esperienze di laboratori pratici grafico pittorici-manipolativi sviluppati con obiettivi differenti in base all'età.
Modalità e periodi per effettuare l'iscrizione	La domanda di iscrizione deve essere compilata on line sul sito web del Comune a partire dai primi di gennaio di ogni anno per la prima graduatoria e da settembre a fine novembre per la seconda graduatoria. Le date specifiche vengono definite ogni anno all'interno del bando per le iscrizioni agli asili nido (art. 5 del Regolamento per gli asili nido del Comune di Venezia).
Possibilità di visita ai servizi	Ogni anno è previsto l' <b>open day</b> indicativamente fra gennaio e marzo. Lo scopo è quello di presentare ai genitori il servizio educativo illustrando l'organizzazione e la proposta educativa e con la possibilità di visitare gli spazi interni.
Modalità di inserimento	Gli inserimenti sono preceduti da una riunione presso il nido di riferimento (assemblea dei nuovi iscritti). Il collegio docenti predispone quindi, il calendario degli inserimenti. L'inserimento al nido sarà graduale, di norma avviene nell'arco di due settimane. Le modalità di inserimento saranno definite dal collegio docenti.
Personale: mansioni rapporto numerico educatore/bambino	Il rapporto numerico educatore/bambino è quello previsto per regolamento 1 a 6.
N. utenti	Il servizio fino a 60 bambini suddivisi in tre sezioni (piccoli, medi e grandi).
Spazi	L'organizzazione degli spazi educativi parte da una ricerca e riflessione che tutto il gruppo educativo svolge insieme. Gli spazi sono pensati per rispondere ai bisogni dei bambini.
Servizi aggiuntivi	Nel solo mese di luglio in alcuni asili nido viene attivato un servizio estivo, riservato ai soli bambini frequentanti i nidi comunali. Le domande di iscrizione al Servizio di Centro Estivo devono essere compilate on line sul sito web del Comune, secondo la scadenza fissata dall'Amministrazione Comunale allegando le certificazioni richieste o le eventuali autocertificazioni

	<p>sostitutive previste dalla Legge. Gli accorpamenti sia per gli Asili Nido che per gli Spazio Cuccioli verranno effettuati tenendo conto del cronoprogramma dei lavori di manutenzione ad opera del Settore LL.PP. nel periodo estivo, dando la preferenza, ove possibile, alle sedi dotate di spazi esterni verdi ombreggianti (art. 20 del Regolamento per gli asili nido del Comune di Venezia).</p>
Differenziazione dell'offerta	<p>Non sono previsti posti a part-time.</p>



Nome del servizio	<b>ASILO NIDO PINETA</b>
Indirizzo e contatti	Via S. M. Goretti 1, Mestre email: pineta@comune.venezia.it tel. 0419651960
Tipologia	Asilo nido
Legale rappresentante	Dirigente: ing. S. Grandese
Coordinatore pedagogico	Dott.ssa M. L. Da Silva mariellelisie.dasilva@comune.venezia.it
Fascia di età dell'utenza	0-3 anni
Orario e periodo di apertura annuale	Dal lunedì al venerdì, dalle ore 7.30 alle ore 17.00, indicativamente dalla seconda settimana di settembre al 30 giugno con interruzioni secondo il calendario scolastico regionale.
La giornata tipo (orari delle routines)	<p>La cucina è interna con cuoco che segue il menù stagionale predisposto dall'AULSS3 Serenissima. E' previsto il riposo pomeridiano dalle 13.00 alle 15.00. Per i bambini fino ad un anno di età è previsto il riposo anche al mattino secondo l'esigenza dei piccoli.</p> <p><b>Orari della giornata tipo:</b></p> <p>ore 07.30 – 09.00: accoglienza ore 09.00 – 10.00: merenda e cambio ore 10.00 – 11.00: gioco/attività ore 11.00 – 12.45: pranzo uscita dopo il pranzo dalle ore 12.30 alle 13.00 ore 12.45 – 13.00: cambio e relax ore 13.00 – 15.00: riposo ore 15.00 – 15.30: merenda ore 15.30 – 17.00: gioco libero e uscita</p>
Offerta educativa	In base ai percorsi formativi offerti al personale educatore, viene elaborato il <b>POF</b> . In particolare quest'anno l'attenzione è stata rivolta al tema del colloquio con le famiglie e per i bambini si sono attivate esperienze di laboratori pratici grafico pittorici-

	manipolativi sviluppati con obiettivi differenti in base all'età.
Modalità e periodi per effettuare l'iscrizione	<p>La domanda di iscrizione deve essere compilata on line sul sito web del Comune a partire dai primi di gennaio di ogni anno per la prima graduatoria e da settembre a fine novembre per la seconda graduatoria.</p> <p>Le date specifiche vengono definite ogni anno all'interno del bando per le iscrizioni agli asili nido (art. 5 del Regolamento per gli asili nido del Comune di Venezia).</p>
Possibilità di visita ai servizi	Ogni anno è previsto l' <b>open day</b> indicativamente fra gennaio e marzo. Lo scopo è quello di presentare ai genitori il servizio educativo illustrando l'organizzazione e la proposta educativa e con la possibilità di visitare gli spazi interni.
Modalità di inserimento	<p>Gli inserimenti sono preceduti da una riunione presso il nido di riferimento (assemblea dei nuovi iscritti).il collegio docenti predispone quindi, il calendario degli inserimenti.</p> <p>L'inserimento al nido sarà graduale, di norma avviene nell'arco di due settimane. Le modalità di inserimento saranno definite dal collegio docenti.</p>
Personale: mansioni rapporto numerico educatore/bambino	Il rapporto numerico educatore/bambino è quello previsto per regolamento 1 a 6.
N. utenti	Il servizio accoglie fino a 40 bambini suddivisi in due sezioni (piccoli, medi/grandi).
Spazi	L'organizzazione degli spazi educativi parte da una ricerca e riflessione che tutto il gruppo educativo svolge insieme. Gli spazi sono pensati per rispondere ai bisogni dei bambini.
Servizi aggiuntivi	Nel solo mese di luglio in alcuni asili nido viene attivato un servizio estivo, riservato ai soli bambini frequentanti i nidi comunali. Le domande di iscrizione al Servizio di Centro Estivo devono essere compilate on line sul sito web del Comune, secondo la scadenza fissata dall'Amministrazione Comunale allegando le certificazioni richieste o le eventuali autocertificazioni

	sostitutive previste dalla Legge. Gli accorpamenti sia per gli Asili Nido che per gli Spazio Cuccioli verranno effettuati tenendo conto del cronoprogramma dei lavori di manutenzione ad opera del Settore LL.PP. nel periodo estivo, dando la preferenza, ove possibile, alle sedi dotate di spazi esterni verdi ombreggianti (art. 20 del Regolamento per gli asili nido del Comune di Venezia).
Differenziazione dell'offerta	Non sono previsti posti a part-time.



<b>Nome del servizio</b>	<b>ASILO NIDO PINOCCHIO</b>
Indirizzo e contatti	Via Del Rigo 21/A, Mestre email: pinocchio@comune.venezia.it tel. 0415340679
Tipologia	Asilo nido
Legale rappresentante	Dirigente: ing. S. Grandese
Coordinatore pedagogico	Dott.ssa M. L. Da Silva mariellelisie.dasilva@comune.venezia.it
Fascia di età dell'utenza	0-3 anni
Orario e periodo di apertura annuale	Dal lunedì al venerdì, dalle ore 7.30 alle ore 17.00, indicativamente dalla seconda settimana di settembre al 30 giugno con interruzioni secondo il calendario scolastico regionale.
La giornata tipo (orari delle routines)	<p>La cucina è interna con cuoco che segue il menù stagionale predisposto dall'AULSS3 Serenissima. E' previsto il riposo pomeridiano dalle 13.00 alle 15.00. Per i bambini fino ad un anno di età è previsto il riposo anche al mattino secondo l'esigenza dei piccoli.</p> <p><b>Orari della giornata tipo:</b></p> <p>ore 07.30 – 09.00: accoglienza ore 09.00 – 10.00: merenda e cambio ore 10.00 – 11.00: gioco/attività ore 11.00 – 12.00: pranzo ore 12.00 – 13.00: cambio e relax ore 13.00 – 15.00: riposo ore 15.00 – 15.30: merenda ore 15.30 – 17.00: gioco libero e uscita</p>
Offerta educativa	In base ai percorsi formativi offerti al personale educatore, viene elaborato il <b>POF</b> . In particolare quest'anno l'attenzione è stata rivolta al tema del colloquio con le famiglie e per i bambini si sono attivate esperienze di laboratori pratici grafico pittorici-

	manipolativi sviluppati con obiettivi differenti in base all'età.
Modalità e periodi per effettuare l'iscrizione	La domanda di iscrizione deve essere compilata on line sul sito web del Comune a partire dai primi di gennaio di ogni anno per la prima graduatoria e da settembre a fine novembre per la seconda graduatoria. Le date specifiche vengono definite ogni anno all'interno del bando per le iscrizioni agli asili nido (art. 5 del Regolamento per gli asili nido del Comune di Venezia).
Possibilità di visita ai servizi	Ogni anno è previsto l' <b>open day</b> indicativamente fra gennaio e marzo. Lo scopo è quello di presentare ai genitori il servizio educativo illustrando l'organizzazione e la proposta educativa e con la possibilità di visitare gli spazi interni.
Modalità di inserimento	Gli inserimenti sono preceduti da una riunione presso il nido di riferimento (assemblea dei nuovi iscritti). Il collegio docenti predispone quindi il calendario degli inserimenti. L'inserimento al nido sarà graduale, di norma avviene nell'arco di due settimane. Le modalità di inserimento saranno definite dal collegio docenti.
Personale: mansioni rapporto numerico educatore/bambino	Il rapporto numerico educatore/bambino è quello previsto per regolamento 1 a 6.
N. utenti	Il servizio accoglie fino a 40 bambini suddivisi in due sezioni (piccoli, medi/grandi).
Spazi	L'organizzazione degli spazi educativi parte da una ricerca e riflessione che tutto il gruppo educativo svolge insieme. Gli spazi sono pensati per rispondere ai bisogni dei bambini.
Servizi aggiuntivi	Nel solo mese di luglio in alcuni asili nido viene attivato un servizio estivo, riservato ai soli bambini frequentanti i nidi comunali. Le domande di iscrizione al Servizio di Centro Estivo devono essere compilate on line sul sito web del Comune, secondo la scadenza fissata dall'Amministrazione Comunale allegando le certificazioni richieste o le eventuali autocertificazioni sostitutive previste dalla Legge. Gli accorpamenti sia

	per gli Asili Nido che per gli Spazio Cuccioli verranno effettuati tenendo conto del cronoprogramma dei lavori di manutenzione ad opera del Settore LL.PP. nel periodo estivo, dando la preferenza, ove possibile, alle sedi dotate di spazi esterni verdi ombreggianti (art. 20 del Regolamento per gli asili nido del Comune di Venezia).
Differenziazione dell'offerta	Non sono previsti posti a part-time.





<b>Nome del servizio</b>	<b>ASILO NIDO POLLICINO</b>
Indirizzo e contatti	Via Penello 8, Mestre email: pollicino@comune.venezia.it tel. 041942848
Tipologia	Asilo nido
Legale rappresentante	Dirigente: ing. S. Grandese
Coordinatore pedagogico	Dott.ssa A. Patron alessandra.patron@comune.venezia.it
Fascia di età dell'utenza	0-3 anni
Orario e periodo di apertura annuale	Dal lunedì al venerdì, dalle ore 7.30 alle ore 17.00, indicativamente dalla seconda settimana di settembre al 30 giugno con interruzioni secondo il calendario scolastico regionale.
La giornata tipo (orari delle routines)	<p>La cucina è interna con cuoco che segue il menù stagionale predisposto dall'AULSS3 Serenissima. E' previsto il riposo pomeridiano dalle 13.00 alle 15.00. Per i bambini fino ad un anno di età è previsto il riposo anche al mattino secondo l'esigenza dei piccoli.</p> <p><b>Orari della giornata tipo:</b></p> <p>ore 07.30 – 09.00: accoglienza ore 09.00 – 10.00: merenda e cambio ore 10.00 – 11.00: gioco/attività ore 11.00 – 12.00: pranzo uscita dopo il pranzo dalle ore 12.15 alle 12.30 ore 12.00 – 13.00: cambio e relax ore 13.00 – 15.00: riposo ore 15.00 – 15.30: merenda ore 15.30 – 17.00: gioco libero e uscita</p>
Offerta educativa	Ogni anno vengono progettati dei laboratori per creare dei materiali didattici per i bambini favorendo un coinvolgimento delle famiglie alla vita del nido e la condivisione dei percorsi didattici proposti ai piccoli. Si

	<p>creerà un laboratorio teatrale per genitori dove poter esprimere la propria fantasia; tale percorso si concluderà con una recita a fine anno scolastico. In base ai percorsi formativi offerti al personale educatore, viene elaborato il POF. In particolare quest'anno l'attenzione è stata rivolta al progetto: "IL PICCOLO COSMO".</p> <p>Il progetto, introdotto da una storia drammatizzata alla festa della Castagnata, è stato basato sullo sfondo integratore. Concretizzato attraverso una mappa di percorsi laboratoriali ed incontri con genitori, ausiliari, nonni, ecc.. il cui scopo è stato di contribuire in una forma di partecipazione co-educativa, alla crescita e al benessere di tutti i bambini del villaggio Piccolo Cosmo. Inizialmente gli incontri e i laboratori sono stati proposti dalle educatrici, ma anche aperti ad una evoluzione che ha tenuto conto dei bisogni, abilità e competenze manifestati dagli adulti e dai bambini. Tramite queste proposte le famiglie hanno potuto sostenere la crescita del benessere psico-fisico, oltre che del proprio figlio, anche di tutti gli altri bambini.</p>
Modalità e periodi per effettuare l'iscrizione	La domanda di iscrizione deve essere compilata on line sul sito web del Comune a partire dai primi di gennaio di ogni anno per la prima graduatoria e da settembre a fine novembre per la seconda graduatoria. Le date specifiche vengono definite ogni anno all'interno del bando per le iscrizioni agli asili nido (art. 5 del Regolamento per gli asili nido del Comune di Venezia).
Possibilità di visita ai servizi	Ogni anno è previsto l' <b>open day</b> indicativamente fra gennaio e marzo. Lo scopo è quello di presentare ai genitori il servizio educativo illustrando l'organizzazione e la proposta educativa e con la possibilità di visitare gli spazi interni.
Modalità di inserimento	Gli inserimenti sono preceduti da una riunione presso il nido di riferimento (assemblea dei nuovi iscritti). L'inserimento al nido sarà graduale, organizzato in gruppi secondo graduatoria, di norma avviene nell'arco di due settimane, da settembre a fine novembre. Le modalità di inserimento saranno concordate con il collegio docenti che predispone il calendario degli inserimenti.
Personale:	Il rapporto numerico educatore/bambino è quello

mansioni rapporto numerico educatore/bambino	previsto per regolamento 1 a 6.
N. utenti	Il servizio accoglie fino a 30 bambini suddivisi in due sezioni (piccoli, medi/grandi).
Spazi	L'organizzazione degli spazi educativi parte da una ricerca e riflessione che tutto il gruppo educativo svolge insieme. Gli spazi sono pensati per rispondere ai bisogni dei bambini.
Servizi aggiuntivi	Nel solo mese di luglio in alcuni asili nido viene attivato un servizio estivo, riservato ai soli bambini frequentanti i nidi comunali. Le domande di iscrizione al Servizio di Centro Estivo devono essere compilate on line sul sito web del Comune, secondo la scadenza fissata dall'Amministrazione Comunale allegando le certificazioni richieste o le eventuali autocertificazioni sostitutive previste dalla Legge. Gli accorpamenti sia per gli Asili Nido che per gli Spazio Cuccioli verranno effettuati tenendo conto del cronoprogramma dei lavori di manutenzione ad opera del Settore LL.PP. nel periodo estivo, dando la preferenza, ove possibile, alle sedi dotate di spazi esterni verdi ombreggianti (art. 20 del Regolamento per gli asili nido del Comune di Venezia).
Differenziazione dell'offerta	Non sono previsti posti a part-time.



<b>Nome del servizio</b>	<b>ASILO NIDO TRILLI</b>
Indirizzo e contatti	Viale S. Marco 115, Mestre email: trilli@comune.venezia.it tel. 0418941020
Tipologia	Asilo nido
Legale rappresentante	Dirigente: ing. S. Grandese
Coordinatore pedagogico	Dott.ssa M. L. Da Silva mariellelisie.dasilva@comune.venezia.it
Fascia di età dell'utenza	0-3 anni
Orario e periodo di apertura annuale	Dal lunedì al venerdì, dalle ore 7.30 alle ore 17.00, indicativamente dalla seconda settimana di settembre al 30 giugno con interruzioni secondo il calendario scolastico regionale.
La giornata tipo (orari delle routines)	<p>La cucina è interna con cuoco che segue il menù stagionale predisposto dall'AULSS3 Serenissima. E' previsto il riposo pomeridiano dalle 13.00 alle 15.00. Per i bambini fino ad un anno di età è previsto il riposo anche al mattino secondo l'esigenza dei piccoli.</p> <p><b>Orari della giornata tipo:</b></p> <p>ore 07.30 – 09.00: accoglienza ore 09.00 – 10.00: merenda e cambio ore 10.00 – 11.00: gioco/attività ore 11.00 – 12.00: pranzo uscita dopo il pranzo dalle ore 12.00 alle 13.00 ore 12.00 – 13.00: cambio e relax ore 13.00 – 15.00: riposo ore 15.00 – 15.30: merenda ore 15.30 – 17.00: gioco libero e uscita</p>
Offerta educativa	In base ai percorsi formativi offerti al personale educatore, viene elaborato il <b>POF</b> . In particolare quest'anno l'attenzione è stata rivolta al tema del colloquio con le famiglie e per i bambini si sono attivate

	esperienze di laboratori pratici grafico pittorici-manipolativi sviluppati con obiettivi differenti in base all'età.
Modalità e periodi per effettuare l'iscrizione	La domanda di iscrizione deve essere compilata on line sul sito web del Comune a partire dai primi di gennaio di ogni anno per la prima graduatoria e da settembre a fine novembre per la seconda graduatoria. Le date specifiche vengono definite ogni anno all'interno del bando per le iscrizioni agli asili nido (art. 5 del Regolamento per gli asili nido del Comune di Venezia).
Possibilità di visita ai servizi	Ogni anno è previsto l' <b>open day</b> indicativamente fra gennaio e marzo. Lo scopo è quello di presentare ai genitori il servizio educativo illustrando l'organizzazione e la proposta educativa e con la possibilità di visitare gli spazi interni.
Modalità di inserimento	Gli inserimenti sono preceduti da una riunione presso il nido di riferimento (assemblea dei nuovi iscritti). Il collegio docenti predispone quindi, il calendario degli inserimenti. L'inserimento al nido sarà graduale, di norma avviene nell'arco di due settimane. Le modalità di inserimento saranno definite dal collegio docenti.
Personale: mansioni rapporto numerico educatore/bambino	Il rapporto numerico educatore/bambino è quello previsto per regolamento 1 a 6.
N. utenti	Il servizio accoglie fino a 50 bambini suddivisi in due sezioni (piccoli, medi/grandi).
Spazi	L'organizzazione degli spazi educativi parte da una ricerca e riflessione che tutto il gruppo educativo svolge insieme. Gli spazi sono pensati per rispondere ai bisogni dei bambini.
Servizi aggiuntivi	Nel solo mese di luglio in alcuni asili nido viene attivato un servizio estivo, riservato ai soli bambini frequentanti i nidi comunali. Le domande di iscrizione al Servizio di Centro Estivo devono essere compilate on line sul sito web del Comune, secondo la scadenza fissata dall'Amministrazione Comunale allegando le

	<p>certificazioni richieste o le eventuali autocertificazioni sostitutive previste dalla Legge. Gli accorpamenti sia per gli Asili Nido che per gli Spazio Cuccioli verranno effettuati tenendo conto del cronoprogramma dei lavori di manutenzione ad opera del Settore LL.PP. nel periodo estivo, dando la preferenza, ove possibile, alle sedi dotate di spazi esterni verdi ombreggianti (art. 20 del Regolamento per gli asili nido del Comune di Venezia).</p>
<p>Differenziazione dell'offerta</p>	<p>Non sono previsti posti a part-time.</p>



Nome del servizio	<b>ASILO NIDO ARLECCHINO</b>
Indirizzo e contatti	Via Aleardi 154, Mestre email: nidoarlecchino@alice.it tel. 0415310864
Tipologia	Asilo nido
Legale rappresentante	Dott. ssa L. Valli
Coordinatore pedagogico	Dott.ssa F. Liviero Responsabile figure educative: dott.ssa De Rossi Stefania
Fascia di età dell'utenza	4 mesi-36 mesi
Orario e periodo di apertura annuale	Dalle ore 7.30 alle ore 17.00. Aperto tutto l'anno.
La giornata tipo (orari delle routines)	<b>Orari della giornata tipo:</b> ore 07.30 – 09.00: accoglienza ore 9.00: colazione ore 09.30 – 10.00: attività strutturate ore 11.00: igiene ore 11.30: pranzo (catering esterno) ore 12.15: igiene ore 12.30: prima uscita ore 13.00: riposo ore 15.00: igiene e merenda ore 15.30: seconda uscita
Offerta educativa	Programmazione educativa annuale e progetti: - orto didattico - psicomotricità - musica - Pet Education - giralibro
Modalità e periodo per effettuare l'iscrizione	Iscrizione con versamento quota annuale possibile in qualsiasi periodo dell'anno.
Possibilità di visita	Previo appuntamento con la coordinatrice.

ai servizi	
Modalità di inserimento	Prima settimana: un'ora al giorno. Seconda settimana: aumento progressivo.
Personale (mansioni e rapporto numerico educatore/bambino )	N°6 educatrici (1 educatore ogni 6/8 bambini). N°2 assistenti all'infanzia. N°1 responsabile amministrativa.
Capienza del servizio	Utenti: 46
Spazi	Spazi: zona ingresso, accoglienza, mensa, igiene, sonno, area esterna. Angolo motricità, grafico pittorico, favola, morbido, gioco simbolico e travestimenti, gioco euristico.
Servizi aggiuntivi	Prolungamento orario e sabato su richiesta.
Differenziazione dell'offerta	Solo mattina, mattina e pomeriggio, solo pomeriggio.



## Centro infanzia



Nome del servizio	CENTRO INFANZIA GERMOGLIO
Indirizzo e contatti	Via Cà Rossa 139, Mestre email: ilgermoglio@virgilio.it tel: 041616730
Tipologia	Asilo nido e scuola dell'infanzia (centro infanzia)
Legale rappresentante	Don G. Antoniazzi
Coordinatore pedagogico	Dott.ssa F. Vanin
Fascia di età dell'utenza	12 mesi-6 anni
Orario e periodo di apertura annuale	Dal 1 settembre a fine luglio, orario 8.00-16.00 (con possibilità di ingresso anticipato e/o uscita posticipata).
La giornata tipo (orari delle routines)	<p><b>Orari della giornata tipo:</b></p> <p>ore 07.30 – 08.00: accoglienza per chi usufruisce del servizio di entrata anticipata</p> <p>ore 08.00 – 09.00: accoglienza bambini e gioco libero</p> <p>ore 09.00 – 10.00: merenda e igiene personale</p> <p>ore 10.00 – 11.00: attività didattica e gioco guidato</p> <p>ore 11.00 – 11.30: preparazione al pranzo e igiene</p> <p>ore 11.30 – 12.15: pranzo (Cucina Interna)</p> <p>ore 11.55 – 12.00: uscita dei bambini con modalità di part-time senza pasto</p> <p>ore 12.15 – 12.40: igiene personale e preparazione al riposo</p> <p>ore 12.45 – 13.00: uscita intermedia dei bambini con modalità di frequenza tempo pieno e part-time con pasto</p> <p>ore 12.40 – 15.00: riposo</p> <p>ore 15.00 – 15.25: igiene personale</p> <p>ore 15.25 – 15.40: merenda</p> <p>ore 15.40 – 16.00: commiato e uscita bimbi full time</p> <p>ore 16.00 – 18.00: servizio di uscita posticipata (per chi</p>

	ne usufruisce)
Offerta educativa	Progetto didattico/educativo; intersezione; continuità nido-scuola dell'infanzia; laboratorio di inglese; sportello psicologico, fisioterapico, logopedico gratuiti; progetto accoglienza per i genitori dei bambini in inserimento; laboratorio di Natale; incontri formativi per le famiglie.
Modalità e periodi per effettuare l'iscrizione	Si accolgono iscrizioni durante tutto l'anno, compatibilmente con la disponibilità dei posti. L'iscrizione si effettua in segreteria attraverso un apposito modulo.
Possibilità di visita ai servizi	In qualunque momento previo appuntamento. Indicativamente tra gennaio-marzo, è previsto l' <b>open-day</b> per presentare ai genitori il nostro servizio educativo, gli spazi esterni ed interni, l'organizzazione e le proposte educative.
Modalità di inserimento	L'inserimento al nido sarà graduale, di norma avviene nell'arco di due/tre settimane. Le modalità di inserimento vengono concordate con le educatrici.
Personale: mansioni rapporto numerico educatore/bambino	L'equipe è composta da 7 educatrici, 2 cuoche, 2 ausiliarie, una coordinatrice pedagogica.
N. utenti	Il Servizio accoglie 45 bambini.
Spazi	Spazio interno tot. 390 mq. 3 giardini esterni.
Servizi aggiuntivi	Ingresso anticipato e/o uscita posticipata. Nel mese di luglio è offerto il servizio estivo.
Differenziazione dell'offerta	Full-time. Part-time con pasto. Part-time senza pasto.



## Micronido

Nome del servizio	MICRONIDO "GIOCARRE SOGNANDO"
Indirizzo e contatti	Via Parco Ponci 1 e 3, Mestre email: info@giocaresognando.it tel. 3401423576
Tipologia	Spazio Sperimentale Prima Infanzia
Legale rappresentante	Dott.ssa M. Cazzador
Coordinatore pedagogico	Dott.ssa M. Cazzador
Fascia di età dell'utenza	1-3 anni
Orario e periodo di apertura annuale	Lunedì–venerdì, dalle ore 8.00 alle ore 13.30, da settembre a luglio.
La giornata tipo (orari delle routines)	Giocare Sognando offre un servizio flessibile e modulare affinché possa rispondere alle esigenze di bambini e famiglie. I genitori comunicano alle insegnanti la programmazione settimanale; il bambino, quando presente, si allinea all'attività formativa in programmazione nel periodo. La mattinata è scandita da una routine che prevede il momento dell'accoglienza, del cambio, dell'attività strutturata; del gioco libero e del congedo.
Offerta educativa	Vengono proposte <b>attività finalizzate alla stimolazione della motricità fine</b> (pittura; colori; semplici laboratori creativi); <b>attività di carattere motorio</b> per lo sviluppo del coordinamento e delle abilità psico-fisiche di ciascun bambino; <b>attività linguistiche</b> (canzoni animate e mimate); <b>laboratori sulle emozioni</b> (per lo più attraverso l'ausilio di libri specifici per la fascia d'età di riferimento) ; <b>attività di socializzazione</b> che permettano ai bambini di relazionarsi al gruppo dei pari attraverso giochi costruttivi e stimolanti, nel rispetto dell'individualità di ciascuno.
Modalità e periodi per	Le iscrizioni avvengono da aprile a luglio e, nel

effettuare l'iscrizione	corso dell'anno scolastico, si possono accettare nuovi iscritti, qualora vi sia disponibilità di posto.
Possibilità di visita ai servizi	E' possibile visitare la struttura previo appuntamento.
Modalità di inserimento	L'inserimento dura 2 settimane durante le quali è richiesta la frequenza quotidiana e per i primi tre giorni la compresenza di un genitore.
Personale: mansioni rapporto numerico educatore/bambino	E' prevista la sola presenza di personale educativo che si occupa della cura e dell'accoglienza dei bambini, oltre alla programmazione pedagogica delle attività e ai colloqui individuali con i genitori.
N. utenti	Giocare Sognando accoglie 12 bambini da 1 a 3 anni.
Spazi	L'ambiente di circa 100 mq, è suddiviso in due stanze. La più grande prevede un'area motoria; un'area destinata al gioco simbolico; un angolo lettura ed un'area totalmente ludica. La seconda stanza è completamente priva di giochi strutturati per permettere ai bambini di poter svolgere le attività proposte dalle educatrici attraverso l'utilizzo di materiali semplici e di uso quotidiano (quali farina; terra; materiali di riciclo).
Servizi aggiuntivi	Durante il mese di luglio viene proposto il centro estivo per bambini fino a 5 anni. E' previsto un percorso di acquaticità bisettimanale presso la piscina Coni di Via Circonvallazione.



Nome del servizio	MICRONIDO "IL PULCINO"
Indirizzo e contatti	Via Servi di Maria 12, Bissuola, Mestre Tel. 0415348301
Tipologia	Micronido
Legale rappresentante	Dott.ssa E. Favaretto
Coordinatore pedagogico	Dott.ssa R. Bortolato
Fascia di età dell'utenza	1-3 anni
Orario e periodo di apertura annuale	Aperto dalle ore 7.30 alle ore 17.00, tutto l'anno con breve pausa estiva.
La giornata tipo (orari delle routines)	<b>Orari della giornata tipo:</b> ore 07.30 – 09.30: accoglienza e merenda ore 09.30 – 10.50: attività mirata ore 10.50 – 11.30: igiene personale e cambio ore 11.30 - 12.30: pranzo ore 12.30 – 13.15: gioco libero e prima uscita ore 13.15 – 15.15: riposo ore 15.00 – 15.15: igiene personale ore 15.15 – 15:40: merenda ore 15.40 – 16.00: igiene personale e cambio ore 16.00 – 16.30/17.00: gioco libero, ricongiungimento e uscita
Offerta educativa	Il Pulcino segue un progetto Educativo e Pedagogico con finalità ed obiettivi programmati. Un filo conduttore guida il progetto educativo annuale offrendo spunti per le attività grafico-pittoriche, motorie, costruttivo-manipolative, musicali, attività e giochi di gruppo, letture, teatrino, Baby-English.
Modalità e periodi per effettuare l'iscrizione	Le iscrizioni sono aperte tutto l'anno.
Possibilità di visita ai servizi	Visitar su appuntamento telefonico o in <b>Open-days</b> .
Modalità di inserimento	Inserimenti individuali a partire da settembre.
Personale: mansioni, rapp. numerico	3 educatrici, 1 coordinatrice pedagogica, 2 ausiliarie

educatore/bambino	(Rapporto numerico educatore/bambino 1/8).
N. utenti	Il servizio può accogliere fino a 28 bambini.
Spazi	Gli spazi comprendono: 3 aule, servizi igienici, cucina, spazio esterno.
Differenziazione dell'offerta	3 soluzioni di part-time. 2 soluzioni di tempo pieno.

## **Servizi integrativi e sperimentali per la prima infanzia (Spazio Cuccioli)**



<b>Nome del servizio</b>	<b>SPAZIO CUCCIOLI "ALTOBELLO"</b>
Indirizzo e contatti	Via Altobello 7/M, Mestre tel. 0418777019
Tipologia	Spazio Cuccioli in convenzione con il Comune di Venezia
Legale rappresentante del gestore	Dott. Giorgio Roveggia, Cooperativa Promozione Lavoro 0422707445
Coordinatore pedagogico	Dott.ssa Sabrina Salmaso
Fascia di età dell'utenza	12 mesi-36 mesi
Orario e periodo di apertura annuale	Il servizio è aperto dal lunedì al venerdì dalle ore 07.45 alle ore 12.45, secondo il calendario dei nidi del Comune di Venezia.
La giornata tipo (orari delle routines)	Orari della <b>giornata tipo</b> : ore 07.45 – 09.00: accoglienza ore 09.00 – 11.00: gioco/attività ore 11.00 – 11.30: merenda e cambio ore 11.30 – 12.45: gioco/attività e uscita
Offerta educativa	Lo Spazio Cuccioli si propone, insieme alla famiglia, di promuovere e valorizzare il bambino attraverso le seguenti finalità: - maturazione dell'identità - conquista dell'autonomia - sviluppo delle competenze - sviluppo della socializzazione
Modalità e periodi per effettuare l'iscrizione	La domanda di iscrizione deve essere compilata on line sul sito web del Comune a partire dai primi di gennaio di ogni anno per la prima graduatoria e da settembre a fine novembre per la seconda graduatoria. Le date specifiche vengono definite ogni anno all'interno del bando per le iscrizioni agli asili nido (art. 5 del

	Regolamento per gli asili nido del Comune di Venezia).
Possibilità di visita ai servizi	La visita al servizio va concordata con il personale educativo.
Modalità di inserimento	L'inserimento verrà concordato con il genitore rispettando i tempi del bambino.
Personale: mansioni rapporto numerico educatore/bambino	2 educatori 1/8 1 ausiliario
N. utenti	Il servizio ha 16 utenti
Spazi	<ul style="list-style-type: none"> <li>- Spazio per l'accoglienza ed il commiato;</li> <li>- salone laboratorio per attività guidate grafico-pittoriche, di manipolazione e costruzione;</li> <li>- spazio sezione per attività guidate e gioco libero per angoli tematici;</li> <li>- salone per il grande movimento (per giochi motori liberi e guidati);</li> <li>- aula per attività varie;</li> <li>- giardino.</li> </ul>
Servizi aggiuntivi	<p>Supporto alla genitorialità di gruppo e individualizzato.</p> <p>Nel solo mese di luglio in alcuni asili nido viene attivato un servizio estivo, riservato ai soli bambini frequentanti i nidi comunali. Le domande di iscrizione al Servizio di Centro Estivo devono essere compilate on line sul sito web del Comune, secondo la scadenza fissata dall'Amministrazione Comunale allegando le certificazioni richieste o le eventuali autocertificazioni sostitutive previste dalla Legge. Gli accorpamenti sia per gli Asili Nido che per gli Spazio Cuccioli verranno effettuati tenendo conto del cronoprogramma dei lavori di manutenzione ad opera del Settore LL.PP. nel periodo estivo, dando la preferenza, ove possibile, alle sedi dotate di spazi esterni verdi ombreggianti (art. 20 del Regolamento per gli asili nido del Comune di Venezia).</p>





<b>Nome del servizio</b>	<b>SPAZIO CUCCIOLI "BABYLAB MONTESSORIANO"</b>
Indirizzo e contatti	Via Altobello 7/L, Mestre email: info@labaltobello.it tel. 3922608194
tipologia	Spazio Cuccioli
Legale rappresentante del gestore	Dott.ssa E. Cappello
Coordinatore pedagogico	Dott.ssa S. Cadamuro
Fascia di età dell'utenza	Dai 12 ai 36 mesi
Orario e periodo di apertura annuale	Da settembre a giugno.
La giornata tipo (orari delle routines)	<b>Orari della giornata tipo:</b>  ore 08.00 – 09.00: accoglienza e attività nella 2 <sup>a</sup> stanza ore 09.00 – 09.30: attività in condivisione tra le educatrici ore 09.30 – 09.45: prima merenda ore 10.00 – 11.00: attività montessoriana, manipolazione/grafica ore 11.15 – 11.30: cambio e pratiche igieniche ore 11.30 – 11.45: seconda merenda ore 11.45 – 12.30: attività varie in condivisione o a gruppi ore 12.30 – 13.00: uscita e ultima attività nella 2 <sup>a</sup> stanza
Offerta educativa	Il servizio si propone, insieme alla famiglia, di aiutare il bambino in una crescita armoniosa attraverso le seguenti attività quotidiane di vita pratica, ispirato all'approccio pedagogico montessoriano: cura dell'ambiente, cura della persona e vita pratica, affinamento dei movimenti, attività espressive e costruttive. Educazione sensoriale.

Modalità e periodi per effettuare l'iscrizione	Presso Lab Altobello, via Altobello 7/L, previo appuntamento telefonando al 392 2608194 tutto l'anno.
Possibilità di visita ai servizi	Su appuntamento in ogni periodo dell'anno.
Modalità di inserimento	L'inserimento, per garantire condizioni di tranquillità e disponibilità per i bambini, si fa a piccoli gruppi, 2 o 3 bambini alla volta. L'inserimento dura una settimana, con l'obbligo della presenza del genitore i primi due giorni. Se dopo la prima settimana di inserimento il bambino è tranquillo, si procede alla frequenza dell'orario normale.
Personale: mansioni rapporto numerico educatore/bambino	Personale qualificato in relazione alle disposizioni normative del settore.
N. utenti	Il servizio può accogliere fino a 18 bambini.
Spazi	Gli spazi sono organizzati in questo modo: una prima stanza, dove i bambini vengono accolti dalle educatrici. Questa prima stanza è dedicata principalmente alle attività espressive e costruttive, di educazione sensoriali e di affinamento dei movimenti. Da questa stanza si accede ai servizi igienici dei bambini. Da qui, attraverso un corridoio si accede ad un'altra stanza, ideata principalmente per il gioco libero, il relax e le letture. Le due stanze sono arredate secondo i principi Montessoriani.



Nome del servizio	SPAZIO CUCCIOLI "PICCOLO PRINCIPE"
Indirizzo e contatti	Via Cima d'Asta 18, Mestre tel. 041613877
Tipologia	Spazio Cuccioli in convenzione con il Comune di Venezia
Legale rappresentante del gestore	Dott. Giorgio Roveggia, Cooperativa Promozione Lavoro 0422/707445
Coordinatore pedagogico	Dott.ssa Sabrina Salmaso
Fascia di età dell'utenza	12 mesi-36 mesi
Orario e periodo di apertura annuale	Il servizio è aperto dal lunedì al venerdì dalle ore 07.45 alle ore 12.45, secondo il calendario dei nidi del Comune di Venezia.
La giornata tipo (orari delle routines)	Orari della <b>giornata tipo</b> : ore 07.45 – 09.00: accoglienza ore 09.00 – 11.00: gioco/attività ore 11.00 – 11.30: merenda e cambio ore 11.30 – 12.45: gioco/attività e uscita
Offerta educativa	Lo Spazio Cuccioli si propone, insieme alla famiglia, di promuovere e valorizzare il bambino attraverso le seguenti finalità: - maturazione dell'identità - conquista dell'autonomia - sviluppo delle competenze - sviluppo della socializzazione
Modalità e periodi per effettuare l'iscrizione	La domanda di iscrizione deve essere compilata on line sul sito web del Comune a partire dai primi di gennaio di ogni anno per la prima graduatoria e da settembre a fine novembre per la seconda graduatoria. Le date specifiche vengono definite ogni anno all'interno del bando per le iscrizioni agli asili nido (art. 5 del Regolamento per gli asili nido del Comune di Venezia).

Possibilità di visita ai servizi	La visita al servizio va concordata con il personale educativo.
Modalità di inserimento	L'inserimento verrà concordato con il genitore rispettando i tempi del bambino.
Personale: mansioni rapporto numerico educatore/bambino	2 educatori 1/8 1 ausiliario
N. utenti	Il servizio ha 16 utenti
Spazi	<ul style="list-style-type: none"> <li>- Spazio per l'accoglienza ed il commiato;</li> <li>- aula laboratorio per attività guidate grafico-pittoriche, di manipolazione e costruzione;</li> <li>- aula sezione per attività guidate e gioco libero per angoli tematici;</li> <li>- aula per il grande movimento (per giochi motori liberi e guidati);</li> <li>- giardino attrezzato.</li> </ul>
Servizi aggiuntivi	<p>Supporto alla genitorialità di gruppo e individualizzato.</p> <p>Nel solo mese di luglio in alcuni asili nido viene attivato un servizio estivo, riservato ai soli bambini frequentanti i nidi comunali. Le domande di iscrizione al Servizio di Centro Estivo devono essere compilate on line sul sito web del Comune, secondo la scadenza fissata dall'Amministrazione Comunale allegando le certificazioni richieste o le eventuali autocertificazioni sostitutive previste dalla Legge. Gli accorpamenti sia per gli Asili Nido che per gli Spazio Cuccioli verranno effettuati tenendo conto del cronoprogramma dei lavori di manutenzione ad opera del Settore LL.PP. nel periodo estivo, dando la preferenza, ove possibile, alle sedi dotate di spazi esterni verdi ombreggianti (art. 20 del Regolamento per gli asili nido del Comune di Venezia).</p>



Nome del servizio	<b>SPAZIO CUCCIOLI "SBIRULINO"</b>
Indirizzo e contatti	Via Metauro 45, Mestre tel. 0415341443
Tipologia	Spazio Cuccioli in convenzione con il Comune di Venezia
Legale rappresentante del gestore	Dott. Giorgio Roveggia - Cooperativa Promozione Lavoro - 0422/707445
Coordinatore pedagogico	Dott.ssa Sabrina Salmaso
Fascia di età dell'utenza	12 mesi-36 mesi
Orario e periodo di apertura annuale	Il servizio è aperto dal lunedì al venerdì dalle ore 07.45 alle ore 12.45, secondo il calendario dei nidi del Comune di Venezia.
La giornata tipo (orari delle routines)	Orari della <b>giornata tipo</b> : ore 07.45 – 09.00: accoglienza ore 09.00 – 11.00: gioco/attività ore 11.00 – 11.30: merenda e cambio ore 11.30 – 12.45: gioco/attività e uscita
Offerta educativa	Lo Spazio Cuccioli si propone, insieme alla famiglia, di promuovere e valorizzare il bambino attraverso le seguenti finalità: - maturazione dell'identità - conquista dell'autonomia - sviluppo delle competenze - sviluppo della socializzazione
Modalità e periodi per effettuare l'iscrizione	La domanda di iscrizione deve essere compilata on line sul sito web del Comune a partire dai primi di gennaio di ogni anno per la prima graduatoria e da settembre a fine novembre per la seconda graduatoria. Le date specifiche vengono definite ogni anno all'interno del bando per le iscrizioni agli asili nido (art. 5 del Regolamento per gli asili nido del Comune di Venezia).

Possibilità di visita ai servizi	La visita al servizio va concordata con il personale educativo.
Modalità di inserimento	L'inserimento verrà concordato con il genitore rispettando i tempi del bambino.
Personale: mansioni rapporto numerico educatore/bambino	2 educatori 1/8 1 ausiliario
N. utenti	Il servizio ha 16 utenti
Spazi	<ul style="list-style-type: none"> <li>- Spazio per l'accoglienza ed il commiato;</li> <li>- aula laboratorio per attività guidate grafico-pittoriche, di manipolazione e costruzione;</li> <li>- aula sezione per attività guidate e gioco libero per angoli tematici;</li> <li>- spazio per il grande movimento (per giochi motori liberi e guidati);</li> <li>- giardino attrezzato.</li> </ul>
Servizi aggiuntivi	<p>Supporto alla genitorialità di gruppo e individualizzato.</p> <p>Nel solo mese di luglio in alcuni asili nido viene attivato un servizio estivo, riservato ai soli bambini frequentanti i nidi comunali. Le domande di iscrizione al Servizio di Centro Estivo devono essere compilate on line sul sito web del Comune, secondo la scadenza fissata dall'Amministrazione Comunale allegando le certificazioni richieste o le eventuali autocertificazioni sostitutive previste dalla Legge. Gli accorpamenti sia per gli Asili Nido che per gli Spazio Cuccioli verranno effettuati tenendo conto del cronoprogramma dei lavori di manutenzione ad opera del Settore LL.PP. nel periodo estivo, dando la preferenza, ove possibile, alle sedi dotate di spazi esterni verdi ombreggianti (art. 20 del Regolamento per gli asili nido del Comune di Venezia).</p>



Nome del servizio	SPAZIO CUCCIOLI "TRILLI"
Indirizzo e contatti	Viale San Marco 115, Mestre tel. 0415319342
Tipologia	Spazio Cuccioli in convenzione con il Comune di Venezia
Legale rappresentante del gestore	Dott. Giorgio Roveggia, Cooperativa Promozione Lavoro 0422/707445
Coordinatore pedagogico	Dott.ssa Sabrina Salmaso
Fascia di età dell'utenza	12 mesi-36 mesi
Orario e periodo di apertura annuale	Il servizio è aperto dal lunedì al venerdì dalle ore 07.30 alle ore 12.30, secondo il calendario dei nidi del Comune di Venezia.
La giornata tipo (orari delle routines)	Orari della <b>giornata tipo</b> : ore 07.30 – 09.00: accoglienza ore 09.00 – 10.00: gioco/attività ore 10.00 – 11.00: merenda e cambio ore 11.30 – 12.30: gioco/attività e uscita
Offerta educativa	Lo Spazio Cuccioli si propone, insieme alla famiglia, di promuovere e valorizzare il bambino attraverso le seguenti finalità: - maturazione dell'identità - conquista dell'autonomia - sviluppo delle competenze - sviluppo della socializzazione
Modalità e periodi per effettuare l'iscrizione	La domanda di iscrizione deve essere compilata on line sul sito web del Comune a partire dai primi di gennaio di ogni anno per la prima graduatoria e da settembre a fine novembre per la seconda graduatoria. Le date specifiche vengono definite ogni anno all'interno del bando per le iscrizioni agli asili nido (art. 5 del Regolamento per gli asili nido del Comune di Venezia).

Possibilità di visita ai servizi	La visita al servizio va concordata con il personale educativo.
Modalità di inserimento	L'inserimento verrà concordato con il genitore rispettando i tempi del bambino.
Personale: mansioni rapporto numerico educatore/bambino	1 educatori 1/8 1 ausiliario
N. utenti	Il servizio ha 8 utenti
Spazi	<ul style="list-style-type: none"> <li>- Spazio per l'accoglienza ed il commiato;</li> <li>- salone laboratorio per attività guidate grafico-pittoriche, di manipolazione e costruzione;</li> <li>- spazio sezione per attività guidate e gioco libero per angoli tematici;</li> <li>- salone per il grande movimento (per giochi motori liberi e guidati);</li> <li>- giardino attrezzato.</li> </ul>
Servizi aggiuntivi	<p>Supporto alla genitorialità di gruppo e individualizzato.</p> <p>Nel solo mese di luglio in alcuni asili nido viene attivato un servizio estivo, riservato ai soli bambini frequentanti i nidi comunali. Le domande di iscrizione al Servizio di Centro Estivo devono essere compilate on line sul sito web del Comune, secondo la scadenza fissata dall'Amministrazione Comunale allegando le certificazioni richieste o le eventuali autocertificazioni sostitutive previste dalla Legge. Gli accorpamenti sia per gli Asili Nido che per gli Spazio Cuccioli verranno effettuati tenendo conto del cronoprogramma dei lavori di manutenzione ad opera del Settore LL.PP. nel periodo estivo, dando la preferenza, ove possibile, alle sedi dotate di spazi esterni verdi ombreggianti (art. 20 del Regolamento per gli asili nido del Comune di Venezia).</p>



**VENEZIA**

## VENEZIA CENTRO STORICO

### *Asilo nido*



Nome del servizio	ASILO NIDO ARCOBALENO
Indirizzo e contatti	Calle Chioverette 1104/A, Venezia email: nido.arcobaleno@comune.venezia.it tel. 041717106
Tipologia	Asilo nido
Legale rappresentante	Dirigente: ing. S. Grandese
Coordinatore pedagogico	Dott.ssa C. Lercorini caterina.lercorini@comune.venezia.it
Fascia di età dell'utenza	0-3 anni
Orario e periodo di apertura annuale	Dal lunedì al venerdì, dalle ore 7.30 alle ore 17.00, indicativamente dalla seconda settimana di settembre al 30 giugno con interruzioni secondo il calendario scolastico regionale.
La giornata tipo (orari delle routines)	La cucina è interna con cuoco che segue il menù stagionale predisposto dall'AULSS3 Serenissima. E' previsto il riposo pomeridiano dalle 13.00 alle 15.00. Per i bambini fino ad un anno di età è previsto il riposo anche al mattino secondo l'esigenza dei piccoli.  <b>Orari della giornata tipo:</b>  ore 07.30 – 09.00: accoglienza ore 09.00 – 10.00: merenda e cambio ore 10.00 – 11.00: gioco/attività ore 11.15 – 12.15: pranzo ore 12.15 – 13.00: cambio e relax ore 13.00 – 15.00: riposo ore 15.00 – 15.30: merenda ore 16.30 – 17.00: gioco libero e uscita

Offerta educativa	In base ai percorsi formativi offerti al personale educatore, viene elaborato il <b>POF</b> . In particolare quest'anno l'attenzione è stata rivolta al tema del colloquio con le famiglie e per i bambini si sono attivate esperienze di laboratori pratici grafico pittorici-manipolativi sviluppati con obiettivi differenti in base all'età.
Modalità e periodi per effettuare l'iscrizione	La domanda di iscrizione deve essere compilata on line sul sito web del Comune a partire dai primi di gennaio di ogni anno per la prima graduatoria e da settembre a fine novembre per la seconda graduatoria. Le date specifiche vengono definite ogni anno all'interno del bando per le iscrizioni agli asili nido (art. 5 del Regolamento per gli asili nido del Comune di Venezia).
Possibilità di visita ai servizi	Ogni anno è previsto l' <b>open day</b> indicativamente fra gennaio e marzo. Lo scopo è quello di presentare ai genitori il servizio educativo illustrando l'organizzazione e la proposta educativa e con la possibilità di visitare gli spazi interni.
Modalità di inserimento	Gli inserimenti sono preceduti da una riunione presso il nido di riferimento (assemblea dei nuovi iscritti). L'inserimento al nido sarà graduale, di norma avviene nell'arco di due settimane. Le modalità di inserimento saranno concordate con il collegio docenti che predispone il calendario degli inserimenti.
Personale: mansioni rapporto numerico educatore/bambino	Il rapporto numerico educatore/bambino è quello previsto per regolamento 1 a 6.
N. utenti	Il servizio accoglie fino a 60 bambini suddivisi in tre sezioni (piccoli, medi e grandi).
Spazi	L'organizzazione degli spazi educativi parte da una ricerca e riflessione che tutto il gruppo educativo svolge insieme. Gli spazi sono pensati per rispondere ai bisogni dei bambini.
Servizi aggiuntivi	Nel solo mese di luglio in alcuni asili nido viene attivato un servizio estivo, riservato ai soli bambini frequentanti i nidi comunali. Le domande di iscrizione al Servizio di Centro Estivo devono essere compilate on line sul sito

	<p>web del Comune, secondo la scadenza fissata dall'Amministrazione Comunale allegando le certificazioni richieste o le eventuali autocertificazioni sostitutive previste dalla Legge. Gli accorpamenti sia per gli Asili Nido che per gli Spazio Cuccioli verranno effettuati tenendo conto del cronoprogramma dei lavori di manutenzione ad opera del Settore LL.PP. nel periodo estivo, dando la preferenza, ove possibile, alle sedi dotate di spazi esterni verdi ombreggianti (art. 20 del Regolamento per gli asili nido del Comune di Venezia).</p>
<p>Differenziazione dell'offerta</p>	<p>Non sono previsti posti a part-time.</p>



Nome del servizio	<b>ASILO NIDO CILIEGIO</b>
Indirizzo e contatti	Calle dei Nicoli 1017/A, Venezia email: nido.ciliegio@comune.venezia.it tel. 0415222747
Tipologia	Asilo nido
Legale rappresentante	Dirigente: ing. S. Grandese
Coordinatore pedagogico	Dott.ssa V. E. Zanella veraelisa.zanella@comune.venezia.it
Fascia di età dell'utenza	0-3 anni
Orario e periodo di apertura annuale	Dal lunedì al venerdì, dalle ore 7.30 alle ore 17.00, indicativamente dalla seconda settimana di settembre al 30 giugno con interruzioni secondo il calendario scolastico regionale.
La giornata tipo (orari delle routines)	<p>La cucina è interna con cuoco che segue il menù stagionale predisposto dall'AULSS3 Serenissima. E' previsto il riposo pomeridiano dalle 13.00 alle 15.00. Per i bambini fino ad un anno di età è previsto il riposo anche al mattino secondo l'esigenza dei piccoli.</p> <p><b>Orari della giornata tipo:</b></p> <p>ore 07.30 – 09.00: accoglienza ore 09.00 – 10.00: merenda e cambio ore 10.00 – 11.00: gioco/attività ore 11.00 – 12.00: pranzo <i>pranzo lattanti dalle ore 11.00 alle 11.30</i> <i>pranzo divezzi dalle ore 11.30 alle 12.00</i> ore 12.00 – 13.00: cambio e relax ore 13.00 – 15.00: riposo ore 15.00 – 15.30: merenda ore 15.30 – 17.00: gioco libero e uscita</p>
Offerta educativa	In base ai percorsi formativi offerti al personale educatore, viene elaborato il <b>POF</b> . In particolare quest'anno l'attenzione è stata rivolta al tema del colloquio con le famiglie. I bambini sono stati coinvolti

	in laboratori grafico pittorici-manipolativi sviluppati nell'ambito della tematica "Conoscere il libro" con obiettivi differenti in base all'età.
Modalità e periodi per effettuare l'iscrizione	La domanda di iscrizione deve essere compilata on line sul sito web del Comune a partire dai primi di gennaio di ogni anno per la prima graduatoria e da settembre a fine novembre per la seconda graduatoria. Le date specifiche vengono definite ogni anno all'interno del bando per le iscrizioni agli asili nido (art. 5 del Regolamento per gli asili nido del Comune di Venezia).
Possibilità di visita ai servizi	Il nido si può visitare durante tutto l'anno previo appuntamento telefonico. In particolare, nel mese di febbraio-marzo è previsto l' <b>open day</b> . Lo scopo è quello di presentare ai genitori il servizio educativo proposte educative illustrando la proposta educativa e con la possibilità di visitare gli spazi.
Modalità di inserimento	Gli inserimenti sono preceduti da una riunione presso il nido (assemblea dei nuovi iscritti). Il collegio docenti predispone un calendario inserimenti. L'inserimento al nido sarà graduale, di norma avviene nell'arco di due settimane. Le modalità di inserimento saranno concordate con il collegio docenti.
Personale: mansioni rapporto numerico educatore/bambino	Il rapporto numerico educatore/bambino è quello previsto per regolamento 1 a 6.
N. utenti	Il servizio accoglie fino a 40 bambini suddivisi in due sezioni (piccoli, medi/grandi), <i>dislocate in due piani diversi</i> .
Spazi	L'organizzazione degli spazi educativi parte da una ricerca e riflessione che tutto il gruppo educativo svolge insieme. Gli spazi sono pensati per rispondere ai bisogni dei bambini. Il nido Cilegio in particolare, durante la ristrutturazione avvenuta qualche anno fa, basandosi sugli studi dello psicoterapeuta svizzero Max Lusher, ha potuto usufruire di una dipintura delle varie stanze pensata in funzione dell'utilizzo delle stesse.

Servizi aggiuntivi	<p>Nel solo mese di luglio in alcuni asili nido viene attivato un servizio estivo, riservato ai soli bambini frequentanti i nidi comunali. Le domande di iscrizione al Servizio di Centro Estivo devono essere compilate on line sul sito web del Comune, secondo la scadenza fissata dall'Amministrazione Comunale allegando le certificazioni richieste o le eventuali autocertificazioni sostitutive previste dalla Legge. Gli accorpamenti sia per gli Asili Nido che per gli Spazio Cuccioli verranno effettuati tenendo conto del cronoprogramma dei lavori di manutenzione ad opera del Settore LL.PP. nel periodo estivo, dando la preferenza, ove possibile, alle sedi dotate di spazi esterni verdi ombreggianti (art. 20 del Regolamento per gli asili nido del Comune di Venezia).</p>
--------------------	--



Nome del servizio	<b>ASILO NIDO GABBIANO</b>
Indirizzo e contatti	Campo Marte 936, Giudecca, Venezia email: nido.gabbiano@comune.venezia.it tel. 0415222116
Tipologia	Asilo nido
Legale rappresentante	Dirigente: ing. S. Grandese
Coordinatore pedagogico	Dott.ssa V. E. Zanella veraelisa.zanella@comune.venezia.it
Fascia di età dell'utenza	0-3 anni
Orario e periodo di apertura annuale	Dal lunedì al venerdì, dalle ore 7.30 alle ore 17.00, indicativamente dalla seconda settimana di settembre al 30 giugno con interruzioni secondo il calendario scolastico regionale.
La giornata tipo (orari delle routines)	<p>La cucina è interna con cuoco che segue il menù stagionale predisposto dall'AULSS3 Serenissima. E' previsto il riposo pomeridiano dalle 13.00 alle 15.00. Per i bambini fino ad un anno di età è previsto il riposo anche al mattino secondo l'esigenza dei piccoli.</p> <p><b>Orari della giornata tipo:</b></p> <p>ore 07.30 – 09.00: accoglienza ore 09.00 – 10.00: merenda e cambio ore 10.00 – 11.00: gioco/attività ore 11.15 – 12.15: pranzo ore 12.15 – 13.00: cambio e relax ore 13.00 – 15.00: riposo ore 15.00 – 15.30: merenda ore 16.30 – 17.00: gioco libero e uscita</p>
Offerta educativa	In base ai percorsi formativi offerti al personale educatore, viene elaborato il <b>POF</b> . In particolare quest'anno l'attenzione è stata rivolta al tema del colloquio con le famiglie e per i bambini si sono attivate esperienze di laboratori pratici grafico pittorici-manipolativi sviluppati con obiettivi differenti in base



	all'età. Inoltre sono state attivate collaborazioni con le realtà del territorio che hanno permesso ai bambini di conoscere e sperimentare il loro giardino anche come orto da coltivare.
Modalità e periodi per effettuare l'iscrizione	La domanda di iscrizione deve essere compilata on line sul sito web del Comune a partire dai primi di gennaio di ogni anno per la prima graduatoria e da settembre a fine novembre per la seconda graduatoria. Le date specifiche vengono definite ogni anno all'interno del bando per le iscrizioni agli asili nido (art. 5 del Regolamento per gli asili nido del Comune di Venezia).
Possibilità di visita ai servizi	Il nido si può visitare durante tutto l'anno previo appuntamento telefonico. In particolare, nel mese di febbraio-marzo è previsto l' <b>open day</b> . Lo scopo è quello di presentare ai genitori il servizio educativo illustrando l'organizzazione e la proposta educativa e con la possibilità di visitare gli spazi interni.
Modalità di inserimento	Gli inserimenti sono preceduti da una riunione presso il nido di riferimento (assemblea dei nuovi iscritti). Il collegio docenti predispone quindi, un calendario inserimenti. L'inserimento al nido sarà graduale, di norma avviene nell'arco di due settimane. Le modalità di inserimento saranno concordate con il collegio docenti.
Personale: mansioni rapporto numerico educatore/bambino	Il rapporto numerico educatore/bambino è quello previsto per regolamento 1 a 6.
N. utenti	Il servizio accoglie fino a 50 bambini suddivisi in due sezioni (piccoli, medi/grandi).
Spazi	L'organizzazione degli spazi educativi parte da una ricerca e riflessione che tutto il gruppo educativo svolge insieme. Gli spazi sono pensati per rispondere ai bisogni dei bambini. Il nido Gabbiano è l'unico nido Comunale presente nella zona dell'isola della Giudecca. Per questo risulta essere un punto di riferimento per le famiglie. Sebbene poco conosciuta, l'isola della Giudecca è territorio ricco di risorse storiche e monumentali oltre che culla di tradizioni. Questo offre la possibilità di attivare infinite esperienze territoriali per i nostri piccoli utenti oltre che la possibilità di visitare es. botteghe tradizionali, orti,

	monumenti.
Servizi aggiuntivi	Nel solo mese di luglio in alcuni asili nido viene attivato un servizio estivo, riservato ai soli bambini frequentanti i nidi comunali. Le domande di iscrizione al Servizio di Centro Estivo devono essere compilate on line sul sito web del Comune, secondo la scadenza fissata dall'Amministrazione Comunale allegando le certificazioni richieste o le eventuali autocertificazioni sostitutive previste dalla Legge. Gli accorpamenti sia per gli Asili Nido che per gli Spazio Cuccioli verranno effettuati tenendo conto del cronoprogramma dei lavori di manutenzione ad opera del Settore LL.PP. nel periodo estivo, dando la preferenza, ove possibile, alle sedi dotate di spazi esterni verdi ombreggianti (art. 20 del Regolamento per gli asili nido del Comune di Venezia).



Nome del servizio	<b>ASILO NIDO GLICINE</b>
Indirizzo e contatti	Cannaregio 2541, Venezia email: nido.glicine@comune.venezia.it tel. 0412750331
Tipologia	Asilo nido
Legale rappresentante	Dirigente: ing. S. Grandese
Coordinatore pedagogico	Dott.ssa C. Lercorini caterina.lercorini@comune.venezia.it
Fascia di età dell'utenza	0-3 anni
Orario e periodo di apertura annuale	Dal lunedì al venerdì, dalle ore 7.30 alle ore 17.00, indicativamente dalla seconda settimana di settembre al 30 giugno con interruzioni secondo il calendario scolastico regionale.
La giornata tipo (orari delle routines)	<p>La cucina è interna con cuoco che segue il menù stagionale predisposto dall'AULSS3 Serenissima. E' previsto il riposo pomeridiano dalle 13.00 alle 15.00. Per i bambini fino ad un anno di età è previsto il riposo anche al mattino secondo l'esigenza dei piccoli.</p> <p><b>Orari della giornata tipo:</b></p> <p>ore 07.30 – 09.00: accoglienza ore 09.00 – 10.00: merenda e cambio ore 10.00 – 11.00: gioco/attività ore 11.15 – 12.15: pranzo ore 12.15 – 13.00: cambio e relax ore 13.00 – 15.00: riposo ore 15.00 – 15.30: merenda ore 16.30 – 17.00: gioco libero e uscita</p>
Offerta educativa	In base ai percorsi formativi offerti al personale educatore, viene elaborato il <b>POF</b> . In particolare quest'anno l'attenzione è stata rivolta al tema del colloquio con le famiglie e per i bambini si sono attivate esperienze di laboratori pratici grafico pittorici-manipolativi sviluppati con obiettivi differenti in base

	all'età.
Modalità e periodi per effettuare l'iscrizione	<p>La domanda di iscrizione deve essere compilata on line sul sito web del Comune a partire dai primi di gennaio di ogni anno per la prima graduatoria e da settembre a fine novembre per la seconda graduatoria.</p> <p>Le date specifiche vengono definite ogni anno all'interno del bando per le iscrizioni agli asili nido (art. 5 del Regolamento per gli asili nido del Comune di Venezia).</p>
Possibilità di visita ai servizi	Ogni anno è previsto l' <b>open day</b> indicativamente fra gennaio e marzo. Lo scopo è quello di presentare ai genitori il servizio educativo illustrando l'organizzazione e la proposta educativa e con la possibilità di visitare gli spazi interni.
Modalità di inserimento	<p>Gli inserimenti sono preceduti da una riunione presso il nido di riferimento (assemblea dei nuovi iscritti). L'inserimento al nido sarà graduale, di norma avviene nell'arco di due settimane.</p> <p>Le modalità di inserimento saranno concordate con il collegio docenti che predispone il calendario degli inserimenti.</p>
Personale: mansioni rapporto numerico educatore/bambino	Il rapporto numerico educatore/bambino è quello previsto per regolamento 1a 6.
N. utenti	Il servizio accoglie fino a 39 bambini suddivisi in due sezioni (piccoli, medi/grandi).
Spazi	L'organizzazione degli spazi educativi parte da una ricerca e riflessione che tutto il gruppo educativo svolge insieme. Gli spazi sono pensati per rispondere ai bisogni dei bambini.
Servizi aggiuntivi	Nel solo mese di luglio in alcuni asili nido viene attivato un servizio estivo, riservato ai soli bambini frequentanti i nidi comunali. Le domande di iscrizione al Servizio di Centro Estivo devono essere compilate on line sul sito web del Comune, secondo la scadenza fissata dall'Amministrazione Comunale allegando le certificazioni richieste o le eventuali autocertificazioni sostitutive previste dalla Legge. Gli accorpamenti sia per gli Asili Nido che per gli Spazio Cuccioli verranno

	effettuati tenendo conto del cronoprogramma dei lavori di manutenzione ad opera del Settore LL.PP. nel periodo estivo, dando la preferenza, ove possibile, alle sedi dotate di spazi esterni verdi ombreggianti (art. 20 del Regolamento per gli asili nido del Comune di Venezia).
Differenziazione dell'offerta	Non sono previsti posti a part-time.



Nome del servizio	<b>ASILO NIDO ONDA</b>
Indirizzo e contatti	Santa Croce 242, Venezia email: nido.onda@comune.venezia.it tel. 0415246425
Tipologia	Asilo nido
Legale rappresentante	Dirigente: ing. S. Grandese
Coordinatore pedagogico	Dott.ssa C. Lercorini caterina.lercorini@comune.venezia.it
Fascia di età dell'utenza	0-3 anni
Orario e periodo di apertura annuale	Dal lunedì al venerdì, dalle ore 7.30 alle ore 17.00, indicativamente dalla seconda settimana di settembre al 30 giugno con pause secondo il calendario scolastico regionale.
La giornata tipo (orari delle routines)	<p>La cucina è interna con cuoco che segue il menù stagionale predisposto dall'AULSS3 Serenissima. E' previsto il riposo pomeridiano dalle 13.00 alle 15.00.</p> <p>Per i bambini fino ad un anno di età è previsto il riposo anche al mattino secondo l'esigenza dei piccoli.</p> <p><b>Orari della giornata tipo:</b></p> <ul style="list-style-type: none"><li>ore 07.30 – 09.00: accoglienza</li><li>ore 09.00 – 10.00: merenda e cambio</li><li>ore 10.00 – 11.00: gioco/attività</li><li>ore 11.15 – 12.15: pranzo</li><li>ore 12.15 – 13.00: cambio e relax</li><li>ore 13.00 – 15.00: riposo</li><li>ore 15.00 – 15.30: merenda</li><li>ore 16.30 – 17.00: gioco libero e uscita</li></ul>

Offerta educativa	In base ai percorsi formativi offerti al personale educatore, viene elaborato il <b>POF</b> . In particolare quest'anno l'attenzione è stata rivolta al tema del colloquio con le famiglie e per i bambini si sono attivate esperienze di laboratori pratici grafico pittorici-manipolativi sviluppati con obiettivi differenti in base all'età.
Modalità e periodi per effettuare l'iscrizione	La domanda di iscrizione deve essere compilata on line sul sito web del Comune a partire dai primi di gennaio di ogni anno per la prima graduatoria e da settembre a fine novembre per la seconda graduatoria.  Le date specifiche vengono definite ogni anno all'interno del bando per le iscrizioni agli asili nido (art. 5 del Regolamento per gli asili nido del Comune di Venezia).
Possibilità di visita ai servizi	Ogni anno è previsto l' <b>open day</b> indicativamente fra gennaio e marzo. Lo scopo è quello di presentare ai genitori il servizio educativo illustrando l'organizzazione e la proposta educativa e con la possibilità di visitare gli spazi interni.
Modalità di inserimento	Gli inserimenti sono preceduti da una riunione presso il nido di riferimento (assemblea dei nuovi iscritti). L'inserimento al nido sarà graduale, di norma avviene nell'arco di due settimane. Le modalità di inserimento saranno concordate con il collegio docenti che predispone il calendario degli inserimenti.
Personale: mansioni rapporto numerico educatore/bambino	Il rapporto numerico educatore/bambino è quello previsto per regolamento 1a 6.
N. utenti	Il servizio accoglie fino a 35 bambini suddivisi in due sezioni (piccoli, medi/grandi).
Spazi	L'organizzazione degli spazi educativi parte da una ricerca e riflessione che tutto il gruppo educativo svolge insieme. Gli spazi sono pensati per rispondere ai bisogni dei bambini.
Servizi aggiuntivi	Nel solo mese di luglio in alcuni asili nido viene attivato un servizio estivo, riservato ai soli bambini frequentanti i nidi comunali. Le domande di iscrizione al Servizio di Centro Estivo devono essere compilate on line sul sito

	<p>web del Comune, secondo la scadenza fissata dall'Amministrazione Comunale allegando le certificazioni richieste o le eventuali autocertificazioni sostitutive previste dalla Legge. Gli accorpamenti sia per gli Asili Nido che per gli Spazio Cuccioli verranno effettuati tenendo conto del cronoprogramma dei lavori di manutenzione ad opera del Settore LL.PP. nel periodo estivo, dando la preferenza, ove possibile, alle sedi dotate di spazi esterni verdi ombreggianti (art. 20 del Regolamento per gli asili nido del Comune di Venezia).</p>
Differenziazione dell'offerta	<p>Sono previsti posti a part-time.</p>





<b>Nome del servizio</b>	<b>ASILO NIDO SAN PROVOLO</b>
Indirizzo e contatti	Castello 4968, Venezia email: nido.sanprovolo@comune.venezia.it tel. 0415244488
Tipologia	Asilo nido
Legale rappresentante	Dirigente: ing. S. Grandese
Coordinatore pedagogico	Dott.ssa V. E. Zanella veraelisa.zanella@comune.venezia.it
Fascia di età dell'utenza	0-3 anni
Orario e periodo di apertura annuale	Dal lunedì al venerdì, dalle ore 7.30 alle ore 17.00, indicativamente dalla seconda settimana di settembre al 30 giugno con interruzioni secondo il calendario scolastico regionale.
La giornata tipo (orari delle routines)	La cucina è interna con cuoco che segue il menù stagionale predisposto dall'AULSS3 Serenissima. E' previsto il riposo pomeridiano dalle 13.00 alle 15.00. Per i bambini fino ad un anno di età è previsto il riposo anche al mattino secondo l'esigenza dei piccoli.  <b>Orari della giornata tipo:</b>  ore 07.30 – 09.00: accoglienza ore 09.00 – 10.00: merenda e cambio ore 10.00 – 11.00: gioco/attività ore 11.15 – 12.15: pranzo ore 12.15 – 13.00: cambio e relax ore 13.00 – 15.00: riposo ore 15.00 – 15.30: merenda ore 16.30 – 17.00: gioco libero e uscita
Offerta educativa	In base ai percorsi formativi offerti al personale educatore, viene elaborato il <b>POF</b> .
Modalità e periodi per effettuare	La domanda di iscrizione deve essere compilata on line sul sito web del Comune a partire dai primi di gennaio

l'iscrizione	di ogni anno per la prima graduatoria e da settembre a fine novembre per la seconda graduatoria. Le date specifiche vengono definite ogni anno all'interno del bando per le iscrizioni agli asili nido (art. 5 del Regolamento per gli asili nido del Comune di Venezia).
Possibilità di visita ai servizi	Il nido si può visitare durante tutto l'anno previo appuntamento telefonico. In particolare, nel mese di febbraio-marzo è previsto l' <b>open day</b> indicativamente fra gennaio e marzo. Lo scopo è quello di presentare ai genitori il servizio educativo illustrando l'organizzazione e la proposta educativa e con la possibilità di visitare gli spazi interni.
Modalità di inserimento	Gli inserimenti sono preceduti da una riunione presso il nido di riferimento (assemblea dei nuovi iscritti). Il collegio docenti predispone quindi, un calendario inserimenti.  L'inserimento al nido sarà graduale, di norma avviene nell'arco di due settimane. Le modalità di inserimento saranno concordate con il collegio docenti.
Personale :mansioni rapporto numerico educatore/bambino	Il rapporto numerico educatore/bambino è quello previsto per regolamento 1 a 6.
N. utenti	Il servizio accoglie fino a 60 bambini suddivisi in due sezioni (piccoli, medi e grandi).
Spazi	L'organizzazione degli spazi educativi parte da una ricerca e riflessione che tutto il gruppo educativo svolge insieme. Gli spazi sono pensati per rispondere ai bisogni dei bambini. Il Nido San Provolo inoltre risulta un nido strategico in quanto inserito in un contesto educativo-scolastico molto ampio. Si trova infatti adiacente ad una scuola dell'infanzia, ad una scuola primaria e ad una scuola secondaria di primo grado. Molto vicino alla zona di S.Marco offre opportunità infinite di scoperta del territorio veneziano ai piccoli utenti. Inoltre spesso il nido sperimenta esperienze di continuità con la famiglia quali ad esempio la giornata al nido durante la quale i genitori possono vivere

	l'esperienza della giornata educativa insieme al proprio figlio ed ai compagni.
Servizi aggiuntivi	Nel solo mese di luglio in alcuni asili nido viene attivato un servizio estivo, riservato ai soli bambini frequentanti i nidi comunali. Le domande di iscrizione al Servizio di Centro Estivo devono essere compilate on line sul sito web del Comune, secondo la scadenza fissata dall'Amministrazione Comunale allegando le certificazioni richieste o le eventuali autocertificazioni sostitutive previste dalla Legge. Gli accorpamenti sia per gli Asili Nido che per gli Spazio Cuccioli verranno effettuati tenendo conto del cronoprogramma dei lavori di manutenzione ad opera del Settore LL.PP. nel periodo estivo, dando la preferenza, ove possibile, alle sedi dotate di spazi esterni verdi ombreggianti (art. 20 del Regolamento per gli asili nido del Comune di Venezia).
Differenziazione dell'offerta	Non sono previsti posti a part-time.



<b>Nome del servizio</b>	<b>ASILO NIDO TIEPOLO</b>
Indirizzo e contatti	Castello 6827, Venezia email: nido.tiepolo@comune.venezia.it tel. 0415230233
Tipologia	Asilo nido
Legale rappresentante	Dirigente: ing. S. Grandese
Coordinatore pedagogico	Dott.ssa C. Lercorini caterina.lercorini@comune.venezia.it
Fascia di età dell'utenza	0-3 anni
Orario e periodo di apertura annuale	Dal lunedì al venerdì, dalle ore 7.30 alle ore 17.00, indicativamente dalla seconda settimana di settembre al 30 giugno con interruzioni secondo il calendario scolastico regionale.
La giornata tipo (orari delle routines)	<p>La cucina è interna con cuoco che segue il menù stagionale predisposto dall'AULSS3 Serenissima. E' previsto il riposo pomeridiano dalle 13.00 alle 15.00. Per i bambini fino ad un anno di età è previsto il riposo anche al mattino secondo l'esigenza dei piccoli.</p> <p><b>Orari della giornata tipo:</b></p> <p>ore 07.30 – 09.00: accoglienza ore 09.00 – 10.00: merenda e cambio ore 10.00 – 11.00: gioco/attività ore 11.15 – 12.15: pranzo ore 12.15 – 13.00: cambio e relax ore 13.00 – 15.00: riposo ore 15.00 – 15.30: merenda ore 16.30 – 17.00: gioco libero e uscita</p>
Offerta educativa	In base ai percorsi formativi offerti al personale educatore, viene elaborato il <b>POF</b> . In particolare quest'anno l'attenzione è stata rivolta al tema del colloquio con le famiglie e per i bambini si sono attivate

	esperienze di laboratori pratici grafico pittorici-manipolativi sviluppati con obiettivi differenti in base all'età.
Modalità e periodi per effettuare l'iscrizione	La domanda di iscrizione deve essere compilata on line sul sito web del Comune a partire dai primi di gennaio di ogni anno per la prima graduatoria e da settembre a fine novembre per la seconda graduatoria. Le date specifiche vengono definite ogni anno all'interno del bando per le iscrizioni agli asili nido (art. 5 del Regolamento per gli asili nido del Comune di Venezia).
Possibilità di visita ai servizi	Ogni anno è previsto l' <b>open day</b> indicativamente fra gennaio e marzo. Lo scopo è quello di presentare ai genitori il servizio educativo illustrando l'organizzazione e la proposta educativa e con la possibilità di visitare gli spazi interni.
Modalità di inserimento	Gli inserimenti sono preceduti da una riunione presso il nido di riferimento (assemblea dei nuovi iscritti). Il collegio docenti predispone quindi, un calendario inserimenti. L'inserimento al nido sarà graduale, di norma avviene nell'arco di due settimane. Le modalità di inserimento saranno concordate con il collegio docenti. Quest'anno nella sezione divezzi si è sperimentato un inserimento in quattro giorni con frequenza del bambino con il genitore per tutto l'arco della mattinata.
Personale: mansioni rapporto numerico educatore/bambino	Il rapporto numerico educatore/bambino è quello previsto per regolamento 1 a 6.
N. utenti	Il servizio accoglie fino a 40 bambini suddivisi in due sezioni (piccoli, medi/grandi).
Spazi	L'organizzazione degli spazi educativi parte da una ricerca e riflessione che tutto il gruppo educativo svolge insieme. Gli spazi sono pensati per rispondere ai bisogni dei bambini.
Servizi aggiuntivi	Nel solo mese di luglio in alcuni asili nido viene attivato un servizio estivo, riservato ai soli bambini frequentanti

	<p>i nidi comunali. Le domande di iscrizione al Servizio di Centro Estivo devono essere compilate on line sul sito web del Comune, secondo la scadenza fissata dall'Amministrazione Comunale allegando le certificazioni richieste o le eventuali autocertificazioni sostitutive previste dalla Legge. Gli accorpamenti sia per gli Asili Nido che per gli Spazio Cuccioli verranno effettuati tenendo conto del cronoprogramma dei lavori di manutenzione ad opera del Settore LL.PP. nel periodo estivo, dando la preferenza, ove possibile, alle sedi dotate di spazi esterni verdi ombreggianti (art. 20 del Regolamento per gli asili nido del Comune di Venezia).</p>
<p>Differenziazione dell'offerta</p>	<p>Non sono previsti posti a part-time.</p>



Nome del servizio	<b>ASILO NIDO G. B. GIUSTINIAN</b>
Indirizzo e contatti	S. Croce 326/A Venezia email: centrogustinian@gmail.com tel. 041710667
Tipologia	Asilo nido - scuola dell'infanzia
Legale rappresentante	Dott.ssa M. Molina
Coordinatore pedagogico	Dott. N. Funari
Fascia di età dell'utenza	3 mesi-3 anni
Orario e periodo di apertura annuale	Aperto dalle ore 7.45 alle ore 16.10, da inizio settembre alla fine di luglio.
La giornata tipo (orari delle routines)	Orari della <b>giornata tipo</b> : ore 07.45 - 09.00: entrata e accoglienza dei bambini ore 09.00 - 09.45: merenda ore 09.45 - 11.00: gioco/attività orizzontale ore 11.00 - 11.30: gioco/attività verticale ore 11.30 - 12.00: pranzo ore 12.00: uscita part-time ore 12.30 - 14.30: riposo ore 14.30 - 15.00: merenda ore 15.00 - 15.45: gioco/attività verticale ore 15.45 - 16.10: uscita
Offerta educativa	Le principali tipologie di attività proposte sono: possono riguardare: - motricità - laboratorio di lettura - inglese - collaborazione con associazioni del territorio - continuità orizzontale e verticale - uscite didattiche
Modalità e periodi per effettuare l'iscrizione	Le iscrizioni al nido si ricevono presso la segreteria presso la segreteria e sono aperte dal mese di gennaio fino al mese di marzo. Le iscrizioni alla scuola

	dell'infanzia sono aperte dal mese di gennaio al mese di febbraio. La direzione si riserva di accettare iscrizioni durante tutto l'arco dell'anno qualora ci fossero posti disponibili.
Possibilità di visita ai servizi	E' possibile visitare il servizio, tutto l'anno, previo appuntamento, oppure negli open day.
Modalità di inserimento	L'ambientamento al nido, di norma, avviene gradualmente nell'arco di due settimane, prevedendo una presenza sempre maggiore del bambino fino al raggiungimento dell'orario completo. Uno dei genitori, o eccezionalmente un adulto significativo per il bambino, è tenuto ad essere presente almeno la prima settimana, coadiuvando il personale educatore al fine di conseguire un buon adattamento del bambino al Nido. Eventuali prolungamenti dei tempi di inserimento dovranno essere concordati opportunamente tra le educatrici ed i genitori.
Personale: mansioni rapporto numerico educatore/bambino  N. utenti	Gli educatori e insegnanti affiancati dalle "dade" (personale di supporto con mansioni di accudienza e pulizia), si avvicendano nell'educazione ed accudimento dei bambini secondo un rapporto numerico regionale di uno a otto sopra i dodici mesi e uno a sei sotto i dodici mesi. L'asilo nido è autorizzato per 46 bambini, con aumento massimo del 20%. La Scuola dell'infanzia può accogliere fino a 25 bambini, con aumento del massimo 10%.
Spazi	Gli spazi sono: - sala attività - stanza nanna polifunzionale - sala da pranzo - bagno - giardino
Differenziazione dell'offerta	Sono stabilite tre diverse tipologie di frequenza al nido: - tempo pieno dalle 7.45 alle 16.10 con refezione e merenda; - tempo parziale (orizzontale) tutti i giorni dalle 7.45 alle 12.00 con refezione; - tempo parziale (verticale) 3 giorni fissi (a tempo pieno) alla settimana dalle 7.45 alle 16.10 con refezione e merenda.



## **Micronido**



<b>Nome del servizio</b>	<b>MICRONIDO "ISIDORO BARBON"</b>
Indirizzo e contatti	Via S. Mauro 488, Burano, Venezia email: maternabarbon@gmail.com Tel. 041730059
Tipologia	Servizio integrativo e sperimentale per la prima infanzia.
Legale rappresentante	Don Vincenzo Piasentin
Coordinatore pedagogico	Dott.ssa M. C. Molin
Fascia di età dell'utenza	Da 12 a 36 mesi.
Orario e periodo di apertura annuale	Dalle ore 8.30 alle ore 12.30, dal lunedì al venerdì seguendo il calendario scolastico.
La giornata tipo (orari delle routines)	Accoglienza, gioco, merenda, gioco, cambio pannolini, attività in classe e ricongiungimento.
Offerta educativa	Gli obiettivi dell'offerta educativa sono i seguenti:  <ul style="list-style-type: none"> <li>- promuovere lo sviluppo psico-socio-affettivo;</li> <li>- raggiungere la serenità in un ambiente extra familiare;</li> <li>- favorire la socializzazione;</li> <li>- aiutare i bambini a riconoscere ed esprimere in modo comprensibile i propri bisogni;</li> <li>- favorire la crescita e l'espressività.</li> </ul>
Modalità e periodi per effettuare l'iscrizione	Tempi previsti come per la scuola dell'infanzia, salvo richieste fuori tempo e disponibilità di posti.
Possibilità di visita ai servizi	Sì, con preavviso telefonico.
Modalità di inserimento	Inserimento graduale, inizialmente accompagnato dal genitore poi pian piano si cerca di portarlo al distacco positivo.
Personale: mansioni rapporto numerico	1 Educatrice e 1 ausiliaria (nel momento del cambio).

educatore/bambino	Rapporto 1/8 o 1/9 a seconda dell'età dei bambini.
N. utenti	1 sezione pari a n°8 bambini.



Nome del servizio	MICRONIDO "MARCONDIRONDELLO"
Indirizzo e contatti	Fondamenta Navagero 26, Murano, Venezia email: coordinatore@marcondirondello.it tel. 041739599
Tipologia	Micronido
Legale rappresentante	Dott. A. Stellon
Coordinatore pedagogico	Dott. R. Stellon
Fascia di età dell'utenza	3-36 mesi
Orario e periodo di apertura	Dalle 7.45 alle 17.00, inizio settembre-fine luglio.
La giornata tipo (orari delle routines)	Orari della <b>giornata tipo</b> : ore 07.45: apertura ore 08.00 - 09.45: accoglienza e merenda ore 9.45- 11.15: gioco/attività orizzontale/verticale ore 11.15 - 13.00: pranzo uscita part-time mattino (fino 12.30), entrata part-time del pomeriggio (dalle 12.30) ore 13.00 - 15.00: riposo ore 15.00 - 16.00: igiene, gioco e attività verticale ore 15.30 - 16.00: merenda e igiene personale ore 16.00 - 16.45: uscita
Offerta educativa	Psicomotricità, immagine, creatività, gioco, cinque sensi, scienze, musica, teatro, multimedialità.
Modalità e periodi per	La domanda d'inserimento in graduatoria può

effettuare l'iscrizione	essere fatta in qualsiasi momento fino all'esaurirsi dei posti utili.
Possibilità di visita ai servizi	Tutto l'anno, previo appuntamento.
Modalità di inserimento	L'ambientamento breve, prevede la presenza di un genitore per alcuni giorni, si realizza per piccoli gruppi o singolarmente, con gradualità.
Personale: mansioni rapp. numerico educatore/bambino	3 educatori (fino ai 12 mesi 1:6 e dai 12 mesi 1:8), 1 coordinatore, 1 cuoca, 2 ausiliarie.
N. utenti	22 bambini(3-36 mesi) con 3 educatori.
Spazi	Gli spazi sono: sala attività, stanza nanna polifunzionale, sala da pranzo, bagno, giardino.
Servizi aggiuntivi	A richiesta: anticipo entrata alle ore 7.30.



Nome del servizio	MICRONIDO "SOLESALE"
Indirizzo e contatti	Dorsoduro 614, Venezia, tel. 041.2413551 email: infobarchettabu.it
Tipologia	Micronido
Legale rappresentante	Dott.ssa M.Zulian
Coordinatore pedagogico	Dott.ssa M. Zulian
Fascia di età dell'utenza	12-36 mesi
Orario e periodo di apertura annuale	Ore 8.00-16.00, da settembre a luglio.
La giornata tipo (orari delle routines)	Orari della <b>giornata tipo</b> : ore 08.00 – 09.15: accoglienza ore 09.15 – 09.45: attività strutturate, laboratori/centri di interesse ore 09.45 – 10.00: pulizia personale

	<p>ore 10.00 – 10.30: merenda e cambio  ore 10.30 – 11.30: attività strutturate, laboratori/centri di interesse  ore 11.30 – 12.30: attività e letture  ore 12.30 – 13.15: pranzo (cucina/mensa interna)  ore 13.15 – 14.00: relax; ore 14.00 (prima uscita)  ore 13.15 – 15.30: riposo  ore 15.30 – 16.00: attività e seconda uscita</p>
Offerta educativa	<p>Le attività proposte sono finalizzate alla crescita e allo sviluppo armonico del bambino e si riferiscono ai diversi <b>campi di esperienza</b>:</p> <ul style="list-style-type: none"> <li>- <b>giocare con le parole</b> letture, giochi linguistici, laboratori in lingua straniera, promozione della lettura;</li> <li>- <b>giocare con il corpo</b> atelier di gioco-movimento, giocoDanza e di psicomotricità;</li> <li>- <b>giocare con l'arte</b> atelier artistici con materiali e colori naturali, laboratori di manipolazione, di colore, di collage;</li> <li>- <b>giocare con la musica</b> riconoscere l'altezza dei suoni, le costruzioni armoniche; educazione all'ascolto musicale, al canto, al movimento ritmico.</li> </ul> <p>La presenza alternata e variata di angoli, centri di interesse, laboratori, insieme agli spazi individuali e sociali, garantisce al bambino il giusto alternarsi di libero movimento, <b>sperimentazione individuale</b>, socializzazione e <b>attività di gruppo</b>.</p> <p>Altri laboratori: gioco euristico, cestino dei tesori, scatola azzurra, sperimentazione con i travasi, travestimenti, giardinaggio.</p> <p>Inoltre si propongono: <b>atelier di lingue straniere, musicali e di gioco psicomotorio</b>.</p>
Modalità e periodi per effettuare l'iscrizione	<p>Tutto l'anno.  Modulo di iscrizione cartaceo o via email.</p>
Possibilità di visita ai servizi	<p>Tutto l'anno in orario di segreteria dal lunedì al venerdì dalle ore 10 alle ore 12 e su appuntamento.</p>
Modalità di	<p><b>Il periodo di inserimento è di circa tre</b></p>

inserimento	<p><b>settimane.</b> Tale periodo varia a seconda delle esigenze e delle caratteristiche di ogni bambino. A titolo esemplificativo si può così ipotizzare un inserimento:</p> <table border="1" data-bbox="409 304 1025 612"> <thead> <tr> <th data-bbox="409 304 721 347">Settimana</th> <th data-bbox="725 304 1025 347">Presenza genitore</th> </tr> </thead> <tbody> <tr> <td data-bbox="409 354 721 392">Prima settimana</td> <td data-bbox="725 354 1025 392">9-12.00</td> </tr> <tr> <td data-bbox="409 399 721 464">Seconda settimana</td> <td data-bbox="725 399 1025 464">9-10 11.30-12.00</td> </tr> <tr> <td data-bbox="409 470 721 536">Terza settimana (primi due giorni)</td> <td data-bbox="725 470 1025 536">9-10 11.30-12.30</td> </tr> <tr> <td data-bbox="409 542 721 608">Terza settimana (ultimi tre giorni)</td> <td data-bbox="725 542 1025 608">8-10</td> </tr> </tbody> </table> <p>Le modalità ed i tempi di inserimento possono variare ed essere adattati alle specifiche situazioni. In caso di assenza prolungata può essere consigliabile ripetere un breve periodo di inserimento.</p>	Settimana	Presenza genitore	Prima settimana	9-12.00	Seconda settimana	9-10 11.30-12.00	Terza settimana (primi due giorni)	9-10 11.30-12.30	Terza settimana (ultimi tre giorni)	8-10
Settimana	Presenza genitore										
Prima settimana	9-12.00										
Seconda settimana	9-10 11.30-12.00										
Terza settimana (primi due giorni)	9-10 11.30-12.30										
Terza settimana (ultimi tre giorni)	8-10										
Personale: mansioni rapporto numerico educatore/bambino	1 coordinatrice, 1 psicopedagoga, 4 educatori, 1 operatore di supporto, 1 addetto alla preparazione dei pasti, 1 addetto alle pulizie, 1 responsabile amministrativa e di segreteria. Rapporto 1 a 6/8.										
N. utenti	24 bambini.										
Spazi	Spazio SoleSale: 4 grandi sale piene di luce con spazi/centri di interesse/angoli allestiti per le diverse attività didattiche e ludiche, tavoli e sedie, zona accoglienza attrezzata, posteggio dei passeggini, bagni per bambini e adulti, cortile esterno, segreteria e biblioteca.										
Servizi aggiuntivi	Anticipo dell'orario, attività estive anche per fratelli più grandi										
Differenziazione dell'offerta	8-14 part-time; 8-16 full-time.										

## **Nido aziendale**



<b>Nome del servizio</b>	<b>NIDO AZIENDALE IUAV "NIDO D'APE"</b>
Indirizzo e contatti	Santa Croce 144-147 infocolleverde@gmail.com tel. 041 5283826
Tipologia	Nido Aziendale
Legale rappresentante	Dott. Capponi Alessandro
Coordinatore	Dott.ssa Valentina Spina/Pappi Sarah
Fascia di eta' dell'utenza	3 mesi/36 mesi
Orari e periodo di apertura annuale	Il nido è aperto dalle ore 07.30 alle ore 17.30 da settembre a luglio con chiusure solo nei giorni festivi comandati e nel santo patrono.
La giornata tipo (orari delle routine)	Ore 07.30 – 09.00: entrata ore 09.00 – 09.30: merenda ore 09.30 – 10.00: igiene personale ore 10.00 – 11.00: attività didattica/riposino ore 11.00 – 12.30: pranzo ore 12.30 – 13.00: igiene personale e uscita ore 13.00 – 15.00: riposo ore 15.00 – 16.00: igiene,gioco libero e uscita ore 16.00 - 16.30: merenda ore 16.30 – 17.30: gioco libero e uscita
Offerta educativa	Ogni anno viene redatto il progetto educativo che comprende: - orto botanico - psicomotricità - inglese - nati per leggere - fattoria didattica - continuità con la scuola dell'infanzia Con cadenza mensile si organizzano giornate di condivisione con i genitori.
Modalità e periodi per effettuare l'iscrizione	Le iscrizioni sono possibili tutto l'anno.
Possibilità di visita ai	In ogni momento previo appuntamento

servizi	telefonico.
Modalità di inserimento	Gli inserimenti vengono effettuati tutto l'anno a seconda delle richieste. I tempi per l'inserimento del singolo bambino vengono concordati con i genitori.
Personale (mansioni e rapporto numerico educatore/bambino)	3 educatrici, 1 ausiliaria, rapporto di 1 a 8 divezzi e di 1 a 6 lattanti.
Quanti utenti ha il servizio, quali spazi	La struttura può accogliere 30 bambini, si suddivide in tre piani tutti fruibili. Al piano terra si trova la zona accoglienza, un salone con stanza pappa e nanna e un bagno per i bambini. Al secondo piano si trovano un salone con stanza pappa, la nanna e un bagno per i bambini. Al secondo piano si trovano un salone, tre stanze ed un bagno per bambini. Al terzo piano si trova un grande salone per la motricità, la lavanderia e un altro bagno per bambini.
Servizi aggiuntivi	Il servizio è aperto anche il sabato mattina come baby parking.

## ***Nido in famiglia***



<b>Nome del servizio</b>	<b>LA CASETTA DELLE FAVOLE</b>
Indirizzo e contatti	Santa Croce 1964, Venezia Tel. 3495885866 oppure 3663775238
Tipologia	Nido in famiglia
Legale rappresentante	Dott. I. Schioppetti
Coordinatore pedagogico	Dott.ssa A. Toffano
Fascia di età dell'utenza	3 mesi-3 anni
Orario e periodo di apertura annuale	8.00-16.00 (esclusi luglio e agosto).
La giornata tipo (orari delle routines)	Orari della <b>giornata tipo</b> :  orario di entrata e uscita flessibile ore 09.30: merenda ore 11.45: pranzo (mensa interna, alimenti freschi e personalizzati in fase di svezzamento) orario del riposo pomeridiano flessibile ore 15.45: merenda orari del cambio personalizzati orario di entrata e uscita flessibile
Offerta educativa	Gioco libero, lettura, manipolazione materiali vari e di uso comune, travasi, impasti biscotti e pizza, musica, esercizi di motricità, giochi all'aperto, cura dell'orto, cura di sé.
Modalità e periodi per effettuare l'iscrizione	Tutto l'anno in base alla disponibilità dei posti.
Possibilità di visita ai servizi	Su appuntamento.
Modalità di inserimento	Graduale in relazione al bambino.
Personale: mansioni rapporto numerico	Collaboratrice educativa 1/6 bambini.
N. utenti	6 bambini contemporaneamente.
Servizi aggiuntivi	Eventualmente su richiesta.



Differenziazione dell'offerta	Personalizzazione della frequenza.
-------------------------------	------------------------------------



Nome del servizio	<b>NIDO IN FAMIGLIA DI BARCHETTA BLU</b>
Indirizzo e contatti	Sant'Angelo, Santa Croce, Cannaregio-Venezia Dorsoduro 614 – Venezia tel. 041.2413551, email: infobarchettablu.it
Tipologia	Nido in famiglia
Legale rappresentante	Dott.ssa M. Zulian
Coordinatore pedagogico	Dott.ssa M. Zulian
Fascia di età dell'utenza	6-36 mesi
Orario e periodo di apertura annuale	Ore 8.00–16.00, da settembre a giugno (concordando l'orario con famiglie per eventuali esigenze particolari).
La giornata tipo (orari delle routines)	Orari della <b>giornata tipo</b> : ore 08.00 – 09.15: arrivo e accoglienza ore 09.15 – 09.45: attività strutturate, laboratori/centri di interesse ore 09.45 – 10.00: pulizia personale ore 10.00 – 10.30: merenda e cambio ore 10.30 – 11.30: attività strutturate, laboratori/centri di interesse dalle ore 11.30 – 12.30: attività e letture ore 12.30 – 13.15: pranzo (cucina interna o a cura delle famiglie) ore 13.15 – 14.00: attività tranquille e di rilassamento per il gruppo che esce alle 14.00 (prima uscita) ore 13.15 – 15.30: riposo ore 15.30 – 16.00: attività e seconda uscita
Offerta educativa	Le attività proposte sono finalizzate alla crescita e allo sviluppo armonico del bambino e si riferiscono ai diversi <b>campi di esperienza</b> :

	<ul style="list-style-type: none"> <li>- <b>giocare con le parole</b> letture, giochi linguistici, laboratori in lingua straniera, promozione della lettura;</li> <li>- <b>giocare con il corpo</b> atelier di gioco-movimento, giocoDanza e di psicomotricità;</li> <li>- <b>giocare con l'arte</b> atelier artistici con materiali e colori naturali, laboratori di manipolazione, di colore, di collage;</li> <li>- <b>giocare con la musica</b> riconoscere l'altezza dei suoni, le costruzioni armoniche; educazione all'ascolto musicale, al canto, al movimento ritmico la presenza alternata e variata di angoli, centri di interesse, laboratori, insieme agli spazi individuali e sociali, garantisce al bambino il giusto alternarsi di libero movimento, <b>sperimentazione individuale</b>, socializzazione e <b>attività di gruppo</b>. Altri laboratori: gioco euristico, cestino dei tesori, scatola azzurra, sperimentazione con i travasi, travestimenti, giardinaggio. Inoltre si propongono: <b>atelier di lingue straniere, musicali e di gioco psicomotorio</b>.</li> </ul>										
Modalità e periodi per effettuare l'iscrizione	Tutto l'anno. Modulo di iscrizione cartaceo o via email.										
Possibilità di visita ai servizi	Tutto l'anno su appuntamento compatibilmente con le attività del nido.										
Modalità di inserimento	<p><b>Il periodo di inserimento è di circa tre settimane.</b> Tale periodo varia a seconda delle esigenze e delle caratteristiche di ogni bambino.</p> <p>A titolo esemplificativo:</p> <table border="1" data-bbox="432 1139 1033 1449"> <thead> <tr> <th><b>Settimana</b></th> <th><b>Presenza genitore</b></th> </tr> </thead> <tbody> <tr> <td>Prima settimana</td> <td>9-12.00</td> </tr> <tr> <td>Seconda settimana</td> <td>9-10 11.30-12.00</td> </tr> <tr> <td>Terza settimana (primi due giorni)</td> <td>9-10 11.30-12.30</td> </tr> <tr> <td>Terza settimana (ultimi tre giorni)</td> <td>8-10</td> </tr> </tbody> </table>	<b>Settimana</b>	<b>Presenza genitore</b>	Prima settimana	9-12.00	Seconda settimana	9-10 11.30-12.00	Terza settimana (primi due giorni)	9-10 11.30-12.30	Terza settimana (ultimi tre giorni)	8-10
<b>Settimana</b>	<b>Presenza genitore</b>										
Prima settimana	9-12.00										
Seconda settimana	9-10 11.30-12.00										
Terza settimana (primi due giorni)	9-10 11.30-12.30										
Terza settimana (ultimi tre giorni)	8-10										

	Le modalità ed i tempi di inserimento possono variare ed essere adattati alle specifiche situazioni. In caso di assenza prolungata può essere consigliabile ripetere un breve periodo di inserimento.
Personale: mansioni rapporto numerico educatore/bambino	1 coordinatrice, 1 psicopedagoga, 4 educatori, 1 responsabile amministrativa e di segreteria. Rapporto educatore/bambini 1 a 3/6.
N. utenti	4-6 bambini
Spazi	Civile abitazione con spazi/centri di interesse/angoli allestiti per le diverse attività didattiche e ludiche, pranzo, riposo, ecc.
Servizi aggiuntivi	Anticipo dell'orario, attività estive anche per fratelli più grandi nello spazio SoleSale di BarchettaBlu.
Differenziazione dell'offerta	Ore 8.00-14.00 part-time. Ore 8.00-16.00 full-time.

## ***Servizi integrativi e sperimentali per la prima infanzia (Spazio Cuccioli)***



<b>Nome del servizio</b>	<b>SPAZIO CUCCIOLI "TARATAPITA"</b>
Indirizzo e contatti	Cannaregio 885, Venezia email: <a href="mailto:coordinatore@marcondirondello.it">coordinatore@marcondirondello.it</a> cell. 3755148642
Tipologia	Spazio Cuccioli
Legale rappresentante del gestore	Dott. A. Stellon
Coordinatore pedagogico	Dott. R. Stellon

Fascia di età dell'utenza	12-36 mesi
Orario e periodo di apertura annuale	Aperto dalle ore 8.00 alle ore 13.00, da inizio settembre alla fine di luglio.
La giornata tipo (orari delle routines)	Orari della <b>giornata tipo</b> : ore 08.00 – 09.15: accoglienza ore 09.15 – 10.00: attività educativa o gioco strutturato ore 10.00 – 10.30: pulizia personale, canti e letture ore 10.30 – 11.00: merenda e conversazione, cambio ore 11.00 – 12.00: attività educativa o gioco strutturato ore 12.00 – 13.00: gioco libero e uscita
Offerta educativa	Psicomotricità, immagine, creatività, giocattolo, cinque sensi, scienze, musica, teatro, multimedialità.
Modalità e periodi per effettuare l'iscrizione	La domanda d'inserimento in graduatoria può essere fatta in qualsiasi momento fino all'esaurirsi dei posti utili.
Possibilità di visita ai servizi	Tutto l'anno, previo appuntamento.
Modalità di inserimento	L'ambientamento breve prevede la presenza di un genitore per alcuni giorni, si realizza per piccoli gruppi o singolarmente, con gradualità.
Personale: mansioni rapporto numerico	2 educatori (rapporto numerico 1 a 8); 1 coordinatore; 1 ausiliaria.
N. utenti	Il servizio accoglie 16 bambini dai 12 ai 36 mesi con 2 educatori.
Spazi	Gli spazi sono: sala attività, stanza polifunzionale gioco simbolico/laboratorio, sala da pranzo, bagno, giardino.



<b>Nome del servizio</b>	<b>SPAZIO GIOCO "ESPERIENZA INFANZIA" DI BARCHETTA BLU</b>
Indirizzo e.mail	Dorsoduro 614, Venezia, info@barchetta blu.it
Tipologia	Servizio integrativo e sperimentale per la prima infanzia
Legale rappresentante del gestore	Dott.ssa M. Zulian
Coordinatore pedagogico	Dott.ssa M. Zulian
Fascia di età dell'utenza	12-36 mesi.
Orario e periodo di apertura annuale	Dalle ore 8.00 alle ore 12.30, da settembre a giugno.
La giornata tipo (orari delle routines)	<b>Orari della giornata tipo:</b> ore 08.00 – 09.15: accoglienza ore 09.15 – 09.45: attività strutturate, laboratori/centri di interesse ore 09.45 – 10.00: pulizia personale ore 10.00 – 10.30: merenda e cambio ore 10.30 – 11.30: attività strutturate, laboratori/centri di interesse ore 11.30 – 12.15: attività e letture ore 12.15 – 12.30: uscita
Offerta educativa	Le attività proposte sono finalizzate alla crescita e allo sviluppo armonico del bambino e si riferiscono ai diversi <b>campi di esperienza:</b>  - <b>giocare con le parole</b> letture, giochi linguistici, laboratori in lingua straniera, promozione della lettura; - <b>giocare con il corpo</b> atelier di gioco-movimento, giocodanza e di psicomotricità; - <b>giocare con l'arte</b> atelier artistici con materiali e colori naturali, laboratori di manipolazione, di colore, di collage;

	<p>- <b>giocare con la musica</b> riconoscere l'altezza dei suoni, le costruzioni armoniche; educazione all'ascolto musicale, al canto, al movimento ritmico.</p> <p>La presenza alternata e variata di angoli, centri di interesse, laboratori, insieme agli spazi individuali e sociali, garantisce al bambino il giusto alternarsi di libero movimento, <b>sperimentazione individuale</b>, socializzazione e <b>attività di gruppo</b>. altri laboratori: gioco euristico, cestino dei tesori, scatola azzurra, sperimentazione con i travasi, travestimenti, giardinaggio. Inoltre si propongono: <b>atelier di lingue straniere, atelier musicali e di gioco psicomotorio</b>.</p>										
<p>Modalità e periodi per effettuare l'iscrizione</p>	<p>Tutto l'anno. Modulo di iscrizione cartaceo o via email.</p>										
<p>Possibilità di visita ai servizi</p>	<p>Tutto l'anno in orario di segreteria dal lunedì al venerdì dalle ore 10 alle ore 12 e su appuntamento.</p>										
<p>Modalità di inserimento</p>	<p><b>Il periodo di inserimento è di circa tre settimane.</b> Tale periodo varia a seconda delle esigenze e delle caratteristiche di ogni bambino. A titolo esemplificativo si può così ipotizzare un inserimento:</p> <table border="1" data-bbox="426 963 1024 1273"> <thead> <tr> <th><b>Settimana</b></th> <th><b>Presenza genitore</b></th> </tr> </thead> <tbody> <tr> <td>Prima settimana</td> <td>9-12.00</td> </tr> <tr> <td>Seconda settimana</td> <td>9-10 11.30-12.00</td> </tr> <tr> <td>Terza settimana (primi due giorni)</td> <td>9-10 11.30-12.30</td> </tr> <tr> <td>Terza settimana (ultimi tre giorni)</td> <td>8-10</td> </tr> </tbody> </table> <p>Le modalità ed i tempi di inserimento possono variare ed essere adattati alle specifiche situazioni. in caso di assenza prolungata può essere consigliabile ripetere un breve periodo di reinserimento.</p>	<b>Settimana</b>	<b>Presenza genitore</b>	Prima settimana	9-12.00	Seconda settimana	9-10 11.30-12.00	Terza settimana (primi due giorni)	9-10 11.30-12.30	Terza settimana (ultimi tre giorni)	8-10
<b>Settimana</b>	<b>Presenza genitore</b>										
Prima settimana	9-12.00										
Seconda settimana	9-10 11.30-12.00										
Terza settimana (primi due giorni)	9-10 11.30-12.30										
Terza settimana (ultimi tre giorni)	8-10										

Personale: mansioni rapporto numerico educatore/bambino	1 coordinatrice, 1 psicopedagoga, 2 educatori, 1 responsabile amministrativa e di segreteria, 1 addetta alle pulizie; rapporto educatore/bambini 1 a 6.
N. utenti	12 bambini.
Spazi	Sala verde: grande spazio pieno di luce con spazi/centri di interesse/angoli allestiti per le diverse attività didattiche e ludiche, tavoli e sedie, zona accoglienza attrezzata, posteggio dei passeggini, bagni, cortile esterno.
Servizi aggiuntivi	Anticipo dell'orario, attività estive anche per fratelli più grandi nello spazio Solesale di Barchettabu.

## LIDO, PELLESTRINA

### Asilo nido



Nome del servizio	ASILO NIDO DELFINO
Indirizzo e contatti	Via Sandro Gallo 255, Lido, tel. 041/5261501 email: nido.delfino@comune.venezia.it
Tipologia	Asilo nido
Legale rappresentante	Dirigente: ing. S. Grandese
Coordinatore pedagogico	Dott.ssa V. E. Zanella veraelisa.zanella@comune.venezia.it
Fascia di età dell'utenza	0-3 anni
Orario e periodo di apertura annuale	Dal lunedì al venerdì, dalle ore 7.30 alle ore 17.00, indicativamente dalla seconda settimana di settembre al 30 giugno con interruzioni secondo il calendario scolastico regionale.
La giornata tipo (orari delle routines)	<p>La cucina è interna con cuoco che segue il menù stagionale predisposto dall'AULSS3 Serenissima. E' previsto il riposo pomeridiano dalle 13.00 alle 15.00.</p> <p>Per i bambini fino ad un anno di età è previsto il riposo anche al mattino secondo l'esigenza dei piccoli.</p> <p><b>Orari della giornata tipo:</b></p> <p>ore 07.30 – 09.00: accoglienza ore 09.00 – 10.00: merenda e cambio ore 10.00 – 11.00: gioco/attività ore 11.15 – 12.15: pranzo ore 12.15 – 13.00: cambio e relax ore 13.00 – 15.00: riposo ore 15.00 – 15.30: merenda ore 16.30 – 17.00: gioco libero e uscita</p>
Offerta educativa	In base ai percorsi formativi offerti al personale educatore, viene elaborato il <b>POF</b> .



<p>Modalità e periodi per effettuare l'iscrizione</p>	<p>La domanda di iscrizione deve essere compilata on line sul sito web del Comune a partire dai primi di gennaio di ogni anno per la prima graduatoria e da settembre a fine novembre per la seconda graduatoria.</p> <p>Le date specifiche vengono definite ogni anno all'interno del bando per le iscrizioni agli asili nido (art. 5 del Regolamento per gli asili nido del Comune di Venezia).</p>
<p>Possibilità di visita ai servizi</p>	<p>Il nido si può visitare tutto l'anno previo appuntamento telefonico. Il particolare, nel mese di febbraio-marzo è previsto l'<b>open day</b>. Lo scopo è quello di presentare ai genitori il servizio educativo illustrando l'organizzazione e la proposta educativa e con la possibilità di visitare gli spazi interni.</p>
<p>Modalità di inserimento</p>	<p>Gli inserimenti sono preceduti da una riunione presso il nido (assemblea dei nuovi iscritti). Il collegio docenti predispone un calendario inserimenti. L'inserimento al nido sarà graduale, di norma avviene nell'arco di due settimane. Le modalità di inserimento saranno concordate con il collegio docenti.</p>
<p>Personale: mansioni rapporto numerico educatore/bambino</p>	<p>Il rapporto numerico educatore/bambino è quello previsto per regolamento 1 a 6.</p>
<p>N. utenti</p>	<p>Il servizio accoglie fino a 55 bambini suddivisi in tre sezioni.</p>
<p>Spazi</p>	<p>L'organizzazione degli spazi educativi parte da una ricerca e riflessione che tutto il gruppo educativo svolge insieme.</p> <p>Gli spazi sono pensati per rispondere ai bisogni dei bambini. La struttura del nido non è di facile gestione, ma può essere punto di forza offrendo spazi estremamente differenziati dove poter strutturare sezioni molto rispondenti ai bisogni specifici dei bambini di diverse fasce di età.</p> <p>Il nido Delfino si trova inoltre adiacente alla scuola dell'infanzia Comunale Ca' Bianca e questo permette uno sviluppo eccellente dell'esperienza di continuità che riesce a concretizzarsi in diversi momenti durante l'anno educativo.</p>

<p>Servizi aggiuntivi</p>	<p>Nel solo mese di luglio in alcuni asili nido viene attivato un servizio estivo, riservato ai soli bambini frequentanti i nidi comunali. Le domande di iscrizione al Servizio di Centro Estivo devono essere compilate on line sul sito web del Comune, secondo la scadenza fissata dall'Amministrazione Comunale allegando le certificazioni richieste o le eventuali autocertificazioni sostitutive previste dalla Legge. Gli accorpamenti sia per gli Asili Nido che per gli Spazio Cuccioli verranno effettuati tenendo conto del cronoprogramma dei lavori di manutenzione ad opera del Settore LL.PP. nel periodo estivo, dando la preferenza, ove possibile, alle sedi dotate di spazi esterni verdi ombreggianti (art. 20 del Regolamento per gli asili nido del Comune di Venezia).</p>
<p>Differenziazione dell'offerta</p>	<p>Sono previsti posti a part-time.</p>



<b>Nome del servizio</b>	<b>ASILO NIDO SOLE</b>
Indirizzo e contatti	Via Sandro Gallo 136, Lido di Venezia email: nido.sole@comune.venezia.it tel. 0415260919
Tipologia	Asilo nido
Legale rappresentante	Dirigente: ing. S. Grandese
Coordinatore pedagogico	Dott.ssa V. E. Zanella veraelisa.zanella@comune.venezia.it
Fascia di età dell'utenza	0-3 anni
Orario e periodo di apertura annuale	Dal lunedì al venerdì, dalle ore 7.30 alle ore 17.00, indicativamente dalla seconda settimana di settembre al 30 giugno con interruzioni secondo il calendario scolastico regionale.
La giornata tipo (orari delle routines)	<p>La cucina è interna con cuoco che segue il menù stagionale predisposto dall'AULSS3 Serenissima. E' previsto il riposo pomeridiano dalle 13.00 alle 15.00. Per i bambini fino ad un anno di età è previsto il riposo anche al mattino secondo l'esigenza dei piccoli.</p> <p><b>Orari della giornata tipo:</b></p> <p>ore 07.30 – 09.00: accoglienza ore 09.00 – 10.00: merenda e cambio ore 10.00 – 11.00: gioco/attività ore 11.15 – 12.15: pranzo ore 12.15 – 13.00: cambio e relax ore 13.00 – 15.00: riposo ore 15.00 – 15.30: merenda ore 16.30 – 17.00: gioco libero e uscita</p>
Offerta educativa	<p>In base ai percorsi formativi offerti al personale educatore, viene elaborato il <b>POF</b>. Il team educativo ruota periodicamente nelle sezioni, per permettere al bambino, una circolarità di esperienze continue e dirette.</p>

<p>Modalità e periodi per effettuare l'iscrizione</p>	<p>La domanda di iscrizione deve essere compilata on line sul sito web del Comune a partire dai primi di gennaio di ogni anno per la prima graduatoria e da settembre a fine novembre per la seconda graduatoria. Le date specifiche vengono definite ogni anno all'interno del bando per le iscrizioni agli asili nido (art. 5 del Regolamento per gli asili nido del Comune di Venezia).</p>
<p>Possibilità di visita ai servizi</p>	<p>Il nido si può visitare durante tutto l'anno previo appuntamento telefonico. In particolare, nel mese di febbraio-marzo, è previsto l'<b>open day</b>. Lo scopo è quello di presentare ai genitori il servizio educativo illustrando l'organizzazione e la proposta educativa e con la possibilità di visitare gli spazi interni.</p>
<p>Modalità di inserimento</p>	<p>Gli inserimenti sono preceduti da una riunione presso il nido di riferimento (assemblea dei nuovi iscritti). L'inserimento al nido sarà graduale, di norma avviene nell'arco di due settimane. Le modalità di inserimento saranno concordate con il collegio docenti rispettando la graduatoria. Il nido sceglie di attuare l'inserimento di gruppo con almeno 3 bambini per volta senza un'educatrice specifica di riferimento, con il coinvolgimento dei genitori in sezione, il bambino è così libero di scegliere, in questa fase importante, l'educatrice che lo accoglie e lo sostiene in quel preciso momento di separazione dalla madre.</p>
<p>Personale: mansioni rapporto numerico educatore/bambino</p>	<p>Il rapporto numerico educatore/bambino è quello previsto per regolamento 1 a 6.</p>
<p>N. utenti</p>	<p>Il servizio accoglie fino a 40 bambini suddivisi in due sezioni (piccoli, medi/ grandi).</p>
<p>Spazi</p>	<p>L'organizzazione degli spazi educativi parte da una ricerca e riflessione che tutto il gruppo educativo svolge insieme. Gli spazi sono pensati per rispondere ai bisogni dei bambini. Il nido Sole sperimenta costantemente pratiche educative differenti quali ad esempio l'approccio alla</p>

	lingua inglese, percorsi sensoriali nel giardino, esperienze di laboratori outdoor nella spiaggia del Lido. Sempre presente infine la pratica della psicomotricità per i bambini gestita direttamente da personale educatore interno al servizio stesso.
Servizi aggiuntivi	Nel solo mese di luglio in alcuni asili nido viene attivato un servizio estivo, riservato ai soli bambini frequentanti i nidi comunali. Le domande di iscrizione al Servizio di Centro Estivo devono essere compilate on line sul sito web del Comune, secondo la scadenza fissata dall'Amministrazione Comunale allegando le certificazioni richieste o le eventuali autocertificazioni sostitutive previste dalla Legge. Gli accorpamenti sia per gli Asili Nido che per gli Spazio Cuccioli verranno effettuati tenendo conto del cronoprogramma dei lavori di manutenzione ad opera del Settore LL.PP. nel periodo estivo, dando la preferenza, ove possibile, alle sedi dotate di spazi esterni verdi ombreggianti (art. 20 del Regolamento per gli asili nido del Comune di Venezia).
Differenziazione dell'offerta	Non sono previsti posti a part-time. Attività psicomotoria all'interno del nido.

## ***Nido integrato***



<b>Nome del servizio</b>	<b>NIDO INTEGRATO "SAN PIETRO IN VOLTA"</b>
Indirizzo e contatti	Strada Comunale della Laguna 322, Pellestrina, Venezia, tel. 041/ 5279098. email: nidointegratospietroinvolta@comune.venezia.it
Tipologia	Nido integrato
Legale rappresentante	Dirigente: ing. S. Grandese
Coordinatore pedagogico	Dott.ssa V. E. Zanella veraelisa.zanella@comune.venezia.it
Fascia di età dell'utenza	0-3 anni
Orario e periodo di apertura annuale	Dal lunedì al venerdì, dalle ore 7.30 alle ore 17.00, indicativamente dalla seconda settimana di settembre al 30 giugno con interruzioni a Natale e Pasqua e festività scolastiche.
La giornata tipo (orari delle routines)	<p>La cucina è interna con cuoco che segue il menù stagionale predisposto dall'AULSS3 Serenissima. E' previsto <b>il riposo</b> dalle ore 13.00-15.00. Per i bambini fino ad un anno di età è previsto il riposo anche al mattino secondo l'esigenza dei piccoli.</p> <p><b>Orari della giornata tipo:</b></p> <p>ore 07.30 – 09.00: accoglienza  ore 09.00 – 10.00: merenda con frutta fresca preparata dal cuoco/a; cambio  ore 10.00 – 11.00: gioco e attività diversificate in gruppi omogenei per età  ore 11.15 – 12.15: pranzo differenziato in base all'età fino all'anno nel rispetto dei tempi di svezzamento  ore 12.15 – 12.30: relax e igiene personale  ore 13.00 – 15.00: riposo  ore 15.00 – 15.15: igiene personale e merenda  ore 15.30 – 16.30: gioco libero  ore 16.30 – 17.00: ricongiungimento e uscita</p>

Offerta educativa	In base ai percorsi formativi offerti al personale educatore, viene elaborato il <b>POF</b> .
Modalità e periodi per effettuare l'iscrizione	La domanda di iscrizione deve essere compilata on line sul sito web del Comune a partire dai primi di gennaio di ogni anno per la prima graduatoria e da settembre a fine novembre per la seconda graduatoria. Le date specifiche vengono definite ogni anno all'interno del bando per le iscrizioni agli asili nido (art. 5 del Regolamento per gli asili nido del Comune di Venezia).
Possibilità di visita ai servizi	E' possibile visitare il servizio nell'arco dell'intero anno previo appuntamento. In particolare, nel mese di febbraio-marzo, è previsto l'open day. Lo scopo è quello di presentare ai genitori il servizio educativo: gli spazi interni, l'organizzazione e le proposte educative.
Modalità di inserimento	Gli inserimenti sono preceduti da una riunione presso il nido (assemblea dei nuovi iscritti). Il collegio docenti predispone un calendario inserimenti. L'inserimento al nido sarà graduale, di norma avviene nell'arco di due settimane. Le modalità di inserimento saranno concordate con il collegio docenti. Generalmente i bambini vengono inseriti in piccoli gruppi di 3-4 bambini, in base all'età e/o in base alla graduatoria.
Personale: mansioni rapporto numerico educatore/bambino	Il rapporto numerico educatore/bambino è quello previsto per regolamento, 1/6.
N. utenti	Il servizio ha 18 bambini suddivisi in due sezioni (piccoli, medi/grandi). L'organizzazione degli spazi educativi parte da una ricerca e riflessione che tutto il gruppo educativo svolge insieme.
Spazi	Gli spazi sono pensati per rispondere ai bisogni dei bambini. Lo spazio è un open-space, con la strutturazione di 4 grandi angoli: <ul style="list-style-type: none"> <li>- angolo morbido, che accoglie i più piccoli, dove si trova anche il mobile primi passi per la deambulazione;</li> <li>- angolo della casetta per il gioco simbolico;</li> <li>- angolo motorio con scivolo e strutture modulabili</li> </ul>

	<p>per il movimento dei più grandi;</p> <ul style="list-style-type: none"> <li>- angolo della mensa con tavolini adatti all'età, sedie e seggiolini e per i più piccoli, tavoli mezzelune con seggiolini;</li> <li>- angolo atelier, dove i bambini possono trovare uno spazio adatto per pitturare, colorare, fare esperienze di manipolazione e per eseguire giochi strutturati (puzzle, costruzioni, incastri, ecc.).</li> </ul> <p>Il nido Integrato San Pietro in Volta è l'unico nido Comunale presente nell'isola di Pellestrina e quindi punto di riferimento per le famiglie.</p>
Servizi aggiuntivi	<p>Nel solo mese di luglio in alcuni asili nido viene attivato un servizio estivo, riservato ai soli bambini frequentanti i nidi comunali. Le domande di iscrizione al Servizio di Centro Estivo devono essere compilate on line sul sito web del Comune, secondo la scadenza fissata dall'Amministrazione Comunale allegando le certificazioni richieste o le eventuali autocertificazioni sostitutive previste dalla Legge. Gli accorpamenti sia per gli Asili Nido che per gli Spazio Cuccioli verranno effettuati tenendo conto del cronoprogramma dei lavori di manutenzione ad opera del Settore LL.PP. nel periodo estivo, dando la preferenza, ove possibile, alle sedi dotate di spazi esterni verdi ombreggianti (art. 20 del Regolamento per gli asili nido del Comune di Venezia).</p>
Differenziazione dell'offerta	<p>Non sono previsti posti a part-time.</p>



## **Servizi integrativi e sperimentali per la prima infanzia (Spazio Cuccioli)**



<b>Nome del servizio</b>	<b>SPAZIO CUCCIOLI L'ISOLA CHE NON C'E'</b>
Indirizzo e contatti	Dorsoduro 3656, Venezia, tel.: 0415228618
Tipologia	Spazio Cuccioli in convenzione con il Comune di Venezia
Legale rappresentante del gestore	Dott. G.B. Reberschak, A.S.D. Eutonia.
Coordinatore pedagogico	Dott.ssa F. Bruschi
Fascia di età dell'utenza	12-36 mesi
Orario e periodo di apertura annuale	Dal lunedì al venerdì, dalle ore 8 alle ore 13, dai primi di settembre fino a fine giugno.
La giornata tipo (orari delle routines)	Orari della <b>giornata tipo</b> : ore 08.00 – 09.30: ingresso e accoglienza ore 09.30 – 10.30: attività guidata ore 10.30 – 11.30: bagno e merenda ore 11.30 – 12.00: cambio ore 12.00 – 13.00: gioco libero e uscita
Offerta educativa	Proporre un'esperienza stimolante per i bambini promuovendo la loro autonomia e favorendo le competenze logiche, espressive, motorie e comunicative.
Modalità e periodi per effettuare l'iscrizione	La domanda di iscrizione deve essere compilata on line sul sito web del Comune a partire dai primi di gennaio di ogni anno per la prima graduatoria e da settembre a fine novembre per la seconda graduatoria. Le date specifiche vengono definite ogni anno all'interno del bando per le iscrizioni agli asili nido (art. 5 del

	Regolamento per gli asili nido del Comune di Venezia).
Possibilità di visita ai servizi	Quotidiana, in orario di apertura del servizio, previo appuntamento con la coordinatrice.
Modalità di inserimento	Individuale, a seconda delle caratteristiche del bambino. Solitamente due settimane con presenza di un genitore.
Personale: mansioni rapporto numerico educatore/bambino	Coordinatrice delle attività, tre educatrici di cui una psicopedagogista, due consulenti psicomotricità.
N. utenti	Capacità ricettiva massima 16 bambini.
Spazi	Spazi utilizzati: una sala del centro sportivo, uno spogliatoio, una stanza per il cambio, servizi igienici.
Servizi aggiuntivi	<p>Presenza nel programma educativo di una valida proposta psicomotoria.</p> <p>Nel solo mese di luglio in alcuni asili nido viene attivato un servizio estivo, riservato ai soli bambini frequentanti i nidi comunali. Le domande di iscrizione al Servizio di Centro Estivo devono essere compilate on line sul sito web del Comune, secondo la scadenza fissata dall'Amministrazione Comunale allegando le certificazioni richieste o le eventuali autocertificazioni sostitutive previste dalla Legge. Gli accorpamenti sia per gli Asili Nido che per gli Spazio Cuccioli verranno effettuati tenendo conto del cronoprogramma dei lavori di manutenzione ad opera del Settore LL.PP. nel periodo estivo, dando la preferenza, ove possibile, alle sedi dotate di spazi esterni verdi ombreggianti (art. 20 del Regolamento per gli asili nido del Comune di Venezia).</p>



Nome del servizio	SPAZIO CUCCIOLI "S. G. BOSCO"
Indirizzo e contatti	Via Vivaldi 16, Lido di Venezia tel. 041731173
Tipologia	Spazio Cuccioli
Legale rappresentante del gestore	Dott. A. Stellon
Coordinatore pedagogico	Dott. Stellon Riccardo
Fascia di età dell'utenza	12-36 mesi
Orario e periodo di apertura annuale	Dal lunedì al venerdì, dalle ore 7.30 alle ore 12.30, indicativamente da settembre a fine luglio.
La giornata tipo (orari delle routines)	<b>Orari della giornata tipo:</b> ore 07.30 – 09.00: accoglienza ore 09.00 – 10.30: attività educativa o gioco strutturato ore 10.30 – 11.00: cambio, merenda, canti e letture ore 11.00 – 12.00: attività educativa o gioco strutturato ore 12.00 – 12.30: gioco libero e uscita
Offerta educativa	Le principali tipologie di attività proposte riguardano: la psicomotricità, l'immagine e creatività, il giocattolo, i cinque sensi, l'ambito delle scienze, la musica, il teatro, la multimedialità.
Modalità e periodi per effettuare l'iscrizione	La domanda di iscrizione La domanda d'inserimento in graduatoria può essere fatta secondo le indicazioni del regolamento comunale nidi.

Possibilità di visita ai servizi	E' possibile visitare il servizio, tutto l'anno, previo appuntamento.
Modalità di inserimento	l'ambientamento breve, prevede la presenza di un genitore per alcuni giorni, si realizza per piccoli gruppi singolarmente, con gradualità.
Personale: mansioni rapporto numerico educatore/bambino	Il personale impiegato ha i titoli richiesti dal dgr 84/07 ed è in rapporto 1 a 8 con i bambini. Una ausiliaria affianca gli educatori nella gestione del servizio
N. utenti	Il servizio può accogliere fino a 16 da 12 a 36 mesi.
Spazi	Gli spazi dello Spazio Cuccioli "S. G. Bosco" sono interni alla Scuola dell' Infanzia S. Giovanni Bosco. Gli spazi sono così suddivisi: <i>ingresso</i> che avviene attraverso il giardino; <i>la stanza dell'accoglienza</i> dove avviene la prima interazione con il servizio e con l'educatore, c'è un fasciatoio che consente il cambio del bambino e la bacheca delle comunicazioni, vi sono alcuni divanetti per il saluto del bambino; <i>stanza del soggiorno</i> in cui si possono svolgere vari laboratori, attività strutturate e la merenda; <i>la stanza del gioco motorio</i> per giochi motori, percorsi, e per l'attività psico motoria; lo <i>spazio per l'igiene personale</i> , con il fasciatoio ed il necessario per il cambio del bambino; il <i>giardino</i> , dove proporre giochi e attività all'aperto.

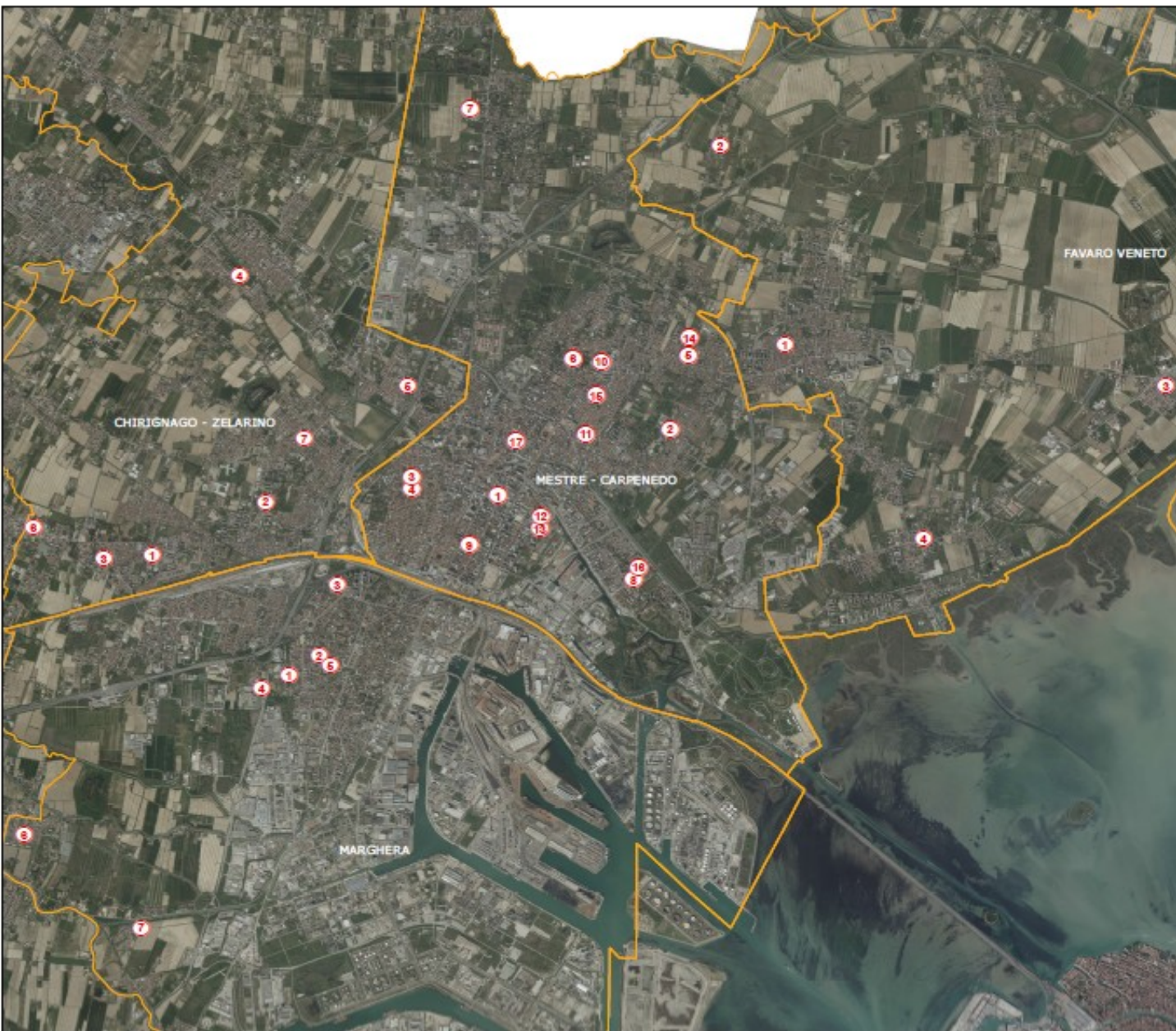

**Chirignago, Zelarino**

- 1- A.n. Airone. Via Battaglia, 2
- 2- A.n. Fiordaliso. Via Perlan, 33
- 3- A.n. Hakuna Matata. Via dell'Edera, 33
- 4- A.n. Melograno. Via Selvanese, 22
- 5- A.n. Peter Pan. Via del Gazzato, 2/A
- 6- Micronido Koala. Via Selenia, 1
- 7- N. int. San Domenico Savio. Via Asseggiano, 2/A

**Favaro Veneto**

- 1- A.n. Cucciolo. Via Passo San Boldo, 29
- 2- N. in fam. Zigo Zago. Via Cà Solaro, 110/A
- 3- N. int. L'Emmanuele. Via Asti, 1
- 4- N. int. Sant'Antonio. Via Orlanda, 139

**Marghera**

- 1- A.n. Cappuccetto Rosso. Via Rossetti, 4
- 2- A.n. Colibrì. Via Scarsellini, 38
- 3- A.n. Girasole. Piazzale Sirtori, 6/A
- 4- Sp. c. La Sorgente. Via dell'Erba, 40
- 5- N. az. Arcobaleno. Via De Marchi, 18
- 6- N. in fam. L'Arcobaleno. P.le Giurati, 7
- 7- N. int. San Pio X. Via Elio Monego, 1

**Mestre, Carpenedo**

- 1- A.n. Chiocciola. Via Andrea Costa, 8
- 2- A.n. Coccinella. Via Virgilio, 8/A
- 3- A.n. Draghetto. Via Silvio Trentin, 3/A
- 4- A.n. Millecolori. Via Silvio Trentin, 3/F
- 5- A.n. Pineta. Via Santa Maria Goretti, 1
- 6- A.n. Pinocchio. Via del Rigo, 31/A
- 7- A.n. Pollicino. Via Penello, 8
- 8- A.n. Trilli. Viale San Marco, 115
- 9- Sp.c. Altobello. Via Altobello, 7/M
- 10- Sp.c. Piccolo Prindipe. Via Cima D'Asta, 8
- 11- Sp.c. Sbirulino. Via Metauro, 45
- 12- Sp.c. Trilli. Viale San Marco, 115
- 13- A.n. Arlecchino. Via Aleardi, 154
- 14- C. inf. Il Germoglio. Via Cà Rossa, 139
- 15- Micronido Giocare Sognando. Via Parco Ponci, 1
- 16- Micronido Il Pulcino. Via Servi di Maria, 12
- 17- Sp.c. Babylab Montessoriano. Via Altobello, 7/L

- Comunale
- Privato convenzionato
- Privato





**Venezia centro**

- 1- Asilo nido Arcobaleno. Cannaregio, 1104/A
- 2- Asilo nido Ciliegio. Castello, 1017/A
- 3- Asilo nido Gabbiano. Giudecca, 936
- 4- Asilo nido Glicine. Cannaregio, 2541
- 5- Asilo nido Onda. Santa Croce, 242
- 6- Asilo nido San Provolo. Castello, 4968
- 7- Asilo nido Tiepolo. Castello, 6827
- 8- Micronido Marcondirondello. Fondamenta Navagero, 26 - Murano
- 9- Micronido Sole Sale. Dorsoduro, 614
- 10- Spazio Cuccioli L'Isola che non c'è. Dorsoduro, 3656
- 11- Asilo nido GB Giustinian. Santa Croce, 326/A
- 12- Micronido Isidoro Barbon. San Mauro, 488 - Burano
- 13- Nido aziendale Casetta Palma, Nido d'Ape (IUAV). Santa Croce, 144
- 14- Nido in famiglia Barchetta Blu. Dorsoduro, 614
- 15- Nido in famiglia La casetta delle Favole. Santa Croce, 1964
- 16- Spazio cuccioli Taratapita. Cannaregio, 885
- 17- Spazio Gioco Esperienza Infanzia Barchetta Blu. Dorsoduro, 614

**Lido, Pellestrina**

- 1- Asilo nido Delfino. Via Sandro Gallo, 255
- 2- Asilo nido Sole. Via Sandro Gallo, 136
- 3- Nido integrato San Pietro in Volta. Via dei Botta, 323/C
- 4- Spazio cuccioli San Giovanni Bosco. Via Vivaldi, 16

- Comunale
- Privato convenzionato
- Privato



*La presentazione raccoglie  
i servizi educativi per l'infanzia  
pubblici e privati 0-3  
del territorio comunale di Venezia*



**Sei un'agenzia che propone  
servizi educativi per l'infanzia 0-3?  
Vorresti rientrare in questa nuova raccolta?**

***Contattaci e segnalaci la tua iniziativa!***

**Via email: [progettazione.educativa@comune.venezia.it](mailto:progettazione.educativa@comune.venezia.it)**

**oppure tel. 0412749537**