

Covid-19

Piano Operativo Specifico della Procedura Concorsuale per categorie C/D Selezione Polizia Locale

Prove Atletiche Sessione di recupero del 18/06/2021

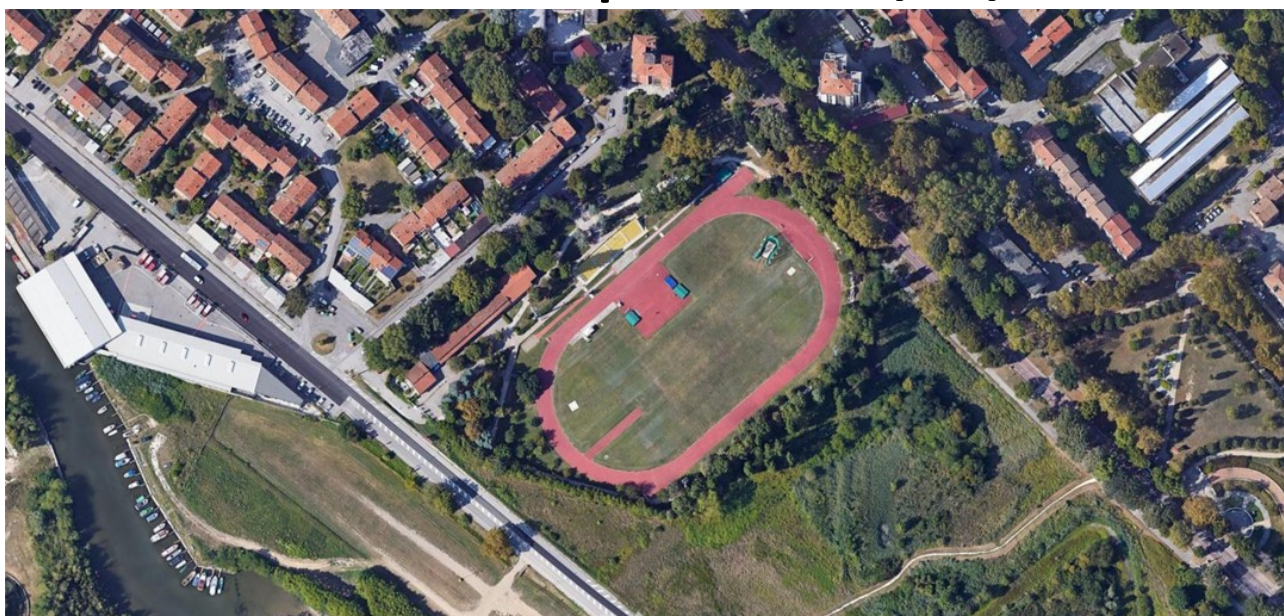

Campo san Giuliano Via Forte Marghera, 239A, 30170 Venezia VE

Comune di Venezia
Data: 07/06/2021, PG/2021/0267764

Rev.	Data emissione	APPROVATA	EMESSA DA
01	07/06/21	<i>Area sviluppo organizzativo, risorse umane e sociale</i> <i>il Direttore</i> <i>Dott. Giovanni Braga</i>	RSPP Arch. Elisabetta Bezzi il Medico Competente Dott. Cesare Costantin

"Il presente documento risulta firmato digitalmente ai sensi del C.A.D. d.lgs.82/2005 e s.m.i. ed è conservato nel sistema di gestione documentale del Comune di Venezia. L'eventuale copia del presente documento informatico viene resa ai sensi degli art. 22, 23 e 23 ter D.Lgs 7/3/2005 n.82."

Introduzione

Il seguente Piano operativo per lo svolgimento delle procedure concorsuali di selezione polizia locale – categoria C/D presso la Pista di Atletica Leggera di San Giuliano - Mestre costituisce adempimento al punto 9 del “*Protocollo per lo svolgimento dei concorsi pubblici*” “*Presidenza del Consiglio dei Ministri 15 aprile 2021*” -Dipartimento funzione Pubblica.

Si tratta di uno strumento di dettaglio per individuare le modalità esecutive delle varie fasi concorsuali tenendo conto di tutte le misure anti-contagio previste dalla normativa vigente e del fatto che **tutte le prove si svolgono all’aperto**.

Il presente piano operativo riguarda infatti prove atletiche da svolgersi in spazio aperto limitando ogni sessione ad un massimo di 30 unità.

L’attività concorsuale selettiva consiste in prove fisiche all’aria aperta che i candidati svolgono in campo di atletica di ampie dimensioni e con modalità che prevedono il deflusso ad uno ad uno dei candidati mano a mano che concludono la prova.

I **gruppi** saranno convocati scaglionati in modo tale non sia consentita la presenza di più di 30 candidati e l’arrivo del gruppo successivo al primo avvenga solo dopo 30 minuti dall’uscita del precedente, senza alcuna sovrapposizione.

In relazione all’esperienza acquisita da prove concorsuali dello stesso tipo già effettuate in passato si è stimato che ciascun gruppo di 30 unità impieghi 1 ora e mezza per concludere tutte le fasi concorsuali

- 15 minuti per accedere ed accreditarsi
- 60 minuti per esecuzione prove atletiche
- 15 minuti per far defluire gli ultimi candidati

Il presente Piano costituisce revisione del precedente in quanto è necessario organizzare per il giorno 18 giugno 2021 una sessione di recupero delle prove atletiche.

Sono stati convocati n. 2 candidati alle ore 10:00.

1. SEDE E UBICAZIONE DEL SITO

Impianto sportivo di Atletica Leggera di San Giuliano in Mestre, Via Forte Marghera, 239A, 30170 Venezia VE.

L'Impianto è costituito da una pista di atletica leggera, una sala muscolazione, un percorso jogging , n. 4 spogliatoi per gli atleti e n. 4 spogliatoi per gli arbitri e allenatori. Sono presenti servizi igienici ad accesso facilitato ,una Infermeria e gli Uffici di Segreteria.

2. REQUISITI DELLA SEDE e DELLA SALA

Le aree all'aperto immediatamente prima dell'ingresso all'impianto sportivo saranno presidiate da addetti e possiedono dimensioni adeguate a garantire l'attesa delle n. 30 unità senza formare assembramenti; saranno presenti addetti della Polizia Locale per indirizzare i candidati al proprio varco d'accesso garantendo un distanziamento tra le persone di **2,25 mt** e un'area a disposizione per candidato pari a **4,5 mq/persona**;

- saranno individuati percorsi dedicati e distinti di ingresso ed uscita anche mediante l'apposizione di segnali e di nastro bianco rosso in modo da prevenire il rischio di interferenza tra i flussi (si veda allegata planimetria)
- all'ingresso dell'Impianto il candidato sarà sottoposto alla misurazione della temperatura corporea, gli sarà consegnata la mascherina chirurgica sarà invitato ad igienizzare le mani con gel idroalcolico presente;
- in prossimità dell'ingresso dell' impianto saranno predisposte postazioni di accreditamento dotate di plexiglass con addetti all'identificazione e registrazione dei candidati, posti ciascuno ad una distanza superiore a 2,25 mt. dotati di facciale filtrante FFP2 e di plexiglass di protezione.
- è stato individuato una stanza vicino alla segreteria, per l'isolamento temporaneo della persona che manifesti sintomi sospetti COVID-19. Per la gestione di un potenziale caso COVID attenersi alle procedure prescritte dalle norme anticontagio vigenti.
- Gli operatori di vigilanza e addetti all'organizzazione e all'identificazione dei candidati nonché i componenti delle commissioni esaminatrici saranno muniti di facciali filtranti **FFP2** prive di valvola di espirazione. Non si ritiene necessario l'utilizzo dei guanti per il personale addetto alla identificazione dei candidati, bensì una frequente ed accurata igienizzazione delle mani.
- in caso di emergenza incendio è garantita l'assistenza di un adeguato numero di addetti AGE facenti parte del personale organico dell'impianto sportivo;

- ciascun gruppo bagni sarà presidiato da un addetto al fine di sorvegliare l'igiene, contingentare gli ingressi per evitare assembramenti.

3. REQUISITI DI ACCESSO E DI SVOLGIMENTO DELLA PROVA CONCURSALE

Fase di accreditamento

1) presentarsi da soli (salvo situazioni eccezionali, da documentare) e senza alcun tipo di bagaglio

2) non presentarsi presso la sede concorsuale se affetti da uno o più dei seguenti sintomi:

a) temperatura superiore a 37,5°C e brividi;

b) tosse di recente comparsa;

c) difficoltà respiratoria;

d) perdita improvvisa dell'olfatto (anosmia) o diminuzione dell'olfatto (iposmia), perdita del gusto (ageusia) o alterazione del gusto (disgeusia);

e) mal di gola.

3) non presentarsi presso la sede concorsuale se sottoposto alla misura della quarantena o isolamento domiciliare fiduciario e/o al divieto di allontanamento dalla propria dimora/abitazione come misura di prevenzione della diffusione del contagio da COVID -19;

4) presentare all'atto dell'ingresso nell'area concorsuale di un referto relativo ad un **test antigenico rapido o molecolare**, effettuato mediante tampone oro/rino-faringeo presso una struttura pubblica o privata accreditata/autorizzata in data **non antecedente a 48 ore** dalla data di svolgimento delle prove; **tale prescrizione si applica anche ai candidati che abbiano già effettuato la vaccinazione per il Covid-19.**

5) considerato che si tratta di prove atletiche all'aperto è obbligatorio indossare dal momento dell'accesso all'area concorsuale sino all'uscita, la/e mascherina/e FFP2 messe a disposizione dall'amministrazione organizzatrice presso l'accesso all'area concorsuale.

6) tutte le persone presenti devono moderare il volume della voce, evitando volumi alti e toni concitati al fine di ridurre l'effetto "droplet".

Al fine di ridurre il più possibile i rischi collegati a possibile presenza di persone con sintomi compatibili al Covid-19 anche gli addetti alle varie attività concorsuali ed i membri delle commissioni esaminatrici **devono effettuare il test antigenico o molecolare**, in data non antecedente a 48 ore dalla data di svolgimento delle prove.

Ogni candidato una volta superato l'accreditamento siederà sulla tribuna in attesa di essere chiamato alla prova fisica. Ogni seduta della tribuna dista dall'altra 1,00 mt. sia in senso trasversale che longitudinale (interasse tra le sedute minimo 1,30 mt) pertanto gli addetti alla vigilanza inviteranno i candidati a disporsi lontani gli uni dagli altri al fine di garantire un distanziamento tra le persone almeno di 2,25 mt. I candidati pertanto saranno disposti una unità ogni 2 posti a sedere ed a file alterne.

Fase di esecuzione prove atletiche

Il candidato procederà a svolgere le prove secondo le indicazioni fornite dal personale di vigilanza e la Commissione esaminatrice. Le prove di atletica da sostenere variano secondo la categoria professionale oggetto di concorso (C o D); in ogni caso i candidati saranno raggruppati per tipologia di prove atletiche da effettuare.

Durante tutte le prove fisiche, il personale di sorveglianza, vigilerà affinché vengano rispettate tutte le distanze tra i candidati presenti all'interno della zona del campo in cui sono svolte le prove fisiche.

Le prove che andranno a sostenere i candidati si svolgono in tre zone differenti, garantendo la dispersione dei candidati nell'area del campo atletica e quindi l'opportuno distanziamento interpersonale.

Le prove fisiche consistono in:

- a) corsa leggera, svolta sulla pista principale
- b) salto in alto, svolto al centro della pista di atletica
- c) trazioni alla sbarra, svolte nell'area confinata posta di fianco alla pista di atletica (solo cat. C)

Per quanto riguarda le trazioni alla sbarra ciascun candidato igienizzerà la sbarra prima di utilizzarla con carta usa e getta e disinfettante a disposizione. E' permesso l'utilizzo di polvere di magnesio ad uso esclusivamente personale.

Fase di uscita

Il candidato una volta terminata l'ultima prova, procederà senza creare ostacoli verso l'uscita principale e si allontanerà immediatamente rientrando nella propria sede.

L'ingresso del gruppo successivo di max. n. 30 unità, sarà convocato 30 minuti successivi alla conclusione del gruppo precedente, evitando sovrapposizioni tra un gruppo e l'altro anche nelle aree di attesa all'esterno dell'impianto sportivo.

4.INDIVIDUAZIONE DEI PERCORSI, DEGLI ACCESSI E POSIZIONAMENTO DEGLI ADDETTI ALLA VIGILANZA E DEI CANDIDATI

Per favorire il rispetto dei percorsi, degli accessi e dei transiti è stata elaborata una planimetria di identificazione dei percorsi, degli accessi, delle postazioni di accreditamento e delle zone in cui sono svolte le operazioni concorsuali.

Le planimetrie allegate contengono, inoltre l' indicazione grafica del posizionamento del personale addetto all'assistenza dei candidati e alla vigilanza (vedi planimetrie allegate)

5.SANIFICAZIONE E DISINFEZIONE DEGLI AMBIENTI

E' assicurata la sanificazione prima dell'inizio delle attività e successivamente allo svolgimento di ogni sessione concorsuale a cui partecipano i differenti gruppi di candidati a cura della Ditta di sanificazione del Comune di VENEZIA.

La sanificazione nell'arco della sessione concorsuale giornaliera si svolgerà tra l'ingresso di un gruppo ed un altro e riguarderà i servizi igienici, il materasso del salto in alto, la sbarra delle trazioni, i tavoli, le maniglie e tutte le superfici maggiormente toccate dagli utenti etc..

La sanificazione dovrà avvenire con le modalità individuate dal Rapporto ISS n. 25/2020 e dalla Circolare del Ministero della Salute n. 17644 del 22 maggio 2020, Indicazioni per l'attuazione di misure contenitive del contagio da SARS-CoV-2 attraverso procedure di sanificazione di strutture non sanitarie (superfici, ambienti interni) e abbigliamento.

6.MODALITA' DI INFORMAZIONE AI CANDIDATI E DI FORMAZIONE DEL PERSONALE IMPIEGATO E DELLA COMMISSIONE ESAMINATRICE

Il presente documento sarà pubblicato per la consultazione dei candidati sul sito internet del Comune di Venezia nella pagina appositamente dedicata.

Copia del documento sarà consegnato a ciascun componente della Commissione esaminatrice e al personale addetto alla vigilanza.

Prima dell'avvio della sessione ordinaria delle prove di efficienza fisica, è stata organizzata una sessione di addestramento in modalità "aula remota" teams per condividere le procedure ivi contenute con il personale comunale impiegato nell'attività.

ALLEGATI :

- 1) Planimetrie dell'Impianto
- 2) Planimetria dell'area di accesso -particolare di dettaglio
- 3) Dichiarazione atto di Notorietà

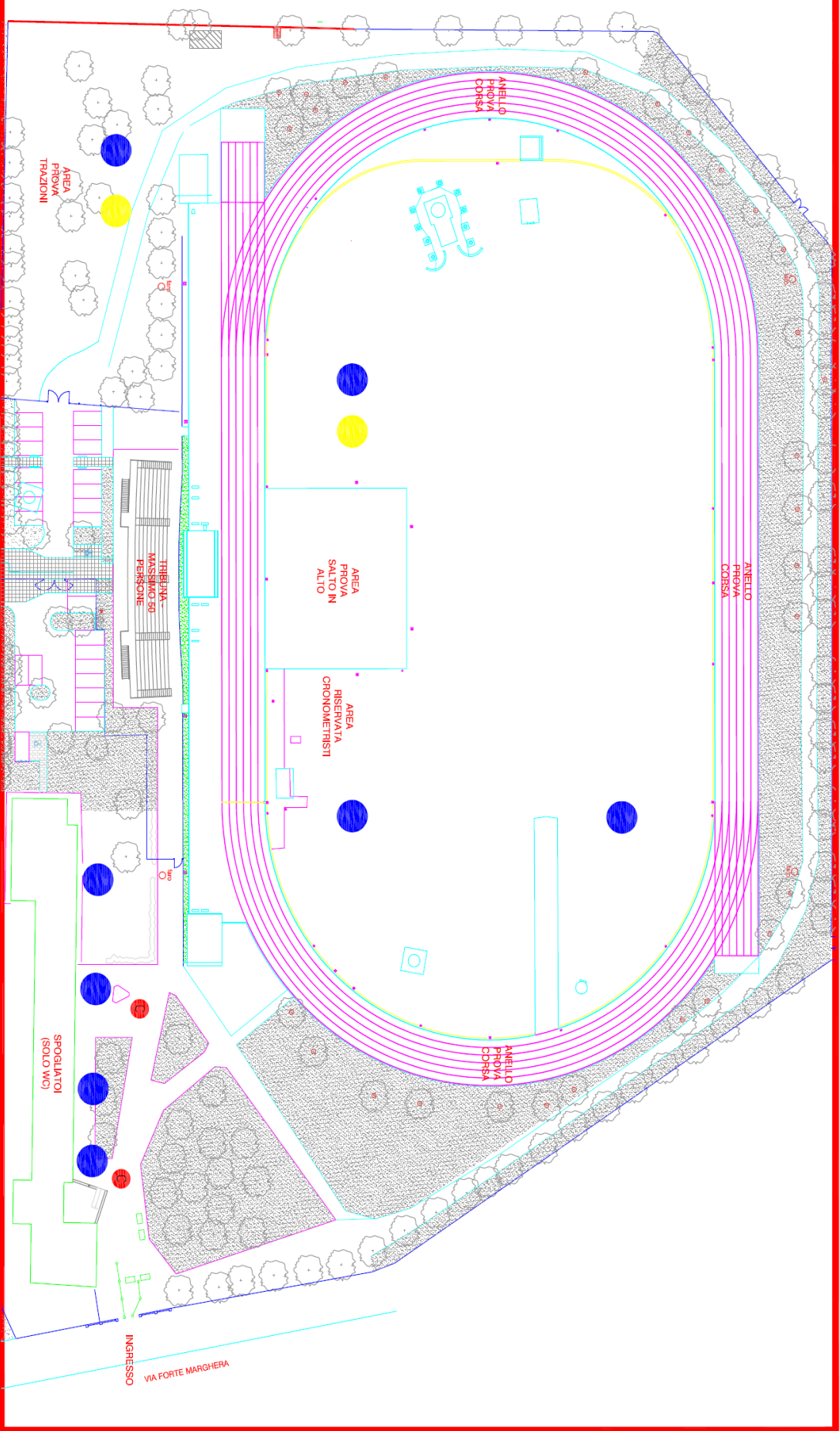





- PERSONALE COMUNALE
- DISPENSER SOLUZIONE IDROALCOOLICA
- CHIUSURA CON NASTRO TENDIFLEX

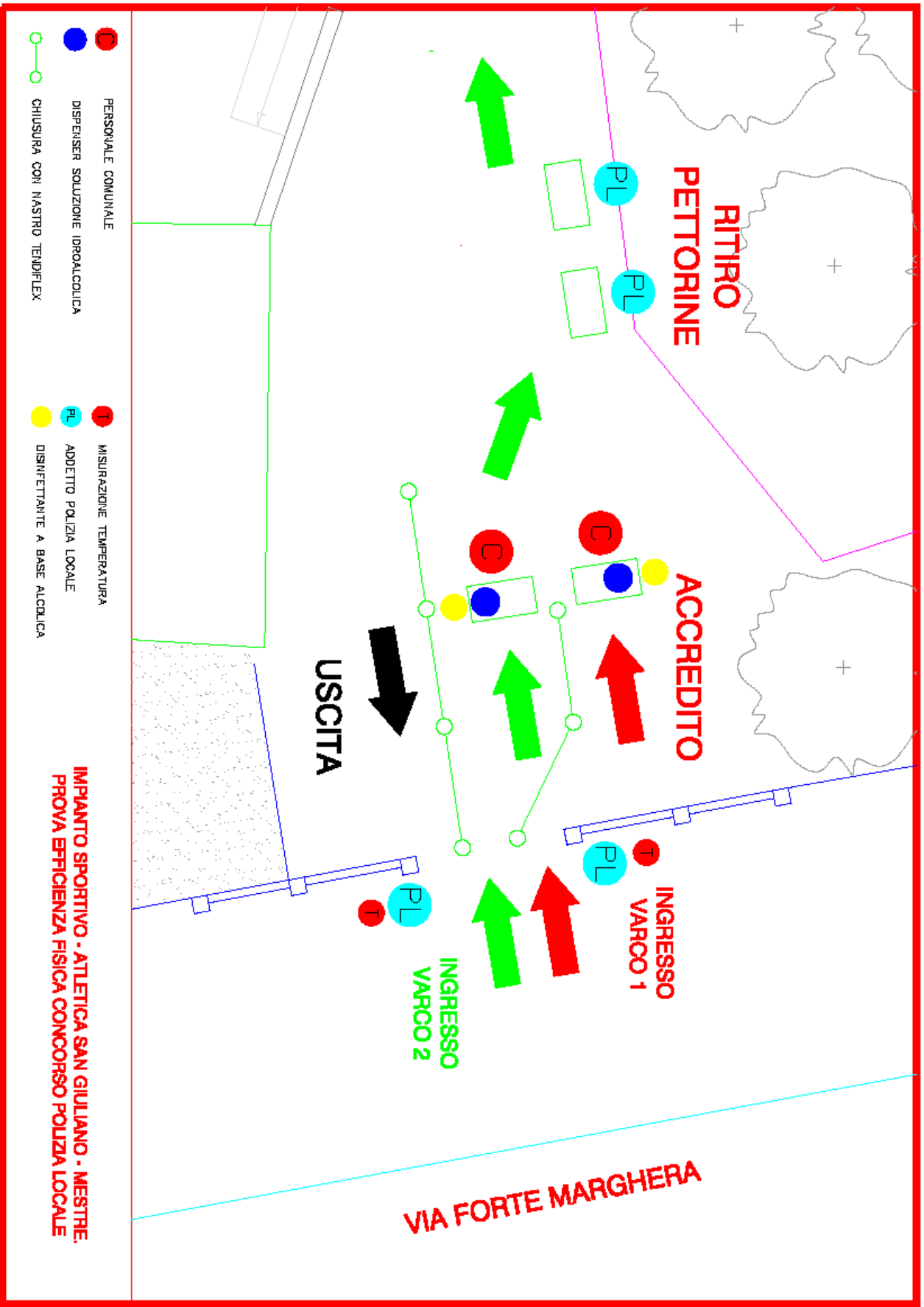

- MISURAZIONE TEMPERATURA
- ADDETTO POLIZIA LOCALE
- DISINFETTANTE A BASE ALCOOLICA

**IMPIANTO SPORTIVO - ATLETICA SAN GIULIANO - MESTRE.
 PROVA EFFICIENZA FISICA CONCORSO POLIZIA LOCALE**





 PERSONALE COMUNALE
 DISPENSER SOLUZIONE IDROALCOLICA
 CHIUSURA CON NASTRO TENDIFLEX

 MISURAZIONE TEMPERATURA
 ADDETTO POLIZIA LOCALE
 DISINFETTANTE A BASE ALCOOLICA

IMPIANTO SPORTIVO - ATLETICA SAN GIULIANO - MESTRE
PROVA EFFICIENZA FISICA CONCORSO POLIZIA LOCALE



**DICHIARAZIONE SOSTITUTIVA DELL'ATTO DI NOTORIETA'
EX ART 47 DEL D.P.R. n° 445/2000.**

Cognome: _____ Nome: _____

Nato a _____ (_____) in
data: _____

Codice Fiscale: _____ residente
a _____ (_____)

in Via/Piazza _____

Nella piena consapevolezza delle implicazioni previste dall'Art. 76 del D.P.R. 445/2000

DICHIARA

1. di essere a conoscenza delle misure di contenimento del contagio da COVID-19 ad oggi in vigore, nonché delle relative sanzioni, ivi comprese quelle per dichiarazioni mendaci;
2. di non essere affetto da uno o più dei seguenti sintomi: a) temperatura superiore a 37,5°C e brividi; b) tosse di recente comparsa; c) difficoltà respiratoria; d) perdita improvvisa dell'olfatto (anosmia) o diminuzione dell'olfatto (iposmia), perdita del gusto (ageusia) o alterazione del gusto (disgeusia); e) mal di gola.
3. non essere sottoposto alla misura della quarantena o isolamento domiciliare fiduciario e/o al divieto di allontanamento dalla propria dimora/abitazione come misura di prevenzione della diffusione del contagio da COVID -19;
4. di aver preso visione e di impegnarsi a rispettare tutte le prescrizioni contenute nel **Piano operativo specifico della procedura concorsuale** finalizzato al contrasto e il contenimento virus SARS-CoV-2 del Comune di Venezia, pubblicato in formato elettronico sul sito del Comune di Venezia www.comune.venezia.it nella Sezione Concorsi.

Si allega copia di un documento di riconoscimento, fatta salva la possibilità di firmare la seguente dichiarazione alla presenza di un Funzionario incaricato.

Venezia, lì _____

In fede

VISTO:

Il Funzionario Incaricato*

***La Dichiarazione del Funzionario incaricato può essere fatta anche cumulativamente in separato documento, sul foglio presenze dei candidati**