



**COMUNE DI VENEZIA**

Area Sviluppo, Promozione della Città e  
tutela delle Tradizioni e del Verde Pubblico  
Settore Verde Pubblico, Bosco e Grandi Parchi  
Servizio Bosco e Grandi Parchi

## **Servizio di manutenzione della vegetazione dei grandi Parchi urbani Albanese e San Giuliano**

Responsabile Unico del Progetto: Avv. Marco Mastroianni

### **RELAZIONE GENERALE ILLUSTRATIVA**

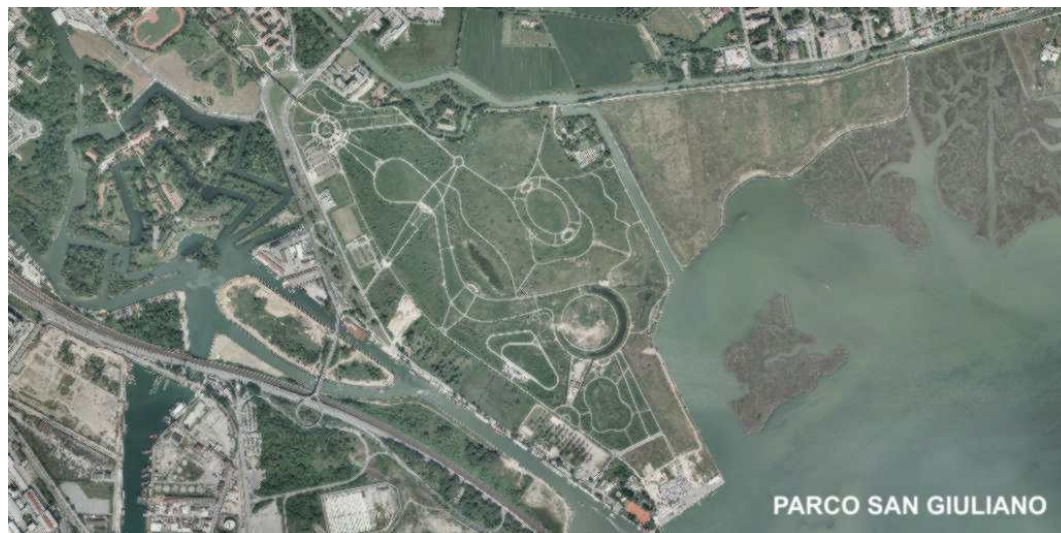

## INDICE GENERALE

PREMESSA.....	3
1 .DESCRIZIONE DEI SERVIZI.....	3
2 .LUOGHI DI INTERVENTO.....	4
3 .LIVELLI DELLA PROGETTAZIONE.....	4
4 .ELABORATI GRAFICI.....	5
5 .LIMITI ECONOMICI.....	5
6 .DUVRI - ai sensi dell'art. 26 del D.Lgs. 81 /2008.....	6

## **PREMESSA**

Il presente documento illustra le caratteristiche del contesto urbano di riferimento e definisce l'ambito di intervento delineando gli indirizzi generali.

Rappresenta, inoltre, il quadro esigenziale per l'avvio delle attività dell'intervento, redatto ai sensi dell'allegato Allegato I.7 Art. 4-bis – Progettazione di servizi e forniture del D. Lgs. 36/23.

## **1. DESCRIZIONE DEI SERVIZI**

I servizi oggetto del presente intervento sono finalizzati all'esecuzione di una serie di lavorazioni di manutenzione del patrimonio verde dei grandi parchi urbani di San Giuliano e A. Albanese, da realizzarsi nel corso dell'anno 2026. Gli interventi nel rispetto delle esigenze ecologiche, vegetative e stagionali delle essenze arboree, arbustive e delle siepi presenti, hanno l'obiettivo di accrescere la fruibilità degli spazi pubblici di tipo ricreativo, sportivo e culturale, mediante lavori mirati ad un miglioramento delle condizioni complessive sia in termini di utilizzo che di sicurezza.

Le aree oggetto di intervento sono di proprietà del Comune di Venezia e sono gestite dal Settore Verde Pubblico, Bosco e Grandi Parchi.

Gli ambiti interessati dai vari servizi attengono a:

- verde dei parchi (alberate dei viali ciclo-pedonali, arbusti, siepi);
- aree boscate dei parchi (boschetti e loro spazi pertinenziali);
- area a roseto (mantenimento del roseto ornamentale).

I servizi prevalenti si rifanno al codice CPV: 77313000-7 "Servizi di manutenzione parchi.

Rientrano nel servizio tutte le operazioni di manutenzione inerenti potature arboree e arbustive, tosature siepi e operazioni colturali di manutenzione ordinaria del roseto ornamentale, finalizzate al mantenimento dello stato vegetativo, sanitario ed estetico delle essenze arbustive.

Sono comprese nel servizio tutte le operazioni di raccolta degli scarti di lavorazione, il loro carico e il loro trasporto a discarica o presso altro centro di conferimento autorizzato.

Per quanto riguarda il servizio di potatura, l'esecuzione di tagli alla chioma sono finalizzati a regolare l'assetto vegetativo della pianta, questa verrà effettuata esclusivamente per:

- costituirsi, negli alberi giovani, una ramificazione equilibrata e ben strutturata verso la formazione naturale della chioma;
- mantenersi, negli alberi semiadulti e adulti, la naturale forma della chioma;
- eliminare condizioni di sviluppo di fitopatie o di pericolo di schianto per l'utenza (eliminazione di rami morti, deboli, malati);
- sfoltirsi la densità della chioma conservandone la forma naturale, onde consentirsi un minor impatto del vento, maggiore ingresso di luce e aria, il riequilibrio del rapporto chioma/radici.

Saranno, per quanto possibile, rispettate le forme naturali di accrescimento della pianta.

Le prescrizioni operative andranno così scrupolosamente osservate:

- le potature dovranno essere eseguite rigorosamente ricorrendo a tagli di ritorno e metodologicamente finalizzate al raggiungimento della forma naturale della pianta;
- i tagli di potatura dovranno essere sempre effettuati in prossimità di una branca secondaria o terziaria e mai intervenendo sulle branche primarie che partono direttamente dal tronco;
- l'esecuzione lascerà lisce le superfici dei tagli ed intatte e senza slabbrature le cortecce di coronamento delle superfici degli stessi.

## **2. LUOGHI DI INTERVENTO**

Le aree di intervento sono Parco A. Albanese e Parco San Giuliano a Mestre.

## **3. LIVELLI DELLA PROGETTAZIONE**

La progettazione dei servizi è articolata in un unico livello ed è predisposta dalla stazione appaltante. I contenuti minimi del progetto sono costituiti almeno da una relazione generale illustrativa, da capitolato tecnico e da un documento di stima economica secondo le previsioni di cui all'articolo 41, commi 13 e 14, del codice”

#### 4. ELABORATI GRAFICI

Con riferimento all'allegato I.7 articolo 4 bis gli elaborati che verranno prodotti sono i seguenti:

- Relazione Generale Illustrativa;
- Computo Metrico Estimativo - CME
- Quadro Economico - QE
- Disciplinare tecnico
- DUVRI ricognitivo (sezioni 1 e 2) e DUVRI integrativo (sezioni 3).

#### 5. LIMITI ECONOMICI

Viene riportato il quadro economico di spesa relativo all'intervento descritto comprensivo di IVA al 22%.

<b>Descrizione</b>	<b>Anno 2026</b>	<b>riporto</b>
A1) Importo servizi a misura	€ 137.332,52	
<b>A2) TOTALE SERVIZI soggetti a ribasso</b>	<b>€ 137.332,52</b>	
<b>A3) TOTALE IMPORTO SERVIZI</b>	<b>€ 137.332,52</b>	<b>€ 137.332,52</b>
A4) Oneri per la sicurezza - non soggetti a ribasso	€ 2.010,92	
<b>A) Totale a base d'asta IVA esclusa</b>	<b>€ 139.343,44</b>	<b>€ 139.343,44</b>
B1) IVA 22% su A	€ 30.655,56	
<b>B) Totale somme a disposizione</b>	<b>€ 30.655,56</b>	
<b>Importo totale IVA inclusa</b>	<b>€ 169.999,00</b>	<b>€ 169.999,00</b>

## **6. DUVRI - ai sensi dell'art. 26 del D.Lgs. 81/2008**

Trattandosi di servizi da affidare ad un unico operatore economico, appurate le interferenze con pedoni, cicli e traffico veicolare, è stato redatto il documento unico di valutazione dei rischi da interferenze DUVRI.

PG/2025/662443 del 11/12/2025

Venezia, 11/12/2025

IL RESPONSABILE UNICO DEL PROGETTO

Avv. Marco Mastroianni\*

\*Il presente documento risulta firmato digitalmente ai sensi del C.A.D. d.lgs. 82/2005 e s.m.i. ed è conservato nel sistema di gestione documentale del Comune di Venezia. L'eventuale copia del presente documento informatico viene resa ai sensi degli art. 22, 23 e 23 ter D.Lgs 7/3/2005 n.82".

CITTA' DI  
VENEZIA



COMUNE DI VENEZIA  
Area Sviluppo, Promozione della Città e tutela delle Tradizioni e  
del Verde Pubblico  
Settore Verde Pubblico, Bosco e Grandi Parchi  
Servizio Bosco e Grandi Parchi

PG/2025/662443 del 11/12/2025

Intervento: SERVIZIO DI MANUTENZIONE DELLA VEGETAZIONE DEI  
GRANDI PARCHI URBANI ALBANESE E SAN GIULIANO - 2026

Documento: COMPUTO METRICO ESTIMATIVO

R.U.P. : Avv. Marco Mastroianni

Mestre – Venezia, 11 dicembre 2025

**SERVIZIO DI MANUTENZIONE DELLA VEGETAZIONE DEI GRANDI PARCHI URBANI ALBANESE E SAN GIULIANO – ANNO 2026**

**COMPUTO METRICO ESTIMATIVO**

Prezzario Regione Veneto 2025 e Assoverde 2024		Descrizione	U.M.	Quantità	Prezzo	Totale	Manodopera prezzo /un.	manodopera prezzo %	COSTO MANODOPERA
1	VEN25-09.05.08.02	Irrigazione alberature a gruppo o filare: poste in parchi e giardini	cad	400	€ 9,03	€ 3.612,00	€ 5,60	62,02%	€ 2.240,00
2	VEN25-09.04.12.02	Irrigazione arbusti/cespugli a macchie/siepi: in parchi e giardini	mq	815	€ 2,61	€ 2.127,15	€ 1,74	66,67%	€ 1.418,10
1	30020028	Scerbatura manuale in aiuole fiorite.(Roseto) Intervento completo di raccolta e conferimento del materiale di risulta, escluso l'onere dello Smaltimento	mq	815	€ 2,11	€ 1.719,65	€ 1,33	62,93%	€ 1.083,95
2	30020016	Potatura di arbusti e cespugli isolati (Roseto), intervento completo e comprensivo di ogni attrezzo, attrezzatura, mezzo meccanico necessario, nonché di raccolta, carico, trasporto e conferimento del materiale di risulta, escluso l'onere di smaltimento: <i>per arbusti isolati</i> , altezza da 1 a 1,5 m	cad.	400	€ 9,96	€ 3.984,00	€ 6,05	60,80%	€ 2.420,00
3	30030058	Potatura di allevamento o di produzione di esemplari arborei secondo la forma campione. Intervento comprensivo di ogni onere, macchina operatrice ed attrezzatura, nonché di raccolta e conferimento del materiale di risulta, escluso l'onere di smaltimento: intervento su piante di altezza compresa tra 2 m e 5 m	cad.	250	€ 34,63	€ 8.657,50	€ 15,67	45,26%	€ 3.917,50
4	30030091	Rimonda dal secco ed eventuale rialzo della chioma con spalatura di alberi decidui siti in parchi e giardini, con taglio di rami lungo il fusto fino alla prima impalcatura. Intervento comprensivo di ogni onere, macchina operatrice ed attrezzatura, nonché di raccolta e conferimento del materiale di risulta, escluso onere di smaltimento: esemplari di altezza da 10 m fino a 16 m	cad	250	€ 132,39	€ 33.097,50	€ 60,20	45,47%	€ 15.050,00
5	30030092	Rimonda dal secco ed eventuale rialzo della chioma con spalatura di alberi decidui siti in parchi e giardini, con taglio di rami lungo il fusto fino alla prima impalcatura. Intervento comprensivo di ogni onere, macchina operatrice ed attrezzatura, nonché di raccolta e conferimento del materiale di risulta, escluso onere di smaltimento: esemplari di altezza da 16 m fino a 25 m	cad	120	€ 189,94	€ 22.792,80	€ 80,27	42,26%	€ 1.605,40
6	VEN25-09.05.15.03	Potatura contenimento alberi decidui a chioma espansa in parchi e giardini: esemplari di altezza da 16 m a 23 m	cad	20	€ 423,23	€ 8.464,60	€ 155,20	36,67%	€ 3.104,00
7	VEN25-09.05.15.02	Potatura contenimento alberi decidui a chioma espansa in parchi e giardini: esemplari di altezza da 12 m a 16 m	cad	12	€ 241,60	€ 2.899,20	€ 100,60	41,64%	€ 1.207,20
8	VEN25-09.05.22.03	Abbattimento alberi chioma espansa in parchi e Giardini: esemplari da 12 m a 16 m Intervento comprensivo di ogni onere, macchina operatrice, attrezzatura, raccolta e conferimento del materiale di risulta, escluso l'onere dello smaltimento e della rimozione del ceppo.	cad	10	€ 290,25	€ 2.902,50	€ 132,38	45,61%	€ 1.323,80
9	VEN25-09.05.22.04	Abbattimento di alberi adulti a chioma espansa in parchi e giardini. Intervento comprensivo di ogni onere, macchina operatrice, attrezzatura, raccolta e conferimento del materiale di risulta, escluso l'onere dello smaltimento e della rimozione del ceppo: esemplari di altezza da 16 m a 23 m	cad	12	€ 442,07	€ 5.304,84	€ 165,46	37,43%	€ 1.985,52

10	30030129	Abbattimento di alberi adulti a chioma espansa in parchi e giardini. Intervento comprensivo di ogni onere, macchina operatrice, attrezzatura, raccolta e conferimento del materiale di risulta, escluso l'onere dello smaltimento e della rimozione del ceppo: esemplari di altezza da 23 m a 30 m	cad	4	€ 776,52	€ 3.106,08	€ 318,52	41,01%	€ 1.274,08
11	30030146	Estirpazione o frantumazione di ceppaie, poste in parchi e giardini, con mezzo meccanico, raccolta e conferimento del materiale di risulta, escluso l'onere dello smaltimento, compresa colmatare della buca con terreno vegetale: diametro del colletto da 30 cm a 50 cm. Per un minimo di 7 interventi	cad	20	€ 69,67	€ 1.393,40	€ 21,23	30,48%	€ 424,60
12	30020017	Potatura di arbusti e cespugli isolati, intervento completo e comprensivo di ogni attrezzo, attrezzatura, mezzo meccanico necessario, nonché di raccolta, carico, trasporto e conferimento del materiale di risulta, escluso l'onere di smaltimento: per arbusti isolati, altezza oltre 1,5 m	cad	50	€ 17,88	€ 894,00	€ 10,94	61,20%	€ 547,00
13	VEN25-09.04.15.03	Potatura di arbusti e cespugli in macchie, intervento completo e comprensivo di ogni attrezzo, attrezzatura, mezzo meccanico necessario, nonché di raccolta, carico, trasporto e conferimento del materiale di risulta, escluso l'onere di smaltimento: per macchie: altezza da 1,5 a 2,5 m	cad	30	€ 14,14	€ 424,20	€ 8,78	62,12%	€ 263,40
14	VEN25-09.05.03.02	ALBERI - Messa a dimora di alberi a foglia caduca o persistente in area verde, (esclusa fornitura: vedi specifico capitolo e manutenzione e garanzia vedi cod. 25020040-045) posti a piè d'opera dall'impresa, compreso scavo e reinterro, formazione della conca di compluvio (formella), fornitura e collocamento di pali tutori in legno trattato, legatura, fornitura e distribuzione di ammendanti e concimi, una bagnatura con 50/100 l di acqua, eventuale fornitura e posa di tubo dreno interrato per irrigazione: per piante di circ. da 12 cm a 16 cm	cad	60	€ 116,11	€ 6.966,60	€ 36,64	31,56%	€ 2.198,40
15	25020005	ARBUSTI - Messa a dimora di specie arbustive (esclusa fornitura: vedi specifico capitolo; manutenzione e garanzia vedi cod. 25020047 - 048) con zolla o vaso, per altezze fino a 1 m., compresa la fornitura di 20 l di ammendante, la preparazione del terreno, l'impianto degli arbusti, una bagnatura con 15 l. di acqua	cad	150	€ 14,46	€ 2.169,00	€ 1,68	11,29%	€ 252,00
16	25020001	ERBACEE - Messa a dimora di specie erbacee (esclusa fornitura: vedi specifico capitolo; manutenzione e garanzia vedi cod. 25020047 - 048) in vaso 9x9 o similari, densità di 15 - 25 piante al mq, compresa la fornitura di 40 l di ammendante per mq, la preparazione del terreno, l'impianto, ed una bagnatura con 30 l acqua al mq, per piantine poste su terreno nudo.	cad	150	€ 35,29	€ 5.293,50	€ 11,94	33,84%	€ 1.791,00
17	1506608	Erbacee perenni e graminacee in varietà – V3	cad	100	€ 12,00	€ 1.200,00			
18	15120403	Carpino bianco ( <i>Carpinus betulus</i> ) "Fastigiata": Circ. 14-16 cm	cad	15	€ 263,80	€ 3.957,00			
19	5121152	Pioppo cipressino ( <i>Populus nigra</i> "Italica") Circ. 16-18 cm	cad	10	€ 177,90	€ 1.779,00			
20	15120289	Albizia ( <i>Albizia julibrissin</i> ) Circ. 12-14 cm	cad	10	€ 159,80	€ 1.598,00			
21	15120668	Frassini ( <i>Fraxinus spp.</i> ) Circ. 14-16 cm	cad	16	€ 212,00	€ 3.392,00			
22	15121438	Ciavardello ( <i>Sorbus torminalis</i> ), Sorbo degli uccellatori ( <i>S. acuparia</i> ) Circ. 12-14 cm	cad	20	€ 182,40	€ 3.648,00			

23	15065003	Rose PAESAGGISTICHE RIFIORENTI, coprisuolo ed arbustive erette, in Varietà (Vaso Lit. 9 diametro cm. 24 )	cad	100	€ 19,50	€ 1.950,00			
24	N.P.1	Arbusti in varietà	cad	100	€ 40,00	€ 4.000,00			
		<b>ONERI DELLA SICUREZZA</b>							
27	VEN25-21.01.05.a	Recinzione provvisoria di aree di cantiere con rete in polietilene ad alta densità di peso non inferiore a 220 gr/m <sup>2</sup> indeformabile di color arancio brillante a maglie ovoidali, resistenza a trazione non inferiore a 1100 kg/m sostenuta da appositi paletti zincati infissi nel terreno ad una distanza non superiore a m 1,5 FORNITURA E MONTAGGIO DI RECINZIONE CON RETE IN POLIETILENE Fornitura e posa per altezza pari a m 2,00	mq	50	€ 17,97	€ 898,50	€ 10,18	56,65%	€ 509,00
28	VEN25-21.01.13.00	Transenna in scatolare metallico verniciato giallo/nero o rosso/bianco e gambe in lamiera metallica. Costo mensile. NOLEGGIO E POSA IN OPERA DI TRANSENNA METALLICA	m/mese	100	€ 4,05	€ 405,00	€ 1,54	38,03%	€ 154,02
29	VEN25-21.01.19.00	Delimitazione di area stradale con coni segnaletici per cantiere in gomma pesante colore bianco /rosso o giallo/nero, appoggiati sul manto stradale ogni due metri. Costo per tutta la durata dei lavori. DELIMITAZIONE CON CONI SEGNALETICI	m	40	€ 1,18	€ 47,20	€ 0,60	50,85%	€ 24,00
30	VEN25-21.01.25.a	Cartelli di divieto, conformi al DLgs 493/96,attuazione della direttiva 92/58 CEE e simbologia a norme UNI in lamiera di alluminio, con pellicola adesiva rifrangente grandangolare.CARTELLI DI DIVIETO PER LA SICUREZZA sfondo bianco 125x125 mm visibilità 4 m	n	4	€ 4,16	€ 16,64	€ 2,14	51,44%	€ 8,56
31	VEN25-21.01.26.a	Cartelli di pericolo, conformi al DLgs 493/96,attuazione della direttiva 92/58 CEE e simbologia a norme UNI in lamiera di alluminio, con pellicola adesiva rifrangente grandangolare. CARTELLI DI PERICOLO PER LA SICUREZZA sfondo giallo triangolare con lato da 140 mm visibilità 4 m	n	4	€ 3,88	€ 15,52	€ 1,83	47,16%	€ 7,32
32	VEN25-21.01.27.a	Cartelli di obbligo, conformi al DLgs 493/96,attuazione della direttiva 92/58 CEE e simbologia a norme UNI in lamiera di alluminio, con pellicola adesiva rifrangente grandangolare. CARTELLI DI OBBLIGO PER LA SICUREZZA sfondo bianco 125x125 mm visibilità 4 m	n	4	€ 4,05	€ 16,20	€ 1,83	45,19%	€ 7,32
33	VEN25-21.01.30.b	Cartello di forma triangolare, fondo giallo, in lamiera di acciaio spessore 10/10 mm; costo di utilizzo del segnale per un mese. CARTELLO DI FORMA TRIANGOLARE PER CANTIERE STRADALE di lato 90 cm rifrangenza classe I	cad/me	12	€ 4,19	€ 50,28	€ 2,29	54,65%	€ 27,48
34	VEN25-21.01.31.b	Cartello di forma circolare, segnalante divieti o obblighi, in lamiera di acciaio spessore 10/10 mm; costo di utilizzo del segnale per un mese.CARTELLO DI FORMA CIRCOLARE PER CANTIERE STRADALE di diametro 90 cm, rifrangenza classe I	cad/me	12	€ 5,96	€ 71,52	€ 2,29	38,42%	€ 27,48
35	VEN25-21.01.71.a	Estintore portatile a polvere ad omologato (DM 20.12.1992), montato a parete con apposita staffa e corredato di cartello di segnalazione. Compresa la manutenzione periodica prevista per legge. Costo mensile. ESTINTORE PORTATILE A POLVERE kg 6	cad/me	12	€ 3,21	€ 38,52	€ 0,31	9,66%	€ 3,72

36	VEN25-PR-A.99.147.00	Cassetta di PRONTO SOCCORSO (D.M. n° 388 del 15/07/2003 allegato 1 base) contenuto in armadietto in metallo verniciato con polvere epossidica colore bianco, 3 vani 2 ripiani interni , serratura con chiave. Con dimensioni esterne 460x300x140. Del seguente contenuto: 1 copia Decreto Min. 388 dl 15.07.2003 5 paia di guanti latex sterili1 mascherina antipolvere + visiera paraschizzi 3 Soluzione fisiol 500 ml flacone polipr. CE2 Disinf. 500 ml IODOPOVID. 10 % iodio PMC10 busta compr. Garza cm 10x10 sterile 12 str2 Garza 18x40 sterile singola2 Telo 40 x 60 DIN 13152 □ BR per ustioni2 Pinza 8 cm sterile1 cotone 50 gr. Sacchetto1 ELASTOFIX benda tubolare elastica2 Astuccio 10 PLASTOSAN assortiti2 Rocch. Mt. 5 x 2,5 cerotto ad. Tela1 Forbici Lister cm 14,5 DIN 58279 □ A1453 Laccio piatto emostatico2 ICE PACK ghiaccio istantaneo2 Sacchetto rifiuti 250 x 350 minigrip1 Termometro clinico CE con astuccio1 Sfigmomanometro PERSONAL con fonendo1 Istruzioni MULTILINGUA p.soccorso. CASSETTA DI PRONTO SOCCORSO (D.M. n° 388 del 15/07/2003 allegato 1 base)	cad	1	€ 218,15	€ 218,15		
37	VEN25-21.03.01.00	INCONTRI PERIODICI SICUREZZA	h	8	26,31	€ 210,48		
38	VEN25-PR-A.99.085.00	NASTRO BICOLORE IN PLASTICA	m	458	0,05	€ 22,91		
		<b>ONERI PER LA SICUREZZA</b>				<b>€ 2.010,92</b>		
		<b>TOTALE SERVIZI</b>				<b>€ 137.332,52</b>	<b>32,30%</b>	<b>€ 42.874,85</b>
		<b>TOTALE</b>				<b>€ 139.343,44</b>		



CITTA' DI  
VENEZIA



COMUNE DI VENEZIA  
Area Sviluppo, Promozione della Città e tutela delle Tradizioni e  
del Verde Pubblico  
Settore Verde Pubblico, Bosco e Grandi Parchi  
Servizio Bosco e Grandi Parchi

PG/2025/662443 del 11/12/2025

Intervento: SERVIZIO DI MANUTENZIONE DELLA VEGETAZIONE  
DEI GRANDI PARCHI URBANI ALBANESE E SAN  
GIULIANO - 2026

Documento: QUADRO ECONOMICO

R.U.P. : Avv. Marco Mastroianni

Mestre – Venezia, 11 dicembre 2025

**SERVIZIO DI MANUTENZIONE DELLA VEGETAZIONE DEI GRANDI PARCHI URBANI  
ALBANESE E SAN GIULIANO - 2026**

**QUADRO ECONOMICO**

<b>Descrizione</b>	<b>Anno 2026</b>	<b>riporto</b>
A1) Importo servizi a misura	€ 137.332,52	
<b>A2) TOTALE SERVIZI soggetti a ribasso</b>	<b>€ 137.332,52</b>	
<b>A3) TOTALE IMPORTO SERVIZI</b>	<b>€ 137.332,52</b>	<b>€ 137.332,52</b>
A4) Oneri per la sicurezza - non soggetti a ribasso	€ 2.010,92	
<b>A) Totale a base d'asta IVA esclusa</b>	<b>€ 139.343,44</b>	<b>€ 139.343,44</b>
B1) IVA 22% su A	€ 30.655,56	
<b>B) Totale somme a disposizione</b>	<b>€ 30.655,56</b>	
<b>Importo totale IVA inclusa</b>	<b>€ 169.999,00</b>	<b>€ 169.999,00</b>



COMUNE DI VENEZIA

Area Sviluppo, Promozione della Città e  
tutela delle Tradizioni e del Verde Pubblico  
Settore Verde Pubblico, Bosco e Grandi Parchi  
Servizio Bosco e Grandi Parchi

Venezia - Mestre, 11 dicembre 2025  
PG/2025/662443 del 11/12/2025

## **“SERVIZIO DI MANUTENZIONE DELLA VEGETAZIONE DEI GRANDI PARCHI URBANI ALBANESE E SAN GIULIANO - 2026”**

### **DOCUMENTO UNICO DI VALUTAZIONE DEI RISCHI INTERFERENZIALI**

#### **SEZIONE 01 – VALUTAZIONE RISCHI INTERFERENZIALI**

##### **1. INTRODUZIONE**

Il presente Documento (DUVRI) viene elaborato ai sensi dell'art. 26 del D.Lgs. 81/2008, ai fini della cooperazione e del coordinamento fra impresa committente, impresa appaltatrice e lavoratori autonomi destinati ad operare nelle aree verdi e lungo la viabilità ciclo-pedonale dei grandi parchi urbani Albanese e San Giuliano di Mestre, indicando le misure adottate per neutralizzare i rischi da interferenze derivanti dai servizi affidati. Il documento ha lo scopo di ridurre ogni possibile rischio a cui i lavoratori sono soggetti, nell'ambito dello svolgimento delle loro normali mansioni, tramite l'adozione di un comportamento consapevole e responsabile e la generazione di procedure/istruzioni e regole a cui devono attenersi durante il lavoro. Il presente documento è allegato al contratto di appalto e ne fa parte integrante.

##### **2. DATI ANAGRAFICI COMMITTENTE**

**Committente:** Comune di Venezia – Avv. Marco Mastroianni, Direttore Area Sviluppo, Promozione della Città e tutela delle Tradizioni e del Verde Pubblico

**Datore di lavoro:** Direttore Avv. Marco Mastroianni: marco.mastroianni@comune.venezia.it, bosco.grandiparchi@pec.comune.venezia.it

**Responsabile Servizio Prevenzione e Protezione:** Arch. Bezzi Elisabetta

**Medico Competente coordinatore:** Dr. Gianluca Fanelli

**Rappresentanti dei lavoratori per la sicurezza:** Armando Genovese, Luca Rocco, Milena Salvatori, Nunzio Acacia, Roberta Berton, Stefano Bortolussi, Gian Piero Bulla, Denis Rado, Francesco De Crescenzo, Raoul Zambon

Area Sviluppo, Promozione della Città e tutela delle Tradizioni e del Verde Pubblico  
Settore Verde Pubblico, Bosco e Grandi Parchi – Avv. Marco Mastroianni  
Servizio Bosco e Grandi Parchi - Responsabile del Servizio dott. arch. Gianroberto Licori  
tel 0412746940 fax 0412746950 sede di Mestre: Via Sergio Gori 8, Mestre - 30172  
web [www.comune.venezia.it](http://www.comune.venezia.it) | mail [bosco.grandiparchi@comune.venezia.it](mailto:bosco.grandiparchi@comune.venezia.it)

Il responsabile dell'istruttoria, il responsabile del Procedimento e il responsabile dell'emanazione dell'atto finale dichiarano l'assenza di conflitto di interessi ai sensi dell'art. 7, comma 13, del Codice di comportamento interno. I dati personali saranno trattati dal Comune di Venezia ai sensi del Regolamento Europeo Ue 2016/679 vedi nota informativa al link <http://www.comune.venezia.it/it/content/trattamento-dati-personali>

### **3. DESCRIZIONE DELLE ATTIVITA'**

I servizi oggetto del presente intervento sono preordinati alla manutenzione ordinaria del verde dei grandi parchi urbani Albanese e San Giuliano di Mestre e sono volti a garantire i richiesti livelli di uniformità e decoro, procedendo, laddove necessario, al ripristino delle situazioni di degrado estetico, funzionale, agronomico/forestale e di sicurezza.

Gli ambiti interessati dai vari servizi attengono a:

- verde pubblico delle aree di Parco A. Albanese e San Giuliano (alberate, siepi, boschetti).

I servizi prevalenti si rifanno al codice CPV: 77313000-7 "Servizi di manutenzione parchi" di zone verdi.

Rientrano nel servizio tutte le operazioni di manutenzione inerenti potature e tagli arborei ed arbustivi, tosature siepi, rifiniture con decespugliatore della vegetazione erbacea/arbustiva infestante all'interno dei parchi lungo i percorsi ciclo-pedonali, contenimento di specie pioniere infestanti per mantenere in efficienza i fossati per il normale deflusso degli eventi meteorici. Inoltre, sono comprese nel servizio tutte le operazioni di manutenzione inerenti il servizio di raccolta delle risulte, anche preesistenti, e degli scarti di lavorazione, il loro carico, il loro trasporto a discarica o presso altro centro di conferimento autorizzato. Altri scarti di lavorazione possono essere cippati in loco e distribuiti nelle piccole aree boscate.

Per quanto riguarda il servizio di potatura sia lungo i percorsi, l'esecuzione di tagli alla chioma sono finalizzati a regolare l'assetto vegetativo della pianta, nel rispetto delle tecniche arboricole, questa verrà effettuata per:

- sfoltirsi la densità della chioma conservandone la forma naturale, onde consentirsi un minor impatto del vento, maggiore ingresso di luce e aria, il riequilibrio del rapporto chioma/radici;
- mantenersi, negli alberi semiadulti e adulti, la naturale forma della chioma;
- eliminare condizioni di sviluppo di fitopatie o di pericolo di schianto per l'utenza (eliminazione di rami morti, deboli, malati);
- abbattimenti di alberi morti in piedi o con vitalità estremamente ridotta.

Per quanto riguarda la pulizia di fossati e scoline si procederà con la pulizia da rovi e infestanti compreso asporto materiale di risulta, per mantenerli in efficienza e per il normale deflusso degli eventi meteorici

Tutte le attività espletate devono essere programmate, per quanto possibile, pertanto le potenziali interferenze si evidenziano già in fase di programmazione, consentendo l'adozione di misure di prevenzione.

### **4. RISCHI SPECIFICI NELLE AREE DI INTERVENTO**

In base ai servizi da espletare, le principali interferenze che si possono verificare sono le seguenti:

- Interferenze delle attività di manutenzione con l'uso pubblico di aree a diversa destinazione (aree a prato, aree a prato arborato, rive, fossati di scolo e aree boscate);

Area Sviluppo, Promozione della Città e tutela delle Tradizioni e del Verde Pubblico  
Settore Verde Pubblico, Bosco e Grandi Parchi – Avv. Marco Mastroianni  
Servizio Bosco e Grandi Parchi - Responsabile del Servizio dott. arch. Gianroberto Licori  
tel 0412746940 fax 0412746950 sede di Mestre: Via Sergio Gori 8, Mestre - 30172  
web [www.comune.venezia.it](http://www.comune.venezia.it) | mail [bosco.grandiparchi@comune.venezia.it](mailto:bosco.grandiparchi@comune.venezia.it)

- Interferenze delle attività di manutenzione con la viabilità ordinaria dei boschi (pedonale, ciclabile, veicolare solo autorizzata).

Nelle tabelle di seguito riportate e indicate le interferenze al momento individuabili che, in base alla tipologia degli interventi previsti, potrebbero derivare dallo svolgimento delle attività affidate. Si individuano le misure di sicurezza e/o le procedure necessarie atte ad eliminare e/o a ridurre al minimo i rischi dovuti alle interferenze.

<b>Attività</b>	<b>Interferenza Identificata</b>	<b>Tipo di Rischio</b>	<b>Misure di Mitigazione</b>	<b>Controlli e Prescrizioni</b>
<b>Potatura degli alberi e arbusti</b>	<b>Rischio di caduta di rami sui passanti e veicoli in transito.</b>	<b>Lesioni</b> gravi o mortali dovute a caduta di rami o tronchi	1. Identificazione delle aree a rischio e delimitazione di un perimetro di sicurezza (zone off-limits). 2. Utilizzo di imbracature e sistemi di sollevamento per abbattimento controllato. 3. Previsione delle condizioni meteo (assenza di vento forte).	1. Controllo delle condizioni atmosferiche (previsioni meteo). 2. Verifica della corretta attuazione delle zone di sicurezza. 3. Supervisione durante le operazioni di abbattimento, con attenzione alla tecnica di taglio.
<b>Abbattimento di alberi e arbusti</b>	<b>Presenza</b> di traffico ciclo-pedonale e interferenze con la viabilità. Rischio di caduta di tronchi da altezza (es. piattaforme aeree)	<b>Infortuni</b> causati da impatti diretti da oggetti pesanti.	1. Pianificazione dell'abbattimento in orari di minore traffico. 2. Barricamento dell'area di abbattimento con recinzioni stabili e segnaletica luminosa. 3. Uso di funi per l'abbattimento graduale del tronco.	1. Controllo continuo della sicurezza della zona di abbattimento. 2. Verifica della funzionalità delle attrezzature di abbattimento e delle piattaforme aeree.
<b>Uso di attrezzature e macchinari</b>	<b>Rischio di malfunzionamento o guasti</b> alle attrezzature, in particolare per motopicco, sega per taglio pavimentazioni esterne, pala gommata e muletti. Interferenze durante il movimento di macchinari su strada.	<b>Infortuni</b> derivanti dall'utilizzo improprio o guasto delle attrezzature.	1. Manutenzione preventiva delle attrezzature e verifiche quotidiane. 2. Addestramento degli operatori sull'uso sicuro delle macchine. 3. Blocco del traffico nei tratti interessati.	1. Registrazione delle verifiche quotidiane e controllo funzionalità delle attrezzature. 2. Controllo della formazione degli operatori e verifica del corretto utilizzo delle macchine.
<b>Rischio incendio allarme incendio e gestione emergenza</b>	<b>Rischio di innesco e propagazione di incendio.</b> Evento connesso con maggiore probabilità a: - deposito ed utilizzo di materiali infiammabili e facilmente combustibili; - utilizzo di fonti di calore;	<b>Infortuni</b> connessi alla propagazione di incendio.	1. Durante le fasi lavorative è vietato fumare e usare fiamme libere. 2. Necessario evitare l'accumulo di materiali combustibili.	1. Non utilizzare mai fiamme libere senza l'autorizzazione. 2. Ad operazioni ultimate, le zone interessate devono essere lasciate sgombre e libere da materiali di risulta combustibili.

	- impianti ed apparecchi elettrici non controllati o non gestiti correttamente; - violazione del divieto di fumo; - accumulo di rifiuti e scarti combustibili.			
<b>Inalazione polveri e fibre</b>	Durante l'uso dei macchinari per il taglio delle pavimentazioni eterne possibile inalazione di polveri e fibre, sia da parte degli operatori della ditta sia da parte di terzi	<b>Infortuni</b> connessi all'inalazione i generali di polveri e sostanze volatili.	Nelle lavorazioni che comportano l'emissione di polveri o fibre, la produzione e/o la diffusione delle stesse deve essere ridotta al minimo utilizzando tecniche e attrezzature idonee. Confinare adeguatamente l'area di intervento e se possibile bagnare l'area su cui si interviene.	I lavoratori dovranno essere dotati dei necessari D.P.I. quali a titolo esemplificativo ma non esaustivo maschere di protezione naso-bocca. Il preposto dovrà assicurarsi che i lavoratori della ditta appaltatrice prestino la massima attenzione alla presenza di terze persone (utenti, persone in transito ecc.) nel caso si dovrà interrompere la lavorazione e dare indicazione per l'allontanamento dei terzi dall'area di lavoro interessata.
<b>Gestione in generale dei rifiuti connessi alle lavorazioni</b>	I rifiuti prodotti dall'attività in appalto vengono raccolti e smaltiti direttamente a cura dell'appaltatore	<b>Rischio</b> infortuni per inciampo e/o caduta con contusione, e/o taglio abrasione.	I rifiuti prodotti ed il materiale non più utilizzabile dovrà essere conferito a discarica autorizzata a cura e spese dell'appaltatore.	Non si possono abbandonare i rifiuti nelle aree oggetto degli interventi; i rifiuti non potranno essere depositati nei cestini.
<b>Emissione di rumore durante le lavorazioni/attività</b>	Durante l'uso dei macchinari per il taglio delle pavimentazioni esterne	<b>Rischio</b> in generali di possibili traumi all'apparato uditivo	Gli orari per l'esecuzione delle attività in oggetto devono essere scelti tra quelli con minore affluenza.	La Ditta dovrà prevedere l'utilizzo di macchinari e attrezzature rispondenti alle normative per il controllo delle emissioni rumorose in vigore al momento dello svolgimento delle prestazioni.

## **5. RISCHI GENERALI**

**Rischio biotico:** negli ambienti all'esterno dove si svolgono i lavori di manutenzione dei boschi può presentarsi il cosiddetto rischio biotico, a causa di punture di insetti e/o zecche, roditori o piccoli animali. Le imprese esecutrici dovranno segnalare ai propri operai la presenza dei rischi biotici nelle proprie lavorazioni e istruirli sulle misure preventive e protettive da adottare in

Area Sviluppo, Promozione della Città e tutela delle Tradizioni e del Verde Pubblico  
Settore Verde Pubblico, Bosco e Grandi Parchi – Avv. Marco Mastroianni  
Servizio Bosco e Grandi Parchi - Responsabile del Servizio dott. arch. Gianroberto Licori  
tel 0412746940 fax 0412746950 sede di Mestre: Via Sergio Gori 8, Mestre - 30172  
web [www.comune.venezia.it](http://www.comune.venezia.it) | mail [bosco.grandiparchi@comune.venezia.it](mailto:bosco.grandiparchi@comune.venezia.it)

Il responsabile dell'istruttoria, il responsabile del Procedimento e il responsabile dell'emanazione dell'atto finale dichiarano l'assenza di conflitto di interessi ai sensi dell'art. 7, comma 13, del Codice di comportamento interno. I dati personali saranno trattati dal Comune di Venezia ai sensi del Regolamento Europeo Ue 2016/679 vedi nota informativa al link <http://www.comune.venezia.it/it/content/trattamento-dati-personali>

base al singolo rischio. Tutto il personale impiegato per l'esecuzione dell'appalto dovrà essere in possesso dell'idoneità sanitaria del personale alla specifica mansione: in caso di soggetti con particolare allergie a punture di insetti o similari, vanno prese tutte le precauzioni consigliate dal medico competente. Vanno comunque indossati dispositivi di protezione del corpo e delle sue parti, adatti alla specifica lavorazione e all'ambiente lavorativo.

Rischi derivanti dall'uso di macchine e attrezzature: le macchine, le attrezzature e i mezzi d'opera in uso e/o di proprietà della Ditta Appaltatrice, utilizzati nell'esecuzione del servizio di manutenzione, dovranno essere conformi alle relative disposizioni legislative e regolamentari vigenti e nelle necessarie condizioni di efficienza ai fini della sicurezza. Tutte le attrezzature impiegate per lo svolgimento dell'appalto devono essere dotate di marcatura CE e, in particolare, le macchine devono rispondere ai requisiti del D. Lgs del 27/01/2010 n. 17 (attuazione della direttiva 2006/42/CE, relativa alle macchine e che modifica la direttiva 95/16/CE relativa agli ascensori). Le macchine devono comunque essere corredate da specifica documentazione che ne attesti la conformità al D.Lgs 81/08 e s.m.i.. Le attrezzature che devono essere sottoposte a verifiche obbligatorie devono essere accompagnate dalle attestazioni delle avvenute verifiche con esito positivo.

Rischio investimento: segnalare la presenza di mezzi in movimento con apposita segnaletica e controllo a terra da parte di operatore. Per l'utilizzo di muletti o motopale o altri mezzi occorre segnalare la presenza di mezzi in movimento con apposita segnaletica e valutare con il tecnico comunale l'eventuale recinzione della porzione oggetto di intervento.

Rischio di inquinamento acustico: Si dovrà operare in modo da ridurre, per quanto possibile, le emissioni di rumore, ricorrendo all'impiego di macchinari/apparecchiature insonorizzati per limitare comunque il disturbo alle ordinarie attività in corso nelle adiacenze dell'area di intervento.

## **6. PROCEDURE PER LA GESTIONE DELLE INTERFERENZE IN ESECUZIONE**

### **Riunione preliminare di coordinamento**

Prima di consentire l'esecuzione degli interventi previsti dal contratto, il Datore di Lavoro Committente, convocherà la riunione di cooperazione e coordinamento per verificare se vi sia la necessità di individuare ulteriori misure di sicurezza dovute all'esistenza di interferenze non previste al momento della redazione del presente documento.

Alla riunione di coordinamento dovranno partecipare i seguenti soggetti:

- Datore di lavoro Committente o suo delegato;
- RUP o suo delegato;
- Datore di lavoro o suo delegato per l'impresa esecutrice.

### **Interferenze con gli utenti delle aree pubbliche**

Si dovrà prestare la massima attenzione nell'eventualità che per l'espletamento del servizio, sia necessario accedere all'interno dei boschi o delle aree verdi con mezzi d'opera, onde evitare

incidenti e/o danni a persone, mezzi o cose presenti nell'area interessata dall'intervento.

Eventuali rischi da interferenza specifici non individuati dal presente documento dovranno essere segnalati al Committente dai datori di lavoro delle singole sedi prima dell'inizio dell'esecuzione e comunque prima della firma del contratto mediante la compilazione "Scheda rischi specifici datore di lavoro". Tali schede saranno consegnate al Servizio Bosco e Grandi Parchi, via Sergio Gori 8 a Mestre e devono essere sottoscritte per accettazione dal Committente, dall'Appaltatore e da eventuali subappaltatori e integrano gli atti contrattuali (deve essere allegata al DUVRI).

## **7. AMBITI DI INTERFERENZA TEMPORALI (GIORNI/ORARI) E SPAZIALI**

Come sopra descritto ed evidenziato le principali interferenze che potrebbero verificarsi riguardano gli utenti delle aree pubbliche ed la circolazione ciclo-pedonale nel caso di interventi lungo i percorsi di parchi e boschetti. In forza a quanto sopra si delineano delle conseguenti interferenze temporali, relative a giorni ed orari di intervento, e spaziali, relative all'areale di intervento.

### **Parco A. Albanese**

#### Interferenze Temporali

✓ Intera giornata lavorativa\*

■ Solo mattina

■ Solo pomeriggio

■ Altro

\* per intera giornata lavorativa si intende dalle ore 07:30 alle ore 18:00 come orario con maggiore possibilità di interferenza

### **Parco San Giuliano**

#### Interferenze Temporali

✓ Intera giornata lavorativa\*

■ Solo mattina

■ Solo pomeriggio

■ Altro

\* per intera giornata lavorativa si intende dalle ore 07:30 alle ore 18:00 come orario con maggiore possibilità di interferenza

## **8. RIEPILOGO DEGLI ONERI PER LA SICUREZZA**

A seguito della preliminare valutazione effettuata dal Committente, dell'individuazione di misure di sicurezza organizzative-gestionale e dal rispetto delle prescrizioni definite nel presente documento, sono rilevabili rischi da interferenza per i quali sia necessario adottare ulteriori misure di sicurezza che comportino costi della sicurezza da interferenza, i quali sono esplicitati all'interno della SEZIONE 02 Stima dei costi della sicurezza da interferenza ed i quali ammontano ad € 2.010,92. Tali voci sono contenute nel relativo Computo Metrico Estimativo - CME del servizio.

Area Sviluppo, Promozione della Città e tutela delle Tradizioni e del Verde Pubblico  
Settore Verde Pubblico, Bosco e Grandi Parchi - Avv. Marco Mastroianni  
Servizio Bosco e Grandi Parchi - Responsabile del Servizio dott. arch. Gianroberto Licori  
tel 0412746940 fax 0412746950 sede di Mestre: Via Sergio Gori 8, Mestre - 30172  
web [www.comune.venezia.it](http://www.comune.venezia.it) | mail [bosco.grandiparchi@comune.venezia.it](mailto:bosco.grandiparchi@comune.venezia.it)

Il Committente  
Avv. Marco Mastroianni\*

\*Il presente documento risulta firmato digitalmente ai sensi del C.A.D. d.lgs. 82/2005 e s.m.i. ed è conservato nel sistema di gestione documentale del Comune di Venezia. L'eventuale copia del presente documento informatico viene resa ai sensi degli art. 22, 23 e 23 ter D.Lgs 7/3/2005 n.82.\*.

Area Sviluppo, Promozione della Città e tutela delle Tradizioni e del Verde Pubblico  
Settore Verde Pubblico, Bosco e Grandi Parchi – Avv- Marco Mastroianni  
Servizio Bosco e Grandi Parchi - Responsabile del Servizio dott. arch. Gianroberto Licori  
tel 0412746940 fax 0412746950 sede di Mestre: Via Sergio Gori 8, Mestre - 30172  
web [www.comune.venezia.it](http://www.comune.venezia.it) | mail [bosco.grandiparchi@comune.venezia.it](mailto:bosco.grandiparchi@comune.venezia.it)

Il responsabile dell'istruttoria, il responsabile del Procedimento e il responsabile dell'emanazione dell'atto finale dichiarano l'assenza di conflitto di interessi ai sensi dell'art. 7, comma 13, del Codice di comportamento interno. I dati personali saranno trattati dal Comune di Venezia ai sensi del Regolamento Europeo Ue 2016/679 vedi nota informativa al link <http://www.comune.venezia.it/it/content/trattamento-dati-personali>



COMUNE DI VENEZIA  
Area Sviluppo, Promozione della Città e  
tutela delle Tradizioni e del Verde Pubblico  
Settore Verde Pubblico, Bosco e Grandi Parchi  
Servizio Bosco e Grandi Parchi

Venezia - Mestre, 11 dicembre 2025  
PG/2025/662443 del 11/12/2025

## **"SERVIZIO DI MANUTENZIONE DELLA VEGETAZIONE DEI GRANDI PARCHI URBANI ALBANESE E SAN GIULIANO - 2026"**

### **DOCUMENTO UNICO DI VALUTAZIONE DEI RISCHI INTERFERENZIALI SEZIONE 02 – STIMA DEI COSTI DELLA SICUREZZA DA INTERFERENZA**

#### **STIMA DEI COSTI DELLA SICUREZZA DA INTERFERENZA**

La quantificazione dei costi della sicurezza, al fine di adottare le misure di prevenzione protezione definite per eliminare o, ove ciò non è possibile, ridurre al minimo i rischi da interferenze, è stata condotta, come suggerito dalla Determinazione n°3 del 5 marzo 2008 dell'Autorità per la vigilanza sui contratti pubblici di lavori, servizi e forniture, in analogia agli appalti di lavori e alle misure di ALLEGATO XV PUNTO 4 D.Lgs 81/2006 e sono i seguenti:

La stima dei costi della sicurezza, sotto effettuata, analitica per singole voci, è riferita al prezzario 2025 della Regione Veneto e Assoverde.

Le singole voci dei costi sono state calcolate considerando il loro costo di utilizzo per la fornitura o il servizio interessato che comprende, quando applicabile, la posa in opera ed il successivo smontaggio, l'eventuale manutenzione e l'ammortamento.

I costi della sicurezza da interferenza sotto indicati:

- sono indicati nel bando di gara
- non sono soggetti a ribasso
- devono essere indicati nel contratto pena la nullità dello stesso.

Area Sviluppo, Promozione della Città e tutela delle Tradizioni e del Verde Pubblico  
Settore Verde Pubblico, Bosco e Grandi Parchi – Avv- Marco Mastroianni  
Servizio Bosco e Grandi Parchi - Responsabile del Servizio dott. arch. Gianroberto Licori  
tel 0412746940 fax 0412746950  
sede di Mestre: Via Sergio Gori 8, Mestre - 30172  
web [www.comune.venezia.it](http://www.comune.venezia.it) | mail [bosco.grandiparchi@comune.venezia.it](mailto:bosco.grandiparchi@comune.venezia.it)

<b>ONERI DELLA SICUREZZA</b>					
VEN25-21.01.05.a	Recinzione provvisoria di aree di cantiere con rete in polietilene ad alta densità di peso non inferiore a 220 gr/m <sup>2</sup> indeformabile di color arancio brillante a maglie ovoidali, resistenza a trazione non inferiore a 1100 Kg/m sostenuta da appositi paletti zincati infissi nel terreno ad una distanza non superiore a m 1,5 FORNITURA E MONTAGGIO DI RECINZIONE CON RETE IN POLIETILENE Fornitura e posa per altezza pari a m 2,00	mq	50	€ 17,97	€ 898,50
VEN25-21.01.13.00	Trasenna in scatolare metallico verniciato giallo/nero o rosso/bianco e gambe in lamiera metallica. Costo mensile. NOLEGGIO E POSA IN OPERA DI TRANSENNA METALLICA	m/mese	100	€ 4,05	€ 405,00
VEN25-21.01.19.00	Delimitazione di area stradale con coni segnaletici per cantiere in gomma pesante colore bianco /rosso o giallo/nero, appoggiati sul manto stradale ogni due metri. Costo per tutta la durata dei lavori. DELIMITAZIONE CON CONI SEGNALETICI	m	40	€ 1,18	€ 47,20
VEN25-21.01.25.a	Cartelli di divieto, conformi al DLgs 493/96, attuazione della direttiva 92/58 CEE e simbologia a norme UNI in lamiera di alluminio, con pellicola adesiva rifrangente grandangolare. CARTELLI DI DIVIETO PER LA SICUREZZA sfondo bianco 125x125 mm visibilità 4 m	n	4	€ 4,16	€ 16,64
VEN25-21.01.26.a	Cartelli di pericolo, conformi al DLgs 493/96, attuazione della direttiva 92/58 CEE e simbologia a norme UNI in lamiera di alluminio, con pellicola adesiva rifrangente grandangolare. CARTELLI DI PERICOLO PER LA SICUREZZA sfondo giallo triangolare con lato da 140 mm visibilità 4 m	n	4	€ 3,88	€ 15,52
VEN25-21.01.27.a	Cartelli di obbligo, conformi al DLgs 493/96, attuazione della direttiva 92/58 CEE e simbologia a norme UNI in lamiera di alluminio, con pellicola adesiva rifrangente grandangolare. CARTELLI DI OBBLIGO PER LA SICUREZZA sfondo bianco 125x125 mm visibilità 4 m	n	4	€ 4,05	€ 16,20
VEN25-21.01.30.b	Cartello di forma triangolare, fondo giallo, in lamiera di acciaio spessore 10/10 mm; costo di utilizzo del segnale per un mese. CARTELLO DI FORMA TRIANGOLARE PER CANTIERE STRADALE di lato 90 cm rifrangenza classe I	cad/me	12	€ 4,19	€ 50,28
VEN25-21.01.31.b	Cartello di forma circolare, segnalante divieti o obblighi, in lamiera di acciaio spessore 10/10 mm; costo di utilizzo del segnale per un mese. CARTELLO DI FORMA CIRCOLARE PER CANTIERE STRADALE di diametro 90 cm, rifrangenza classe I	cad/me	12	€ 5,96	€ 71,52
VEN25-21.01.71.a	Estintore portatile a polvere ad omologato (DM 20.12.1992), montato a parete con apposita staffa e corredato di cartello di segnalazione. Compresa la manutenzione periodica prevista per legge. Costo mensile. ESTINTORE PORTATILE A POLVERE kg 6	cad/me	12	€ 3,21	€ 38,52
VEN25-PR-A.99.147.00	Cassetta di PRONTO SOCCORSO (D.M. n° 388 del 15/07/2003 allegato 1 base) contenuto in armadietto in metallo verniciato con polvere epossidica colore bianco, 3 vani 2 ripiani interni, serratura con chiave. Con dimensioni esterne 460x300x140. CASSETTA DI PRONTO SOCCORSO (D.M. n° 388 del 15/07/2003 allegato 1 base)	cad	1	€ 218,15	€ 218,15
VEN25-21.03.01.00	INCONTRI PERIODICI SICUREZZA	h	8	26,31	€ 210,48
VEN25-PR-A.99.085.00	NASTRO BICOLORE IN PLASTICA	m	458	0,05	€ 22,91
<b>ONERI PER LA SICUREZZA</b>					<b>€ 2.010,92</b>

Il Committente  
Avv. Marco Mastroianni\*

\*Il presente documento risulta firmato digitalmente ai sensi del C.A.D. d.lgs. 82/2005 e s.m.i. ed è conservato nel sistema di gestione documentale del Comune di Venezia. L'eventuale copia del presente documento informatico viene resa ai sensi degli art. 22, 23 e 23 ter D.Lgs 7/3/2005 n.82. "

Area Sviluppo, Promozione della Città e tutela delle Tradizioni e del Verde Pubblico  
Settore Verde Pubblico, Bosco e Grandi Parchi – Avv- Marco Mastroianni  
Servizio Bosco e Grandi Parchi - Responsabile del Servizio dott. arch. Gianroberto Licori  
tel 0412746940 fax 0412746950  
sede di Mestre: Via Sergio Gori 8, Mestre - 30172  
web www.comune.venezia.it | mail bosco.grandiparchi@comune.venezia.it



Venezia - Mestre, 11 dicembre 2025  
PG/2025/662443 del 11/12/2025

## **"SERVIZIO DI MANUTENZIONE DELLA VEGETAZIONE DEI GRANDI PARCHI URBANI ALBANESE E SAN GIULIANO - 2026"**

### **DOCUMENTO UNICO DI VALUTAZIONE DEI RISCHI INTERFERENZIALI**

#### **SEZIONE 03 Informazioni per il Committente - MODELLO**

La ditta può utilizzare il presente modello al fine di fornire al Committente le informazioni sui rischi specifici dell'attività oggetto del contratto

#### **INFORMAZIONI DELL'APPALTATORE**

**Ditta / Azienda:** \_\_\_\_\_

**Sede legale:** \_\_\_\_\_

**Datore di lavoro:** \_\_\_\_\_

**Resp. SPP:** \_\_\_\_\_

**Preposto:** \_\_\_\_\_

#### **Altri dati identificativi della ditta appaltatrice**

**Codice fiscale e partita I.V.A.:** \_\_\_\_\_

**Iscritta alla C.C.I.A.A. di:** \_\_\_\_\_

**Numero di iscrizione alla CCIA** \_\_\_\_\_

**Posizione INAIL:** \_\_\_\_\_

**Posizione INPS:** \_\_\_\_\_

*Area Sviluppo, Promozione della Città e tutela delle Tradizioni e del Verde Pubblico  
Settore Verde Pubblico, Bosco e Grandi Parchi – Avv- Marco Mastroianni  
Servizio Bosco e Grandi Parchi - Responsabile del Servizio dott. arch. Gianroberto Licori  
tel 0412746940 fax 0412746950  
sede di Mestre: Via Sergio Gori 8, Mestre - 30172  
web [www.comune.venezia.it](http://www.comune.venezia.it) | mail [bosco.grandiparchi@comune.venezia.it](mailto:bosco.grandiparchi@comune.venezia.it)*

## **Contratto d'appalto per il quale viene consegnato il presente documento**

(descrizione dettagliata e specifica dei lavori oggetto dell'appalto)

---

---

---

### **Mezzi/attrezzature antinfortunistiche**

(es.: ponteggi, sollevatori, ecc. inerenti alla tipologia dei lavori da eseguire, che verranno utilizzati non tanto per l'esecuzione del contratto, quanto per evitare i rischi per i lavoratori, con particolare riferimento alla caduta dall'alto di cose e persone)

---

---

---

---

### **Mezzi/attrezzature disponibili e/o previsti per l'esecuzione dei lavori e loro impiego**

(macchine, apparecchi di sollevamento, utensili portatili, attrezzature, ecc. che verranno utilizzati al fine di eseguire il contratto oggetto, specificando se sono presi a nolo, se sono di proprietà e/o se si ritiene che debbano essere forniti dal committente)

---

---

---

---

### **Prodotti chimici utilizzati ed allegare anche schede di sicurezza**

(indicare i prodotti chimici utilizzati e le modalità d'impiego)

---

---

---

*Area Sviluppo, Promozione della Città e tutela delle Tradizioni e del Verde Pubblico  
Settore Verde Pubblico, Bosco e Grandi Parchi – Avv- Marco Mastroianni  
Servizio Bosco e Grandi Parchi - Responsabile del Servizio dott. arch. Gianroberto Licori  
tel 0412746940 fax 0412746950  
sede di Mestre: Via Sergio Gori 8, Mestre - 30172  
web [www.comune.venezia.it](http://www.comune.venezia.it) | mail [bosco.grandiparchi@comune.venezia.it](mailto:bosco.grandiparchi@comune.venezia.it)*

---

---

## **Dotazione di dispositivi di protezione individuale**

(indicazione dei dispositivi di protezione individuale di cui sono dotati i lavoratori, con descrizione dettagliata delle caratteristiche in base al tipo di rischio previsto)

---

---

---

---

---

---

## **Numero e presenza media giornaliera dei lavoratori previsti per l'esecuzione dell'appalto**

(descrizione dettagliata o riferimenti ad un diagramma di Gantt o ad altro cronoprogramma per le situazioni più consistenti)

---

---

---

---

---

---

## **Altre informazioni che l'appaltatore ritiene utile fornire in merito al suo servizio di prevenzione e protezione (campo opzionale)**

---

---

---

---

---

---

## **Elenco dei nominativi dei lavoratori che potranno accedere ai luoghi di lavoro comunali nelle quali si svolgono i lavori oggetto dell'appalto**

*Area Sviluppo, Promozione della Città e tutela delle Tradizioni e del Verde Pubblico  
Settore Verde Pubblico, Bosco e Grandi Parchi – Avv- Marco Mastroianni  
Servizio Bosco e Grandi Parchi - Responsabile del Servizio dott. arch. Gianroberto Licori  
tel 0412746940 fax 0412746950  
sede di Mestre: Via Sergio Gori 8, Mestre - 30172  
web [www.comune.venezia.it](http://www.comune.venezia.it) | mail [bosco.grandiparchi@comune.venezia.it](mailto:bosco.grandiparchi@comune.venezia.it)*

- |           |           |
|-----------|-----------|
| <b>1.</b> | <b>2.</b> |
| <b>3.</b> | <b>4.</b> |
| <b>5.</b> | <b>6.</b> |

## Rischi trasmissibili originati dalle attività lavorative oggetto dell'appalto

Specificare bene quali rischi delle attività lavorative possono interessare i lavoratori del Committente o di altre ditte Appaltatrici, ovvero quali rischi possono causare danni, infortuni alle persone. Indicare per ogni rischio quali misure di prevenzione e/o protezione dovranno essere adottate.

Rischi	Entità	Misure di prevenzione-protezione da adottare

Data, \_\_\_\_\_

Firma Datore di Lavoro Appaltatore

\_\_\_\_\_

Area Sviluppo, Promozione della Città e tutela delle Tradizioni e del Verde Pubblico  
 Settore Verde Pubblico, Bosco e Grandi Parchi – Avv- Marco Mastroianni  
 Servizio Bosco e Grandi Parchi - Responsabile del Servizio dott. arch. Gianroberto Licori  
 tel 0412746940 fax 0412746950  
 sede di Mestre: Via Sergio Gori 8, Mestre - 30172  
 web [www.comune.venezia.it](http://www.comune.venezia.it) | mail [bosco.grandiparchi@comune.venezia.it](mailto:bosco.grandiparchi@comune.venezia.it)

Il responsabile dell'istruttoria, il responsabile del Procedimento e il responsabile dell'emanazione dell'atto finale dichiarano l'assenza di conflitto di interessi ai sensi dell'art. 7, comma 13, del Codice di comportamento interno. I dati personali saranno trattati dal Comune di Venezia ai sensi del Regolamento Europeo Ue 2016/679 vedi nota informativa al link <http://www.comune.venezia.it/content/trattamento-dati-personali>

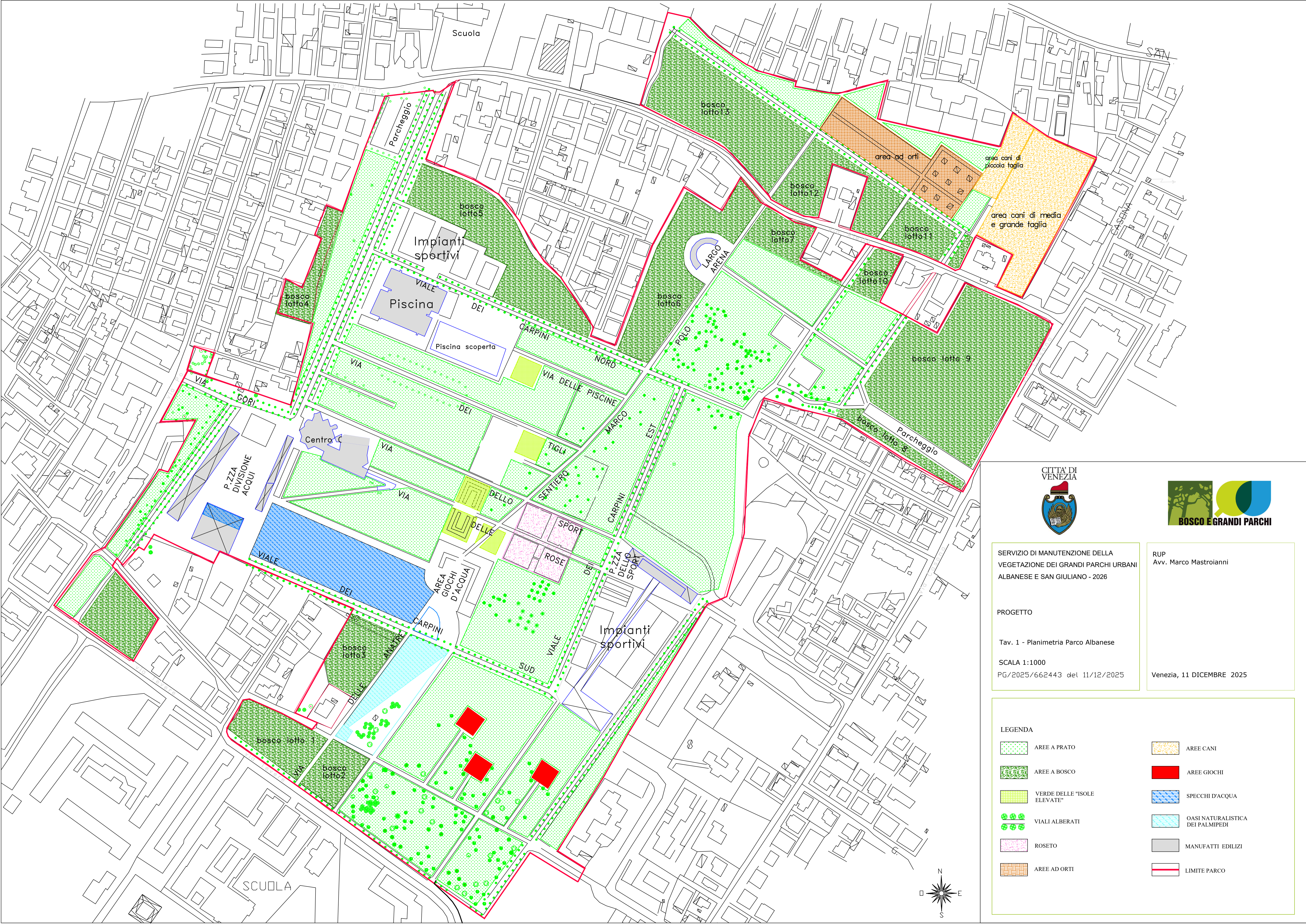

SERVIZIO DI MANUTENZIONE DELLA VEGETAZIONE DEI GRANDI PARCHI URBANI ALBANESE E SAN GIULIANO - 2026

RUP  
Avv. Marco Mastroianni

PROGETTO

Tav. 1 - Planimetria Parco Albanese

SCALA 1:1000  
PG/2025/662443 del 11/12/2025

Venezia, 11 DICEMBRE 2025

LEGENDA

	AREE A PRATO		AREE CANI
	AREE A BOSCO		AREE GIOCHI
	VERDE DELLE "ISOLE ELEVATE"		SPECCHI D'ACQUA
	VIALI ALBERATI		OASI NATURALISTICA DEI PALMIPEDI
	ROSETO		MANUFATTI EDILIZI
	AREE AD ORTI		LIMITE PARCO

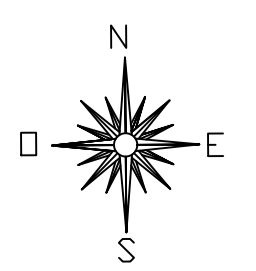

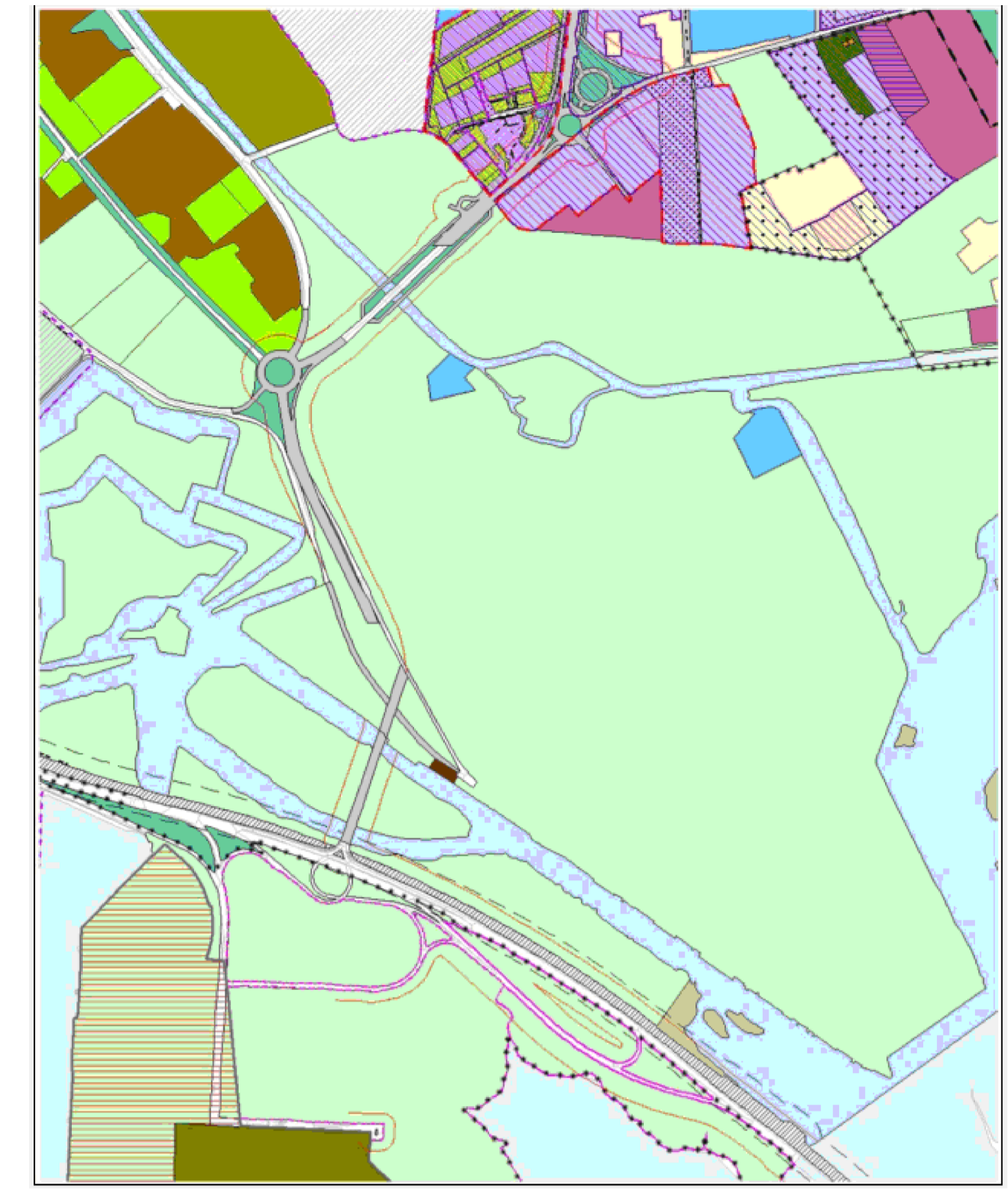
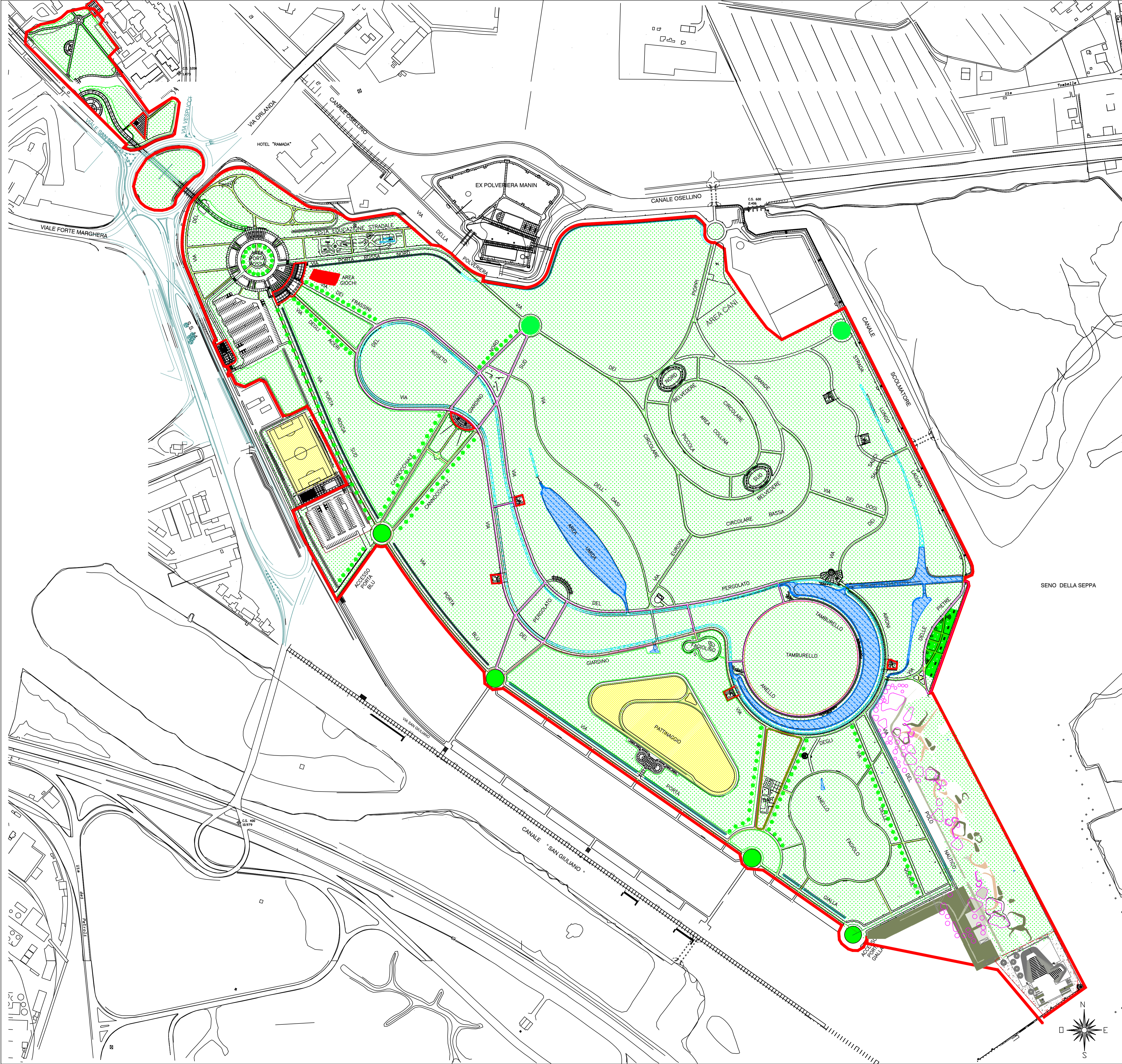

VARIANTE P.R.G. VENEZIA TERRAFERMA  
Verde Urbano Attrezzato (Vua)

SCALA 1 : 10000



**CITTA' DI VENEZIA**  
**COMUNE DI VENEZIA**  
 Area Sviluppo, Promozione della Città e tutela delle Tradizioni e del Verde Pubblico  
 Settore Verde Pubblico, Bosco e Grandi Parchi  
 Servizio Bosco e Grandi Parchi

SERVIZIO DI MANUTENZIONE DELLA VEGETAZIONE DEI GRANDI PARCHI URBANI ALBANESE E SAN GIULIANO - 2026

RUP  
Avv. Marco Mastroianni

PROGETTO  
Tav. 1 - Planimetria Parco Albanese

SCALA 1:1000  
PG/2025/662443 del 11/12/2025

Venezia, 11 DICEMBRE 2025

**LEGENDA**

	AREE A PRATO ARBORATO		AREE GIOCHI
	AIUOLE FIORITE		IMPIANTI SPORTIVI
	VIALI ALBERATI		AREE UMIDE
	PAVIMENTAZIONE IN TERRA STABILIZZATA		PRATO FIORITO
	LIMITE PARCO		SCOLINE

SENO DELLA SEPPA

