

CITTA' DI
VENEZIA



COMUNE DI VENEZIA

MANUALE DI GESTIONE DEI DOCUMENTI

ex art. 5 DPCM 3 dicembre 2013

INDICE

Premessa

Parte I - Definizioni ed ambito di applicazione

Articolo 1 - Ambito di applicazione

Articolo 2 - Definizioni e norme di riferimento

Parte II - Disposizioni generali

Articolo 3 - Individuazione dell'Area organizzativa omogenea (AOO)

Articolo 4 - Servizio per la tenuta del protocollo informatico, la gestione dei flussi documentali e degli archivi

Articolo 5 - Unicità del protocollo informatico

Articolo 6 - Eliminazione dei protocolli interni

Articolo 7 - Modello organizzativo adottato per la gestione dei documenti

Parte III - Formazione dei documenti

Articolo 8 - Tipologia dei documenti

Articolo 9 - Trattamento delle differenti tipologie di documenti

Articolo 10 - Forme dei documenti

Articolo 11 - Modalità di formazione dei documenti e contenuti minimi

Articolo 12 - Formazione dei documenti informatici

Parte IV - Ricezione dei documenti

Articolo 13 - Ricezione dei documenti su supporto cartaceo

Articolo 14 - Ricezione dei documenti informatici

Articolo 15 - Rilascio di ricevute attestanti la ricezione dei documenti cartacei

Articolo 16 - Rilascio di ricevute attestanti la ricezione di documenti informatici

Parte V - Registrazione dei documenti

Articolo 17 - Registro di protocollo

Articolo 18 - Documenti soggetti a registrazione di protocollo

Articolo 19 - Documenti non soggetti a registrazione di protocollo

Articolo 20 - Registrazione di protocollo dei documenti su supporto cartaceo

Articolo 21 - Registrazione di protocollo dei documenti informatici

Articolo 22 - Segnatura di protocollo

Articolo 23 - Annullamento delle registrazioni di protocollo

Articolo 24 - Registro giornaliero di protocollo

Articolo 25 - Registro di emergenza

Articolo 26 - Differimento dei termini di registrazione

Articolo 27 - Documenti sottoposti a registrazione particolare

Articolo 28 - Documenti inerenti a gare d'appalto e domande di partecipazione a concorsi

Articolo 29 - Registrazioni di Protocollo particolari (riservate)

Articolo 30 - Documenti su supporto cartaceo indirizzati nominativamente al personale dell'AOO

Articolo 31 - Lettere anonime e documenti non firmati

Articolo 32 - Documenti ricevuti via fax

Articolo 33 - Documenti di competenza di altre amministrazioni

Parte VI - Classificazione dei documenti e formazione e gestione dei fascicoli

Articolo 34 - Titolare di classificazione (piano di classificazione)

Articolo 35 - Classificazione dei documenti

Articolo 36 - Il fascicolo

Articolo 37 - Identificazione dei fascicoli

Articolo 38 - Processo di formazione dei fascicoli

Articolo 39 - Modifica delle assegnazioni dei fascicoli

Parte VII - Assegnazione, recapito e presa in carico dei documenti

Articolo 40 - Il processo di assegnazione dei documenti

Articolo 41 - Recapito e presa in carico dei documenti ricevuti su supporto cartaceo

Articolo 42 - Recapito e presa in carico dei documenti ricevuti su supporto informatico

Articolo 43 - Modifica delle operazioni di smistamento ed assegnazione

Parte VIII - Scansione dei documenti su supporto cartaceo

Articolo 44 - Documenti soggetti a scansione ed uffici abilitati

Articolo 45 - Modalità di svolgimento del processo di scansione

Parte IX - Spedizione dei documenti

Articolo 46 - Spedizione dei documenti su supporto cartaceo

Articolo 47 - Spedizione dei documenti informatici

Parte X - Flusso di lavorazione dei documenti

Articolo 48 - Flusso di lavorazione dei documenti ricevuti

Articolo 49 - Flusso di lavorazione dei documenti spediti

Articolo 50 - Flusso di lavorazione dei documenti interni

Parte XI - Gestione dei flussi documentali

Articolo 51 - Documenti in entrata

Articolo 52 - Documenti in uscita

Articolo 53 - Documenti interni di carattere informativo

Articolo 54 - Documenti interni di preminente carattere giuridico-probatorio

Articolo 55 - Procedure per la trasmissione dei documenti interni di carattere preminentemente giuridico-probatorio

Parte XII - Archiviazione dei documenti

Articolo 56 - Tenuta e conservazione dei fascicoli cartacei dell'archivio corrente

Articolo 57 - Versamento dei fascicoli cartacei nell'archivio di deposito

Articolo 58 - La movimentazione dei fascicoli

Articolo 59 - Selezione dei documenti per la conservazione e lo scarto

Articolo 60 - Memorizzazione dei documenti informatici

Articolo 61 - Archiviazione ottica dei documenti informatici

Articolo 62 - Conservazione dei documenti informatici

Articolo 63 - Obbligo di conservazione, ordinamento e inventariazione dell'archivio storico (sezione separata)

Parte XIII - Gestione dei procedimenti amministrativi

Articolo 64 - Banca dati dei procedimenti amministrativi

Articolo 65 - Avvio dei procedimenti amministrativi e registrazione dei loro stati di avanzamento

Parte XIV - Accessibilità al sistema di gestione informatica dei documenti

Articolo 66 - Accessibilità da parte degli utenti appartenenti all'AOO

Articolo 67 - Accesso da parte di utenti esterni al Comune di Venezia

Articolo 68 - Accesso da parte di utenti appartenenti ad altre Pubbliche Amministrazioni

Parte XV - Piano di sicurezza informatica relativo alla formazione, gestione, trasmissione, interscambio, accesso e conservazione dei documenti informatici

I - Misure di carattere generale

II - Formazione dei documenti informatici

III - Gestione dei documenti informatici

IV - Accessibilità ai documenti informatici

V - Trasmissione e interscambio dei documenti informatici

VI - Conservazione dei documenti informatici

Parte XVI - Funzionalità del sistema di gestione informatica dei documenti

Parte XVII - Approvazione e aggiornamento del Manuale, norme transitorie e finali

Articolo 69 - Modalità di approvazione e aggiornamento del Manuale

Articolo 70 - Pubblicità del Manuale

Parte XVIII - Allegati

Allegato 1 - Struttura organizzativa del Comune di Venezia

Allegato 2 - Abilitazioni all'utilizzo del sistema di gestione informatica dei documenti

Allegato 3 - Documenti prodotti dalla AOO soggetti o meno alla sottoscrizione elettronica

Allegato 4 - Documenti esclusi dalla registrazione di protocollo

Allegato 5 - Documenti soggetti a registrazione particolare

Allegato 6 - Modello del registro di emergenza

Allegato 7 - Titolario di classificazione e Indice sistematico di classificazione

Allegato 8 - Modello di richiesta per l'affidamento temporaneo di un fascicolo già versato all'Archivio di deposito

Allegato 9 - Piano di conservazione

Allegato 10 - Modello di elenco dei documenti proposti per lo scarto

Allegato 11 - Gestione e conservazione del documento informatico - Formati

Premessa

Il decreto del Presidente del Consiglio dei Ministri del 3 dicembre 2013 (già DPCM 31 ottobre 2000) concernente le “Regole tecniche per il protocollo informatico ai sensi degli articoli 40 *-bis* , 41, 47, 57 *-bis* e 71, del Codice dell’amministrazione digitale di cui al decreto legislativo n. 82 del 2005”, all’art. 3, comma 1, lettera d), prevede per tutte le amministrazioni di cui all’art. 2 del Codice, l’adozione del Manuale di gestione.

Quest’ultimo, disciplinato dal successivo art. 5, “descrive il sistema di gestione e di conservazione dei documenti e fornisce le istruzioni per il corretto funzionamento del servizio”.

In questo ambito è previsto che ogni amministrazione pubblica individui una o più Aree Organizzative Omogenee, all’interno delle quali sia nominato un responsabile del servizio per la tenuta del protocollo informatico, della gestione dei flussi documentali e degli archivi, ai sensi dell’art. 50, comma 4 del Testo unico delle disposizioni legislative e regolamentari in materia di documentazione amministrativa - decreto del Presidente della Repubblica n. 445 del 20 dicembre 2000 (già art. 12 del DPR n. 428 del 20 ottobre 1998).

Obiettivo del Manuale di gestione è descrivere sia il sistema di gestione documentale a partire dalla fase di protocollazione della corrispondenza in ingresso e in uscita e di quella interna, sia le funzionalità disponibili agli addetti al servizio e ai soggetti esterni che a diverso titolo interagiscono con l’amministrazione.

Il protocollo informatico, anche con le sue funzionalità minime, costituisce l’infrastruttura di base tecnico-funzionale su cui avviare il processo di ammodernamento e di trasparenza dell’amministrazione.

Il Manuale è destinato alla più ampia diffusione interna ed esterna, in quanto fornisce le istruzioni complete per eseguire correttamente le operazioni di formazione, registrazione, classificazione, fascicolazione e archiviazione dei documenti.

Il presente documento pertanto si rivolge non solo agli operatori di protocollo ma, in generale, a tutti i dipendenti e ai soggetti esterni che si relazionano con l’amministrazione.

Esso disciplina:

- la migrazione dei flussi cartacei verso quelli digitali, ovvero in via transitoria, i flussi cartacei in rapporto al protocollo informatico;
- i livelli di esecuzione, le responsabilità ed i metodi di controllo dei processi e delle azioni amministrative;
- l’uso del titolario di classificazione e del massimario di selezione e di scarto;
- le modalità di accesso alle informazioni da parte di coloro che ne hanno titolo ed interesse, in attuazione del principio di trasparenza dell’azione amministrativa.

Il presente Manuale è stato redatto, oltre che in conformità alla normativa citata e ad apposito modello del CNIPA (ora Agenzia per l’Italia digitale), prendendo a modello analoghi manuali già adottati da altri Comuni, e nel caso specifico da Perugia e Padova, ed è articolato in due sezioni, nella prima vengono indicati l’ambito di applicazione, le

definizioni usate e i principi generali del sistema, nella seconda sono descritte analiticamente le procedure di gestione dei documenti e dei flussi documentali.

Parte I

Definizioni e ambito di applicazione

Art. 1 - Ambito di applicazione

Il presente manuale di gestione dei documenti è adottato ai sensi degli articoli 3 e 5 del Decreto del Presidente del Consiglio dei Ministri 3 dicembre 2013 recante *Regole tecniche per il protocollo informatico*.

Esso disciplina le attività di formazione, registrazione, classificazione, fascicolazione ed archiviazione dei documenti, oltre che la gestione dei flussi documentali e dei procedimenti amministrativi dell'Amministrazione Comunale di Venezia.

Art. 2 - Definizioni e norme di riferimento

Ai fini del presente manuale si intende per:

Affare: insieme delle attività svolte dall'Amministrazione per raggiungere un obiettivo concreto e circoscritto. Può coincidere con il procedimento amministrativo.

Allegato: documento unito ad altro documento; l'allegato deve riportare la stessa segnatura del documento cui è unito.

Amministrazione: il Comune di Venezia.

AOO (Area Organizzativa Omogenea): insieme di unità organizzative di un'amministrazione che usufruiscono, in modo omogeneo e coordinato, di comuni servizi per la gestione della documentazione. Il Comune di Venezia costituisce un'unica AOO.

Archiviazione ottica: l'operazione che genera, su di un supporto di memorizzazione, una registrazione contenente la versione iniziale di un documento informatico.

Archivio: complesso di documenti prodotti (spediti e ricevuti) dal Comune di Venezia nel corso della sua attività istituzionale. Per archivio si intendono anche i locali nei quali si conservano i documenti archivistici.

- **Archivio corrente:** complesso dei documenti relativi ad affari e procedimenti in corso di trattazione o verso i quali sussiste un interesse corrente.
- **Archivio di deposito:** complesso dei documenti relativi ad affari e procedimenti esauriti nell'arco degli ultimi quarant'anni.
- **Archivio storico (separata sezione d'archivio):** complesso dei documenti relativi ad affari esauriti da oltre quarant'anni e destinati, prelieve le operazioni di scarto, alla conservazione permanente.

Assegnazione: individuazione dell'ufficio competente per la trattazione del procedimento amministrativo o affare cui i documenti si riferiscono.

Casella istituzionale di posta elettronica: casella di posta elettronica istituita dall'AOO per la ricezione dall'esterno e la spedizione all'esterno dei messaggi da registrare a protocollo. Il Comune di Venezia è dotato di più caselle di posta elettronica certificata.

Classificazione: operazione che consente di organizzare i documenti in relazione alle funzioni dell'Amministrazione; consiste nell'applicazione del titolario di classificazione, e cioè nell'assegnazione al documento del titolo, della classe e del numero del fascicolo ed eventualmente del numero del sottofascicolo.

Copia: riproduzione con sistemi manuali, fotografici o elettronici di un documento.

Certificati elettronici: attestati elettronici che collegano i dati utilizzati per verificare le firme elettroniche ai titolari e confermano l'identità dei titolari stessi.

- **Certificati elettronici qualificati:** certificati elettronici conformi ai requisiti di cui all'allegato I della direttiva 1999/93/CE, rilasciati da certificatori che rispondono ai requisiti fissati dall'allegato II.

Certificatori: coloro che prestano servizi di certificazione delle firme elettroniche o che forniscono altri servizi connessi alle firme elettroniche.

- **Certificatori accreditati:** certificatori che sono accreditati in Italia o in altri Stati membri dell'Unione europea, ai sensi dell'art. 3 della direttiva 1999/93/CE

Documento: testimonianza scritta di un fatto giuridico, redatta con l'osservanza di forme determinate atte a procurarle fede, darle forza di prova ed efficacia nel contesto di un dato ordinamento giuridico.

- **Documento amministrativo:** ogni rappresentazione, comunque formata, del contenuto di atti, anche interni, delle pubbliche amministrazioni e, comunque, utilizzata ai fini dell'attività amministrativa.

- **Documento informatico:** rappresentazione informatica di atti, fatti o dati giuridicamente rilevanti.

E-mail: sistema di comunicazione elettronica attraverso messaggi.

Fascicolazione: operazione di riconduzione dei documenti classificati relativi ad un medesimo affare o procedimento amministrativo nello stesso fascicolo.

Fascicolo: insieme di documenti relativi ad un medesimo procedimento amministrativo o affare oppure alla medesima persona fisica o giuridica, classificati in maniera omogenea.

Firma (sottoscrizione): elemento fondamentale del documento che prova, fino a querela di falso, la provenienza certa dei contenuti da chi l'ha apposta.

- **Firma autografa:** sottoscrizione apposta a mano sul documento redatto in forma analogica.

- **Firma autenticata:** firma che il notaio o altro pubblico ufficiale a ciò autorizzato attesta essere stata apposta in sua presenza, dopo aver accertato l'identità del sottoscrittore.

- **Firma digitale:** particolare tipo di firma elettronica qualificata basata su un sistema di chiavi asimmetriche a coppia, una pubblica e una privata, che consente al sottoscrittore tramite la chiave privata e al destinatario tramite la chiave pubblica, rispettivamente, di rendere manifesta e di verificare la provenienza e l'integrità di un documento informatico o di un insieme di documenti informatici.

- **Firma elettronica:** insieme dei dati in forma elettronica, allegati oppure connessi tramite associazione logica ad altri dati elettronici, utilizzati come metodo di autenticazione informatica.
- **Firma elettronica avanzata:** firma elettronica ottenuta attraverso una procedura informatica che garantisce la connessione univoca al firmatario e la sua univoca identificazione, creata con mezzi sui quali il firmatario può conservare un controllo esclusivo e collegata ai dati ai quali si riferisce in modo da consentire di rilevare se i dati stessi siano stati successivamente modificati.
- **Firma elettronica qualificata:** firma elettronica avanzata basata su un certificato qualificato e creata mediante un dispositivo sicuro per la creazione della firma

Flusso documentale: movimento dei documenti all'interno dell'AOO (da una UOR all'altra).

Gestione dei documenti: insieme delle attività finalizzate alla registrazione di protocollo, alla classificazione, alla fascicolazione, all'assegnazione, al reperimento, alla conservazione e all'accesso dei documenti amministrativi formati o acquisiti dall'AOO.

Impronta del documento informatico: sequenza di simboli binari in grado di identificarne univocamente il contenuto.

Interoperabilità: possibilità di trattamento automatico, da parte del sistema di protocollo ricevente, delle informazioni trasmesse dal sistema di protocollo mittente, allo scopo di automatizzare le attività ed i procedimenti amministrativi conseguenti. Perché ciò avvenga, è necessario che esista una comune modalità di comunicazione, per mezzo della posta elettronica, con l'impiego del protocollo SMTP e del formato MIME per la codifica dei messaggi e che ogni messaggio di posta elettronica contenga alcune informazioni archivistiche fondamentali, incluse nella segnatura elettronica di ciascun messaggio protocollato e codificate in formato XML.

Massimario di selezione: parte del Piano di conservazione che definisce le disposizioni e i criteri di massima per eseguire la selezione periodica dei documenti ed elenca le serie e i documenti la cui conservazione deve essere senza limiti di tempo.

Minuta: esemplare del documento che viene trattenuto nell'archivio del soggetto giuridico autore del documento.

Originale: esemplare del documento spedito al destinatario.

Piano di classificazione: vedi Titolario

Piano di conservazione: strumento, previsto dall'art. 68 del DPR 445/2000, che definisce i criteri di organizzazione dell'archivio, di selezione periodica e di conservazione permanente dei documenti, integrato con il piano di classificazione.

Posta elettronica certificata: sistema di posta elettronica nel quale è fornita al mittente documentazione elettronica attestante l'invio e la consegna di documenti informatici.

Procedimento amministrativo: sequenza di atti e/o fatti tra loro connessi per la definizione di decisioni dell'Amministrazione, nel perseguimento di pubblici interessi, che ha come atto conclusivo la produzione di un atto amministrativo perfetto ed efficace.

Produttore d'archivio: soggetto giuridico di natura pubblica o privata che, nello svolgimento della sua attività pratica, forma, gestisce e conserva documenti; nel caso specifico il Comune di Venezia.

Protocollo: operazione di registrazione quotidiana dei documenti ricevuti e spediti dal Comune di Venezia, assegnando contestualmente a ciascuno di essi un numero progressivo, che ricomincia da 1 all'inizio di ogni anno solare. La registrazione a protocollo attesta in modo inoppugnabile l'esistenza all'interno dell'archivio e la data archivistica del singolo documento, che viene identificato in modo univoco dal numero progressivo assegnatogli.

▪ **Protocollo informatico:** sistema di protocollazione in cui la gestione dei documenti avviene esclusivamente attraverso una rappresentazione elettronica. Esso deve garantire le medesime funzioni giuridico-probatorie e gestionali del protocollo cartaceo.

RPA (Responsabile del procedimento amministrativo): persona fisica della AOO incaricata dal dirigente della UOR competente alla trattazione di un affare o di un procedimento amministrativo.

RSP (Responsabile del Servizio per la tenuta del protocollo informatico, la gestione dei flussi documentali e degli archivi)

Scarto: eliminazione fisica e irreversibile di documenti.

Segnatura di protocollo: apposizione o associazione all'originale del documento, in forma permanente e non modificabile, delle informazioni riguardanti il documento stesso. L'operazione di segnatura va eseguita contestualmente alle operazioni di registrazione a protocollo.

Selezione: esame dei documenti tendente a individuare quelli da destinare alla conservazione permanente e quelli da destinare allo scarto.

Separata sezione: vedi Archivio storico

Serie: ciascun raggruppamento, operato dal Comune di Venezia, di documenti o fascicoli con caratteristiche omogenee in relazione alla natura e alla forma dei documenti o in relazione all'oggetto e alla materia o in relazione alle funzioni del Comune di Venezia.

Sfoltimento: l'operazione, conseguente alla valutazione critica del materiale archivistico contenuto in un fascicolo, tesa ad estrarre i documenti presenti in più esemplari o copie senza varianti significative (nulla osta, timbri, visti, etc.) e i documenti di carattere transitorio o strumentale la cui eliminazione fisica non intacca né la valenza probatoria né quella storica del fascicolo stesso. Prima di effettuare tale operazione, è necessario acquisire l'autorizzazione della Soprintendenza archivistica per il Veneto.

Sistema di gestione informatica dei documenti: l'insieme delle risorse di calcolo, degli apparati, delle reti di comunicazione e delle procedure informatiche utilizzati dal Comune di Venezia per la gestione dei documenti.

Smistamento: individuazione dell'unità di smistamento interno o della UOR cui trasmettere il documento che servirà per trattare un affare o un procedimento amministrativo e che dovrà essere temporaneamente gestito dal RPA.

Sottofascicolo: partizione del fascicolo, al quale deve comunque rimanere unito.

Supporto di memorizzazione: il mezzo fisico atto a registrare permanentemente informazioni rappresentate in modo digitale, su cui l'operazione di scrittura comporti una modifica permanente e irreversibile delle caratteristiche del supporto stesso.

Titolario (Piano di classificazione): sistema logico preconstituito (costruito, cioè, prima che vengano prodotti i singoli documenti) di partizioni astratte (generalì, ma non generiche, e onnicomprensive dei possibili casi concreti che si possono verificare all'interno dell'attività amministrativa del Comune di Venezia), ordinate gerarchicamente individuato sulla base dell'analisi delle funzioni attribuite dalla legge al Comune. Si tratta di un sistema logico che suddivide i documenti secondo la funzione esercitata dal Comune e non secondo l'ufficio che tratta l'affare e permette di organizzare i documenti che si riferiscono ad affari e procedimenti amministrativi in maniera omogenea. Il titolario del Comune di Venezia si articola in due gradi divisionali (titolo e classe).

Unità archivistica: documento o insieme di documenti, rilegati o aggregati secondo un nesso logico, che li individua come unità indivisibile (fascicolo, registro, repertorio).

Unità di condizionamento: aggregazione di unità archivistiche determinata da esigenze di conservazione fisica (busta/faldone, pacco, scatola, scatolone).

Unità di smistamento interno: unità organizzativa individuata all'interno di ciascuna Direzione incaricata dello smistamento dei documenti in entrata alle UOR della Direzione medesima.

UOR (Unità organizzativa responsabile): ufficio della AOO responsabile della trattazione dell'affare o procedimento amministrativo e della gestione dei documenti ad esso relativo. Si possono ricavare dall'organigramma (allegato 1).

Versamento: operazione con cui ciascuna UOR trasferisce periodicamente all'Archivio di deposito la parte di archivio non più occorrente alla trattazione degli affari; operazione con cui l'Archivio di deposito trasferisce alla Separata sezione d'archivio (Archivio storico) i fascicoli relativi ad affari conclusi da oltre quarant'anni, previa effettuazione delle operazioni di selezione e scarto.

Parte II

Disposizioni generali

Art. 3 - Individuazione dell'Area Organizzativa Omogenea (AOO)

Ai fini della gestione dei documenti il Comune di Venezia individua una sola area organizzativa omogenea (AOO) che coincide con l'intera struttura organizzativa dell'ente, così come approvata con separato provvedimento della Giunta Comunale al quale si rinvia, incluse le Istituzioni (vedi allegato 1).

Ai dirigenti di Direzione spetta la responsabilità dell'organizzazione e conservazione dei documenti presso l'archivio corrente e di un corretto versamento all'archivio di deposito del materiale documentario non più occorrente alle necessità ordinarie del servizio, secondo le procedure stabilite nel presente manuale.

All'interno della AOO il sistema di protocollazione è parzialmente centralizzato per la corrispondenza in entrata tramite gli uffici di protocollo generale inquadrati organicamente nel Servizio Protocollo e Archivio ed eventuali altri sportelli di protocollo di altre Direzioni Comunali (Sportelli Unici, etc.), dipendenti funzionalmente dal

medesimo Servizio Protocollo e Archivio; è invece decentralizzato per le PEC in entrata e per la corrispondenza in uscita, attraverso tutte le UOR.

L'allegato 1 è suscettibile di modifica in caso di previsione di nuove UOR da parte della Giunta comunale o di riorganizzazione delle medesime.

Art. 4 - Servizio per la tenuta del protocollo informatico, la gestione dei flussi documentali e degli archivi

Nell'ambito dell'AOO è istituito un Servizio per la tenuta del protocollo informatico, la gestione dei flussi documentali e degli archivi. Esso è funzionalmente individuato all'interno della Direzione Servizi al Cittadino e Imprese e denominato Servizio Protocollo Generale e Archivio Generale.

Al Servizio è preposto un dipendente (RSP), individuato a norma del vigente Regolamento sull'Ordinamento degli Uffici e dei Servizi, al quale compete, ai sensi dell'articolo 61 del Decreto del Presidente della Repubblica 28 dicembre 2000, n. 445 *Testo unico sulla documentazione amministrativa*:

- a) autorizzare, sulla base delle richieste formulate dai Direttori dei vari uffici dell'Amministrazione e secondo modalità organizzative compatibili con il buon funzionamento del sistema di protocollo, l'accesso alle funzioni del sistema di protocollo informatico, distinguendo tra abilitazioni alla consultazione e abilitazioni all'inserimento e alla modifica delle informazioni;
- b) garantire che le operazioni di registrazione e di segnatura di protocollo si svolgano nel rispetto della normativa vigente;
- c) vigilare sul corretto svolgimento delle operazioni decentrate di registrazione, segnatura, classificazione e indicizzazione dei documenti;
- d) garantire la corretta produzione e la conservazione del registro giornaliero di protocollo;
- e) conservare le copie dei dati di protocollo e dei documenti archiviati su supporto informatico, in luoghi sicuri e differenti;
- f) garantire il buon funzionamento degli strumenti e dell'organizzazione delle attività di registrazione di protocollo, di gestione dei documenti e dei flussi documentali, incluse le funzionalità di accesso di cui agli articoli 59 e 60 del DPR 445/2000 e le attività di gestione dell'archivio di cui agli articoli 67, 68 e 69 dello stesso DPR;
- g) autorizzare le operazioni di annullamento delle registrazioni di protocollo di cui all'art. 54 del DPR 445/2000;
- h) autorizzare l'uso del registro di emergenza (apertura e chiusura) di cui all'art. 63 del DPR 445/2000;
- i) stabilire, in collaborazione con gli uffici produttori, le procedure per il versamento dei documenti e dei fascicoli dagli uffici all'archivio di deposito, insieme agli strumenti di corredo, come previsto dall'art. 67 del DPR 445/2000, e predisporre l'elenco dei fascicoli e delle serie ricevute;
- j) curare la conservazione dell'archivio;

- k) effettuare, in collaborazione con le Direzioni dell'Amministrazione, la selezione periodica dei documenti e procedere allo scarto o al trasferimento nella separata sezione d'archivio del materiale destinato alla conservazione permanente;
- l) stabilire i livelli di accesso ai documenti archivistici e le forme di consultazione interna ed esterna dell'archivio, nel rispetto della normativa sulla tutela della riservatezza dei dati personali e in armonia con i regolamenti specifici;
- m) vigilare sull'osservanza delle disposizioni del presente regolamento da parte del personale autorizzato e degli incaricati;
- n) predisporre, di concerto con il responsabile dei servizi informatici, il piano per la sicurezza informatica relativo alla formazione, alla gestione, alla trasmissione, all'interscambio, all'accesso, alla conservazione dei documenti informatici;
- o) provvedere alla pubblicazione del Manuale (eventualmente anche sul sito Internet dell'amministrazione);
- p) provvedere all'aggiornamento del Manuale inclusi tutti gli allegati.

Art. 5 - Unicità del protocollo informatico

Nell'ambito dell'AOO la numerazione delle registrazioni di protocollo è unica e rigidamente progressiva. Essa si chiude al 31 dicembre e ricomincia da 1 all'inizio di ogni anno.

Il numero di protocollo è costituito da almeno sette cifre numeriche, ai sensi dell'articolo 57 del DPR 445/2000.

Non è consentita l'identificazione dei documenti mediante l'assegnazione manuale di numeri di protocollo che il sistema informatico ha già attribuito ad altri documenti, anche se questi documenti sono strettamente correlati tra loro. Ogni numero di protocollo individua un unico documento.

Art. 6 - Eliminazione dei protocolli interni

Con l'entrata in funzione del sistema di gestione informatica dei documenti sono eliminati tutti i sistemi di registrazione dei documenti alternativi al protocollo informatico, compresi i protocolli riservati.

Art. 7 - Modello organizzativo adottato per la gestione dei documenti

Per la gestione dei documenti è adottato un modello organizzativo di tipo decentrato che prevede la partecipazione attiva di più soggetti e UOR, ognuno dei quali è abilitato a svolgere soltanto le operazioni di propria competenza.

Le tipologie delle abilitazioni all'utilizzo delle funzionalità del sistema di gestione informatica dei documenti sono riportate nell'allegato 2.

Parte III

Formazione dei documenti

Art. 8 - Tipologia dei documenti

I documenti si distinguono in:

- a) **documenti in arrivo** (= in entrata): documenti, con rilevanza giuridico-probatoria, prodotti da altri soggetti giuridici e acquisiti dal Comune di Venezia nell'esercizio delle sue funzioni.
- b) **documenti in partenza** (= in uscita): documenti, con rilevanza giuridico-probatoria, prodotti dal personale del Comune nell'esercizio delle sue funzioni e spediti a soggetti giuridici differenti.
- c) **documenti interni**: documenti scambiati tra le diverse UOR afferenti alla medesima AOO.

Questi ultimi si distinguono in:

- documenti di preminente carattere informativo
- documenti di preminente carattere giuridico-probatorio.

Art. 9 - Trattamento delle differenti tipologie di documenti

I **documenti in arrivo** sono registrati sul protocollo informatico unico del Comune a cura:

- del Protocollo Generale e di eventuali altri sportelli dislocati sul territorio dipendenti funzionalmente dal medesimo Servizio per la tenuta del protocollo informatico, la gestione dei flussi documentali e degli archivi, che poi provvedono a smistarli alla UOR di competenza;
- degli altri sportelli di protocollo aperti al pubblico individuati dall'Amministrazione (es. Sportelli unici) limitatamente ai documenti di propria competenza, in qualità di UOR;
- degli incaricati, nell'ambito delle varie Direzioni comunali, della gestione delle caselle di posta elettronica certificata decentrate, relativamente ai messaggi pervenuti a tali caselle;
- dell'incaricato della UOR di competenza.

La classificazione e fascicolazione è compito del RPA, responsabile delle operazioni di formazione e gestione del fascicolo relativo all'affare o al procedimento amministrativo che sta trattando.

I **documenti in partenza** sono registrati sul protocollo informatico unico del Comune e sono classificati, secondo indicazioni del RPA, a cura della UOR che tratta il relativo affare o procedimento amministrativo ed è responsabile delle operazioni di formazione e gestione del fascicolo relativo.

I **documenti interni di preminente carattere giuridico-probatorio** (quelli cioè dai quali possano nascere diritti, doveri o legittime aspettative di terzi) devono essere protocollati. La registrazione sul protocollo informatico unico del Comune e la classificazione sono effettuate dalla UOR nel rispetto delle indicazioni del RPA, che è

anche responsabile della formazione e gestione del fascicolo relativo all'affare o al procedimento che sta trattando.

I documenti interni sono formati con tecnologie informatiche.

Lo scambio tra UOR di documenti informatici di rilevanza giuridico-probatoria, avviene di norma per mezzo della posta elettronica convenzionale.

Il documento informatico scambiato viene prima sottoscritto con firma digitale e poi protocollato.

Nella fase transitoria di migrazione verso la completa gestione informatica dei documenti, il documento interno formale può essere di tipo analogico e lo scambio può aver luogo con i mezzi tradizionali all'interno della AOO. In questo caso il documento viene prodotto con strumenti informatici, stampato e sottoscritto in forma autografa sia sull'originale che sulla minuta e successivamente protocollato.

I **documenti interni di preminente carattere informativo** (memorie informali, appunti, brevi comunicazioni di rilevanza meramente informativa scambiate tra uffici) non vanno protocollati.

Per questa tipologia di corrispondenza vale quanto illustrato nel paragrafo precedente ad eccezione della obbligatorietà dell'operazione di sottoscrizione e di protocollazione.

Art. 10 - Forme dei documenti

I documenti in entrata, in uscita e quelli interni di preminente carattere giuridico-probatorio possono essere redatti in forma **analogica** (trattasi di documento amministrativo “*formato utilizzando una grandezza fisica che assume valori continui, come le tracce su carta - documenti cartacei, come le immagini su film - esempio pellicole, microfilm, magnetizzazioni su nastro - cassette e nastri magnetici audio e video, su supporto non digitale*”), oppure **digitale** nel rispetto di quanto previsto dalla normativa in merito alla forma del documento.

I **fax** sono considerati a tutti gli effetti dei documenti analogici, poiché solo la loro modalità di trasmissione è per via telematica. Per legge soddisfano al requisito della forma scritta e la loro trasmissione non deve essere seguita da quella del documento originale.

La forma dei documenti interni di preminente carattere informativo deve essere sempre **digitale** (e-mail o flusso telematico).

Art. 11 - Modalità di formazione dei documenti e contenuti minimi

I documenti sono di norma prodotti con sistemi informatici, ai sensi dell'articolo 3 del Decreto legislativo 12 febbraio 1993, n. 39.

Le regole per la determinazione dei contenuti e della struttura dei documenti sono definite dalla dirigenza ai sensi dell'articolo 3 del D.Lgs. 80/98 (cfr. art. 3, comma 4, della Deliberazione AIPA 51/2000, recante le regole tecniche in materia di formazione e conservazione dei documenti informatici delle pubbliche amministrazioni ai sensi dell'art. 18, comma 3, del DPR 513/97).

Al minimo, su di essi sono riportate le seguenti informazioni:

- stemma ufficiale del Comune e dicitura “Comune di Venezia” nelle forme stabilite dall’Amministrazione;
- indicazione dell’AOO e della UOR che ha prodotto il documento;
- indirizzo completo con numero di telefono e fax;
- indirizzo istituzionale di posta elettronica;
- data completa, luogo, giorno, mese, anno;
- numero degli allegati, se presenti;
- oggetto del documento;
- sottoscrizione del Responsabile, o dei Responsabili, quando prescritta.
- il codice fiscale dell’amministrazione;
- il numero di protocollo;
- il numero di repertorio (se disponibile);
- indice di classificazione: titolo/classe. numero di fascicolo
- numero di collegamento o di riferimento ad un eventuale precedente
- numero e data del documento cui si risponde
- se trattasi di documento digitale, firma elettronica avanzata o qualificata da parte dell’istruttore del documento e sottoscrizione digitale del RPA e/o del responsabile del provvedimento finale;
- se trattasi di documento cartaceo, sigla autografa dell’istruttore e sottoscrizione autografa del responsabile del provvedimento finale.

Ogni documento formato per essere inoltrato all’esterno o all’interno in modo formale:

- tratta un unico argomento indicato in maniera sintetica ma esaustiva a cura dell’autore nello spazio riservato all’oggetto;
- è riferito ad un solo protocollo;
- può far riferimento a più fascicoli.

Le firme (e le sigle se si tratta di documento analogico) necessarie alla redazione e perfezione giuridica del documento in partenza devono essere apposte prima della sua protocollazione.

Le regole per la determinazione dei contenuti e della struttura dei documenti informatici sono definite dai responsabili delle singole UOR.

Art. 12 - Formazione dei documenti informatici

La sottoscrizione dei documenti informatici, quando prescritta, è ottenuta con un processo di firma digitale conforme alle disposizioni contenute nel DPR 445/2000 e alle regole tecniche di cui al DPCM 8 febbraio 1999. L’Amministrazione si avvale pertanto dei servizi di una Certification Authority iscritta nell’elenco pubblico dei certificatori tenuto dall’Agenzia per l’Italia digitale già AIPA (cfr. art. 5, deliberazione AIPA 51/2000).

I documenti informatici prodotti dall'Amministrazione, indipendentemente dal software utilizzato per la loro redazione, prima della sottoscrizione con firma digitale, sono convertiti in uno dei formati standard previsti dalla normativa vigente in materia di archiviazione (cfr. Deliberazione CNIPA N. 11/2004, recante le regole tecniche per la conservazione dei documenti).

I documenti informatici dovranno, in particolare, essere prodotti e/o convertiti prima della sottoscrizione con firma digitale, e/o prima dell'invio, nei seguenti formati: PDF/A o XML; in subordine, nelle more dell'utilizzo di tali formati, e di norma per i documenti non destinati a conservazione permanente, in PDF, TIFF, TXT, ODF, descritti nell'Allegato 11 "GESTIONE E CONSERVAZIONE DEL DOCUMENTO INFORMATICO – FORMATI" del presente Manuale.

Per la formazione dei documenti informatici per i quali non è prescritta la sottoscrizione, fermo restando l'impiego dei formati standard validi per la conservazione, si utilizzano i servizi di identificazione ed autenticazione disponibili sulla rete dell'Amministrazione.

Nell'allegato 3 viene riportato un primo elenco dei documenti prodotti dalla AOO soggetti, o meno, alla sottoscrizione digitale, distinti anche per tipologia di sottoscrizione, da integrare dopo la creazione della banca dati dei procedimenti amministrativi.

L'Amministrazione si riserva comunque di stabilire, con apposito provvedimento a firma del Direttore Generale, i tempi di introduzione del sistema di formazione dei documenti informatici e di introduzione della firma digitale, distinto per tipologia di documento.

Parte IV

Ricezione dei documenti

Art. 13 - Ricezione dei documenti su supporto cartaceo

I documenti su supporto cartaceo possono pervenire all'AOO attraverso:

- a) il servizio postale;
- b) la consegna diretta agli uffici protocollo generale o alle UOR preposte alla ricezione del pubblico;
- c) gli apparecchi telefax (ad esclusione dei documenti provenienti da pubbliche amministrazioni)

Art. 14 - Ricezione dei documenti informatici

I documenti informatici possono essere trasmessi all'Amministrazione tramite:

- ✓ **Posta elettronica certificata.** Le caselle PEC del Comune di Venezia sono istituite, su richiesta delle singole Direzioni, con provvedimento del Direttore

preposto al Servizio Protocollo e Archivio. Sono pubblicate sull'Indice delle Pubbliche Amministrazioni e sul sito istituzionale www.comune.venezia.it. Fanno capo alle rispettive Direzioni e ne sono responsabili i relativi Direttori, che individuano all'interno dei propri uffici il personale addetto alla loro gestione, esercitando le funzioni di controllo previste in merito dal Piano per la prevenzione della corruzione e della trasparenza e provvedono alla trasmissione dei relativi report al Responsabile della Prevenzione della Corruzione e della Trasparenza.

- ✓ **Canali web.** Il Comune di Venezia fornisce alcuni servizi *on-line*, cui si accede dal sito istituzionale www.comune.venezia.it, attraverso i quali il cittadino può anche presentare istanze e richieste.

Il RSP provvede a rendere pubblici gli indirizzi PEC del Comune, utilizzando ogni possibile mezzo di comunicazione, e a trasmetterli all'Agenzia per l'Italia digitale ai sensi dell'articolo 12, comma 2, lettera c), del DPCM 3 dicembre 2013.

I documenti informatici trasmessi alle caselle di posta elettronica non provenienti da indirizzi PEC verranno rifiutati e restituiti al mittente.

I documenti informatici che pervengono direttamente alle UOR tramite posta elettronica ordinaria sono da queste valutati, ai sensi dell'articolo 18, comma 4, del DPCM 3 dicembre 2013 e, se soggetti a registrazione di protocollo o ad altra forma di registrazione, immediatamente restituiti al mittente con l'invito a reindirizzare il messaggio ad uno degli indirizzi di posta elettronica certificata del Comune.

L'operazione di ricezione dei documenti informatici avviene con modalità conformi alle disposizioni contenute nella Circolare AIPA 7 maggio 2001, n. 28, recante standard, modalità di trasmissione, formato e definizioni dei tipi di informazioni minime ed accessorie comunemente scambiate tra le pubbliche amministrazioni e associate ai documenti protocollati. Essa comprende anche i processi di verifica dell'autenticità, della provenienza e dell'integrità dei documenti stessi.

I messaggi di posta elettronica (*e-mail*) che soddisfano i requisiti indicati dalla normativa vigente vanno protocollati. La registrazione di protocollo dei documenti informatici ricevuti per posta elettronica è effettuata in modo da far corrispondere ad ogni messaggio una registrazione, la quale si può riferire sia al corpo del messaggio sia ad uno o più file ad esso allegati purché corredati di firma digitale, secondo le indicazioni della normativa vigente. (cfr. articoli 16 e 18 DPCM 3 dicembre 2013).

La segnatura di protocollo dovrà rispettare lo standard XML.

Verranno protocollati solamente i messaggi inviati ad una delle caselle di posta elettronica del Comune.

I documenti elettronici ricevuti dall'Amministrazione tramite PEC dovranno essere prodotti nei seguenti formati: PDF/A, XML, PDF, TIFF, JPG, SVG, DWF, TXT, DOCX, XLSX, PPTX E ODF descritti nell'Allegato 11 del presente Manuale "GESTIONE E CONSERVAZIONE DEL DOCUMENTO INFORMATICO - FORMATI".

Qualora i messaggi di posta elettronica contengano documenti prodotti con formati differenti da quelli di cui al comma precedente, oppure non siano conformi agli

standard indicati dalla normativa vigente, gli stessi saranno eccettati dagli addetti alla gestione delle caselle PEC, con apposita mail di eccezione con la quale si comunicherà al mittente la mancata acquisizione al protocollo del messaggio di PEC e del documento informatico spedito, salvi i casi in cui si ritenga necessario riconoscere l'efficacia probatoria del messaggio e/o del documento ricevuto, che sarà considerato un documento analogico (cartaceo) a tutti gli effetti e quindi stampato con l'apposizione della dicitura «documento ricevuto tramite posta elettronica». Esso sarà quindi registrato, segnato, classificato, smistato, assegnato, fascicolato e conservato come un documento analogico.

Nel caso di messaggi PEC di competenza di uffici facenti capo ad una casella diversa da quella cui sono stati indirizzati, i riceventi dovranno in ogni caso registrarli a protocollo e assegnarli all'ufficio competente, comunicando nel messaggio di conferma di protocollazione, oltre al numero di protocollo, anche l'indirizzo PEC corretto cui il messaggio doveva essere indirizzato.

Nel caso di ricevute di avvenuta protocollazione pervenute da altri enti o messaggi automatici o di altro genere che non necessitino di registrazione a protocollo, gli addetti alla gestione delle caselle PEC provvedono all'archiviazione diretta senza protocollazione.

Nel caso di messaggi trasmessi a più caselle PEC del Comune, gli addetti alla gestione delle caselle destinatarie, prima di registrare il messaggio, dovranno verificare attraverso l'apposita funzione dell'applicativo informatico che lo stesso non sia già stato registrato da uno degli uffici destinatari e, in caso affermativo, respingerlo con un messaggio di eccezione nel quale verrà indicato il numero di protocollo con il quale il messaggio era stato in precedenza acquisito nel registro informatico del Comune.

Al fine di assicurare la corretta ricezione, registrazione e assegnazione dei messaggi in entrata, gli addetti alla gestione delle caselle PEC verificano che lo scarico dei messaggi dalla casella di propria competenza all'applicativo di protocollo funzioni regolarmente e, se necessario, provvedono affinché eventuali blocchi e/o rallentamenti vengano superati anche ricorrendo alla stampa su supporto cartaceo dei messaggi non transitati, che verranno trattati come documenti analogici.

Art. 15 - Rilascio di ricevute attestanti la ricezione dei documenti cartacei

Qualora un documento cartaceo sia consegnato personalmente dal mittente o da altra persona incaricata, l'attestazione di ricevuta a beneficio dell'utenza potrà essere rilasciata, a cura dell'ufficio che lo riceve, esclusivamente tramite l'apposito modello predisposto dall'Amministrazione, nel quale saranno riportati gli estremi fondamentali della registrazione a protocollo.

Art. 16 - Rilascio di ricevute attestanti la ricezione di documenti informatici

Nel caso di ricezione di documenti informatici per via telematica, la notifica al mittente dell'avvenuto recapito è assicurata dal servizio di posta elettronica certificata utilizzato dall'Amministrazione.

Il sistema di gestione informatica dei documenti, in conformità alle disposizioni contenute nella Circolare AIPA 7 maggio 2001, n. 28, prevede la formazione e l'invio ai mittenti dei seguenti messaggi:

- messaggio di aggiornamento di conferma: un messaggio che contiene una comunicazione di aggiornamento, riguardante un documento protocollato ricevuto in precedenza;
- messaggio di annullamento di protocollazione: un messaggio che contiene una comunicazione di annullamento di una protocollazione in ingresso di un documento ricevuto in precedenza;
- messaggio di conferma di ricezione: un messaggio che contiene la conferma dell'avvenuta protocollazione in ingresso di un documento ricevuto. Si differenzia da altre forme di ricevute di recapito generate dal servizio di posta elettronica certificata dell'Amministrazione in quanto segnala l'avvenuta protocollazione del documento, e quindi l'effettiva presa in carico;
- messaggio di notifica di eccezione: un messaggio che notifica la rilevazione di una anomalia in un messaggio ricevuto.

Parte V Registrazione dei documenti

Art. 17 - Registro di Protocollo

Il registro di protocollo, anche in forma digitale, è **atto pubblico di fede privilegiata** che certifica l'effettivo ricevimento e l'effettiva spedizione di un documento ad una certa data, indipendentemente dalla regolarità del documento stesso, ed è idoneo a produrre effetti giuridici a favore o a danno delle parti.

La data di registrazione al protocollo determina inoltre, di norma, l'esatta decorrenza dei termini del relativo procedimento amministrativo. Tale registro è soggetto alle forme di pubblicità e di tutela di situazioni giuridicamente rilevanti previste dalla normativa vigente.

Art. 18 - Documenti soggetti a registrazione di protocollo

I documenti ricevuti, validi ex art. 38 del DPR 445/2000, quelli spediti e quelli prodotti dalle UOR, ad eccezione di quelli indicati al successivo articolo,

indipendentemente dal supporto sul quale sono formati, sono soggetti a registrazione obbligatoria di protocollo.

Art. 19 - Documenti non soggetti a registrazione di protocollo

Sono esclusi dalla registrazione di protocollo: le gazzette ufficiali, i bollettini ufficiali e notiziari della pubblica amministrazione, le note di ricezione delle circolari e altre disposizioni, i materiali statistici, gli atti preparatori interni, i giornali, le riviste, i libri, i materiali pubblicitari, gli inviti a manifestazioni, certificati anagrafici e di stato civile, certificati elettorali e certificazioni varie, estratti conto bancari e postali, avvisi di effettuato pagamento, tabulati spediti dai concessionari della riscossione dei tributi comunali, la corrispondenza interna esclusa quella che in modo diretto o indiretto ha contenuto probatorio e comunque attiene alla gestione dei procedimenti amministrativi, così come meglio individuati all'allegato 4.

Sono altresì esclusi dalla registrazione di protocollo i documenti già soggetti a registrazione particolare dall'Amministrazione elencati nel successivo allegato 5.

Per ciascuna tipologia documentale, di cui al presente allegato 5, con disposizione del Direttore Generale, su proposta del RSP di concerto con le Direzioni competenti alla formazione di ciascun documento, verranno individuate le modalità di trattamento.

Sono inoltre esclusi dalla registrazione di protocollo tutti i documenti non validi ex art. 38 del DPR 445/2000.

Si fa presente che qualora si ravvisi la necessità di registrare alcune tipologie di documenti esclusi dalla protocollazione, quali i documenti interni, tale operazione deve essere effettuata nella funzionalità definita: "documenti non protocollati".

Art. 20 - Registrazione di protocollo dei documenti su supporto cartaceo

Ciascuna registrazione di protocollo è eseguita in un'unica operazione, senza possibilità per l'operatore di inserire le informazioni obbligatorie in più fasi successive, ai sensi dell'articolo 53, comma 3, del DPR 445/2000.

Essa contiene dati obbligatori e dati accessori.

I dati obbligatori sono:

- a) numero di protocollo, generato automaticamente dal sistema e registrato in forma non modificabile;
- b) data di registrazione di protocollo, assegnata automaticamente dal sistema e registrata in forma non modificabile;
- c) mittente per i documenti ricevuti o, in alternativa, destinatario o destinatari per i documenti spediti, registrati in forma non modificabile;
- d) oggetto del documento, registrato in forma non modificabile;
- e) data e numero di protocollo del documento ricevuto, se disponibili;
- f) numero degli allegati;
- g) descrizione sintetica degli allegati;

h) classificazione.

Sono accessori gli elementi che assicurano una migliore utilizzazione dei documenti sotto il profilo giuridico, gestionale ed archivistico. Essi sono:

k) data di arrivo;

l) mezzo di ricezione o, in alternativa, mezzo di spedizione;

m) ufficio assegnatario competente;

n) copie per conoscenza;

o) tipo di documento.

Art. 21 - Registrazione di protocollo dei documenti informatici

La registrazione di protocollo di un documento informatico è eseguita dopo che l'operatore addetto ne ha verificato l'autenticità, la provenienza e l'integrità. Nel caso di documenti informatici in partenza, questa verifica è estesa alla validità amministrativa della firma (cfr. Circolare AIPA 7 maggio 2001, n. 28).

Per i documenti informatici è prevista la registrazione delle stesse informazioni indicate per quelli su supporto cartaceo con l'aggiunta, tra i dati obbligatori di protocollo, dell'impronta del documento informatico, generata impiegando la funzione di hash SHA-256 e registrata in forma non modificabile (cfr. articolo 53, comma 1, lettera f), del DPR 445/2000).

La registrazione di protocollo dei documenti informatici ricevuti per posta elettronica è effettuata in modo da far corrispondere ad ogni messaggio una registrazione, la quale si può riferire sia al corpo del messaggio sia ad uno o più file ad esso allegati (cfr. articolo 18 DPCM 3 dicembre 2013).

Il calcolo dell'impronta previsto nell'operazione di registrazione di protocollo è effettuato per tutti i file allegati al messaggio di posta elettronica ricevuto (cfr. art. 19 DPCM 3 dicembre 2013).

Art. 22 - Segnatura di protocollo

La segnatura di protocollo è l'apposizione o l'associazione all'originale del documento, in forma permanente non modificabile, delle informazioni riguardanti la registrazione di protocollo per consentire di individuare ciascun documento in modo inequivocabile (art. 55 del DPR 445/2000).

L'operazione di segnatura di protocollo è effettuata contemporaneamente all'operazione di registrazione di protocollo (cfr. art. 55, comma 2, del DPR 445/2000).

La registrazione a protocollo e la segnatura costituiscono un'operazione unica e vanno effettuate contemporaneamente; hanno entrambe natura di atto pubblico.

Segnatura dei documenti analogici

La segnatura di protocollo viene posta, di norma, sul recto (il davanti) del primo foglio del documento analogico mediante un timbro o qualsiasi altro strumento (ad esempio, l'etichetta non rimovibile) sui quali sono riportate le seguenti informazioni:

- a) denominazione dell'Amministrazione – **COMUNE DI VENEZIA**
- b) codice identificativo dell'Amministrazione che coincide con l'area organizzativa omogenea
- d) data e numero di protocollo del documento;
- e) indice di classificazione;
- f) unità organizzativa di smistamento o UOR di competenza.
- g) mittente/destinatario

Segnatura dei documenti informatici

Il software assegna automaticamente la segnatura al documento informatico, riportando gli stessi elementi previsti per la segnatura del documento analogico.

I dati della segnatura di protocollo di un documento informatico sono contenuti, un'unica volta nell'ambito dello stesso messaggio, in un file conforme alle specifiche dell'Extensible Markup Language (XML) e compatibile con il Document Type Definition (DTD) reso disponibile dall'Agenzia per l'Italia digitale (cfr. art. 20 del DPCM 3 dicembre 2013 e Circolare AIPA 7 maggio 2001, n 28).

Le informazioni minime incluse nella segnatura sono quelle elencate negli articoli 9 e 21 del DPCM 3 dicembre 2013, e precisamente:

- a) codice identificativo dell'Amministrazione
- c) data di protocollo
- d) numero di protocollo
- e) indice di classificazione
- f) oggetto del documento
- g) mittente
- h) destinatario o destinatari
- i) unità organizzativa di smistamento o UOR di competenza.

Nel caso di documenti informatici in uscita, si possono specificare opzionalmente anche le seguenti informazioni (cfr. art. 21 DPCM 3 dicembre 2013):

- j) persona o ufficio destinatario
- k) identificazione degli allegati
- l) informazioni sul procedimento e sul trattamento.

La struttura e i contenuti del file contenente la segnatura di protocollo di un documento informatico sono conformi alle disposizioni tecniche di cui alla Circolare AIPA 7 maggio 2001, n. 28.

Art. 23 - Annullamento delle registrazioni di protocollo

È consentito l'annullamento di una registrazione di protocollo solo attraverso una specifica funzione del sistema di gestione informatica dei documenti che evidenzia l'operazione dell'annullamento e che deve essere effettuata in maniera tale da consentire la lettura delle informazioni registrate in precedenza e da non alterare le informazioni registrate negli elementi obbligatori di protocollo.

Solo il RSP è autorizzato ad annullare la registrazione di un documento con apposito provvedimento, i cui estremi devono essere citati nella registrazione dell'annullamento. A tale responsabile vanno trasmesse le richieste scritte (da inoltrare, anche per fax o per e-mail a cura del RPA) contenenti il numero di protocollo da annullare e i motivi dell'annullamento.

Nel record di protocollo devono apparire in forma ben visibile, oltre agli elementi già indicati, anche data e ora dell'annullamento, nonché il codice identificativo dell'operatore che ha effettuato l'annullamento.

L'operazione di modifica o di annullamento di una registrazione di protocollo è eseguita con le modalità di cui all'articolo 8 del DPCM 3 dicembre 2013, e precisamente:

- a) fra le informazioni generate o assegnate automaticamente dal sistema e registrate in forma non modificabile, l'annullamento anche di una sola di esse determina l'automatico e contestuale annullamento dell'intera registrazione di protocollo;
- b) delle altre informazioni, registrate in forma non modificabile, l'annullamento anche di un solo campo, che si rendesse necessario per correggere errori intercorsi in sede di immissione di dati, deve comportare la rinnovazione del campo stesso con i dati corretti e la contestuale memorizzazione, in modo permanente, del valore precedentemente attribuito unitamente alla data, l'ora e all'autore della modifica; così analogamente per lo stesso campo, od ogni altro, che dovesse poi risultare errato.
- c) le informazioni originarie, successivamente annullate, vengono memorizzate secondo le modalità specificate nell'art. 54 del DPR 445/2000.

Art. 24 - Registro giornaliero di protocollo

Il RSP assicura la produzione del registro giornaliero di protocollo, costituito dall'elenco delle informazioni inserite con l'operazione di registrazione di protocollo nell'arco di uno stesso giorno (cfr. art. 53, comma 2, del DPR 445/2000).

Il registro giornaliero di protocollo è prodotto esclusivamente su supporto informatico.

Al fine di garantire la non modificabilità delle operazioni di registrazione, il suo contenuto è riversato, al termine della giornata lavorativa (che viene convenzionalmente fissata alle ore 18) su supporti di memorizzazione non riscrivibili i quali sono conservati a cura del dirigente preposto alla gestione dei sistemi informativi. (cfr. art. 7, comma 5, DPCM 3 dicembre 2013).

Art. 25 - Registro di emergenza

Nelle situazioni di emergenza nelle quali non sia possibile utilizzare il protocollo informatico, l'AOO è tenuta ad effettuare le registrazioni di protocollo su un supporto alternativo, denominato Registro di emergenza (Allegato 6).

Su questo registro, cartaceo, devono essere riportate la causa, la data e l'ora di inizio dell'interruzione, nonché la data e l'ora di ripristino della piena funzionalità del sistema, nonché eventuali annotazioni ritenute rilevanti dal RSP.

Prima di autorizzare l'avvio della procedura, il RSP deve impostare e verificare poi la correttezza di data e ora sui rispettivi registri di emergenza.

Per ragioni di carattere organizzativo gli uffici preposti alla gestione dei Registri di emergenza sono individuati esclusivamente nelle sedi di Venezia e di Mestre dell'ufficio protocollo generale.

Ogni registro di emergenza si rinnova ogni anno solare e, pertanto, inizia il 1° gennaio e termina il 31 dicembre di ogni anno.

Qualora nel corso di un anno non venga utilizzato il registro di emergenza, il RSP annota sullo stesso il mancato uso.

Le registrazioni di protocollo effettuate sul registro di emergenza sono identiche a quelle eseguite sul registro di protocollo generale.

Qualora l'impossibilità di utilizzare la procedura informatica si prolunghi oltre ventiquattro ore, per cause di eccezionale gravità, il RSP può autorizzare l'uso del registro di emergenza per periodi successivi di non più di una settimana. Sul registro di emergenza vanno riportati gli estremi del provvedimento di autorizzazione.

Per ogni giornata di registrazione di emergenza è riportato sul registro di emergenza il numero totale di operazioni registrate manualmente.

La sequenza numerica utilizzata su un registro di emergenza, anche a seguito di successive interruzioni, deve comunque garantire l'identificazione univoca dei documenti registrati nell'ambito del sistema documentario dell'AOO.

Una volta ripristinata la piena funzionalità del sistema, il RSP provvede alla chiusura dei registri di emergenza, annotando su ciascuno il numero di registrazioni effettuate e la data e ora di chiusura.

L'ufficio protocollo generale preposto alla registrazione in emergenza, alla ripresa della piena funzionalità del sistema di protocollo informatico, provvede, utilizzando un'apposita funzione di recupero dei dati, a riversare sul programma stesso tutte le registrazioni già eseguite manualmente sul registro di emergenza.

Ad ogni registrazione recuperata dal registro di emergenza viene attribuito un nuovo numero di protocollo generale, continuando la numerazione del protocollo generale raggiunta al momento dell'interruzione del servizio.

A tale registrazione è associato anche il numero di protocollo e la data di registrazione riportati sul protocollo di emergenza.

I documenti annotati nel registro di emergenza e trasferiti nel protocollo generale recano, pertanto, due numeri: quello del protocollo di emergenza e quello del protocollo generale.

La data in cui è stata effettuata la protocollazione sul registro di emergenza è quella a cui si fa riferimento per la decorrenza dei termini del procedimento amministrativo.

In tal modo è assicurata la corretta sequenza dei documenti che fanno parte di un determinato procedimento amministrativo.

Le UOR potranno richiedere, per il tramite dei relativi RPA, agli uffici di protocollo generale così come sopra individuati, di effettuare la registrazione in emergenza relativamente alla propria documentazione in entrata e/o in uscita nei soli casi in cui la mancata tempestiva registrazione possa pregiudicare il rispetto di eventuali termini perentori del procedimento amministrativo imposti dalla normativa di settore.

Al numero attribuito dal registro di emergenza si fa riferimento per la decorrenza dei termini del procedimento amministrativo.

Art. 26 - Differimento dei termini di registrazione

Le registrazioni di protocollo dei documenti pervenuti presso l'amministrazione sono effettuate nella giornata di arrivo e comunque non oltre le 48 ore dal ricevimento di detti documenti.

Nel caso di temporaneo, eccezionale ed imprevisto carico di lavoro, che non permette di evadere la corrispondenza ricevuta nei tempi sopra indicati, e qualora dalla mancata registrazione di protocollo del documento nella medesima giornata lavorativa di ricezione possa venire meno un diritto di terzi (ad esempio per la registrazione di un consistente numero di domande di partecipazione ad un concorso in scadenza), con motivato provvedimento del RSP è autorizzato l'uso del protocollo differito.

Il protocollo differito consiste nel differimento dei termini di registrazione, cioè nel provvedimento con il quale vengono individuati i documenti da ammettere alla registrazione differita, le cause e il termine entro il quale la registrazione di protocollo deve essere comunque effettuata.

Il protocollo differito si applica solo ai documenti in arrivo e per tipologie omogenee che il RSP deve descrivere nel provvedimento.

In pratica il RSP, dopo aver assunto il provvedimento di differire le operazioni di registrazione, provvede a chiudere in un plico o in un armadio chiuso a chiave o in una stanza chiusa a chiave i documenti da protocollare.

Art. 27 - Documenti sottoposti a registrazione particolare

Tutti i documenti espressamente individuati nell'allegato 5 sono sottoposti a registrazione particolare presso repertori informatici autonomi afferenti al sistema informatico che gestisce il protocollo unico.

I documenti già soggetti a registrazione particolare dell'Amministrazione non vanno registrati al protocollo a condizione che siano implementate funzionalità software che consentano di eseguire su di essi tutte le operazioni previste nell'ambito della gestione dei documenti.

Questi documenti costituiscono delle serie archivistiche, ciascuna delle quali deve essere corredata da un repertorio contenente le seguenti informazioni:

- i dati identificativi di ciascun atto;
- i dati di classificazione e fascicolazione;

- il numero di repertorio che è un numero progressivo, annuale.

Tale tipo di registrazione consente comunque di eseguire su tali documenti tutte le operazioni previste nell'ambito della gestione dei documenti, in particolare la classificazione, la fascicolazione, la repertoriazione.

Art. 28 - Documenti inerenti a gare d'appalto e domande di partecipazione a concorsi

Le offerte inerenti a gare d'appalto e le domande di partecipazione a concorsi sono registrate al protocollo in busta chiusa. Gli estremi di protocollo sono riportati sulla busta medesima.

Nel caso in cui sussistano le condizioni di cui al precedente art. 26, il RSP può autorizzare, con motivato provvedimento, il differimento dei termini di registrazione.

Le offerte pervenute sono trattenute presso l'Ufficio Protocollo, che provvederà, a termini scaduti, a consegnarle all'Ufficio di competenza, accompagnate dal relativo elenco (che include tutta la corrispondenza relativa all'ufficio di competenza).

Dopo l'apertura delle buste sarà cura della UOR che gestisce la gara d'appalto, od il concorso, riportare gli estremi di protocollo su tutti i documenti in esse contenuti.

Per quanto riguarda la lettera d'invito, nella segnatura di protocollo non dovranno comparire i destinatari.

Art. 29 - Registrazioni di Protocollo particolari (riservate)

Sono previste particolari forme di riservatezza e di accesso controllato al protocollo unico per:

- documenti relativi a vicende di persone o a fatti privati o particolari (dati sensibili, come definiti dal D.Lgs. 196/2003);
- documenti di carattere politico e di indirizzo che, se resi di pubblico dominio, potrebbero ostacolare il raggiungimento degli obiettivi prefissati o procurare pregiudizio a terzi o al buon andamento dell'attività amministrativa (tipologie documentarie definite dalla legge 7 agosto 1990, n. 241, art. 24 e DPR 27 giugno 1992, n. 352, art. 8; Regolamento dei Procedimenti Amministrativi e dell'accesso del Comune di Venezia, Regolamento per il trattamento dei dati sensibili e giudiziari).

I documenti registrati con tali forme appartengono al cosiddetto Protocollo particolare, costituito dalle registrazioni sul protocollo informatico unico del Comune il cui accesso è autorizzato solo alle persone appositamente autorizzate dal RSP, in apposito provvedimento, su indicazione congiunta del Segretario generale, del Direttore generale e del Capo di Gabinetto del Sindaco.

Le procedure adottate per la gestione dei documenti e dei procedimenti amministrativi ad accesso riservato, comprese la registrazione, la segnatura, la classificazione e la fascicolazione, sono le stesse adottate per gli altri documenti e procedimenti amministrativi.

I documenti registrati sul protocollo particolare divengono consultabili alla scadenza dei termini indicati dalla normativa vigente. Motivate richieste di consultazione potranno essere accolte prima della scadenza dei termini con le procedure previste dalla normativa vigente.

Art. 30 - Documenti su supporto cartaceo indirizzati nominativamente al personale dell'AOO

La posta indirizzata nominativamente a tutto il personale dell'apparato organizzativo e politico dell'Amministrazione Comunale di Venezia, così come individuata, quale AOO, al precedente art. 3, viene regolarmente aperta dagli uffici di protocollo generale e relativi distaccamenti territoriali, nonché dagli altri sportelli di protocollo di cui all'art. 9, e registrata al protocollo, a meno che sulla busta non sia riportata la dicitura "riservata" o "personale".

In questo caso viene recapitata in busta chiusa al destinatario il quale, dopo averla aperta e preso visione del contenuto, effettua le necessarie valutazioni a norma del presente manuale circa la non necessità di registrazione al protocollo (qualora il documento non riguardi l'attività dell'Amministrazione o nei casi di documenti esclusi dalla registrazione di cui all'Allegato 4) oppure il prosieguo dell'iter con la normale registrazione al protocollo (in tal caso riconsegna il documento al più vicino ufficio abilitato alla registrazione di protocollo dei documenti in arrivo).

Nei casi in cui sorgano dubbi circa la natura della comunicazione o circa l'eventuale necessità di ricorso al protocollo particolare (riservato), il destinatario si rivolgerà al RSP.

Art. 31 - Lettere anonime e documenti non firmati

Le lettere anonime sono registrate al protocollo se contengono informazioni o dati di interesse per l'Amministrazione; altrimenti vengono semplicemente inoltrate alle UOR di competenza per le conseguenti valutazioni.

I documenti ricevuti non firmati sono registrati al protocollo e identificati come tali, con la dicitura "Documento non sottoscritto" (campo oggetto) nel caso di mittente riconoscibile, oppure "Mittente sconosciuto" (campo mittente).

Art. 32- Documenti ricevuti via fax

I documenti ricevuti via fax sono registrati al protocollo. E' in ogni caso escluso l'utilizzo del telefax per la trasmissione di documenti tra Pubbliche Amministrazioni (art. 47 comma 2 lettera c) decreto legislativo 82/2005 come modificato dall'art. 14 comma 1 bis Legge 98/2013)

Il documento ricevuto a mezzo telefax è un documento analogico a tutti gli effetti.

Il documento trasmesso al Comune di Venezia tramite telefax, qualora ne venga accertata la fonte di provenienza, soddisfa il requisito della forma scritta e la sua trasmissione non deve essere seguita dalla trasmissione dell'originale (DPR 445/2000, art. 43, comma 5).

L'accertamento della fonte di provenienza spetta al RPA e avviene di norma per le vie brevi o con l'uso di sistemi informatici.

Qualora non sia possibile accertare la fonte di provenienza, dovrà essere rispettata la seguente procedura:

- sul telefax va apposta la dicitura «documento ricevuto via telefax» e successivamente il RPA provvede ad acquisire l'originale;
- nel caso che al telefax faccia seguito l'originale, poiché ogni documento deve essere individuato da un solo numero di protocollo, indipendentemente dal supporto e dal mezzo di trasmissione, l'addetto alla registrazione a protocollo, dopo aver registrato il telefax, deve attribuire all'originale la stessa segnatura del documento pervenuto via telefax. Si tratta infatti del medesimo documento pervenuto precedentemente via telefax, con un diverso mezzo di trasmissione.

Il RPA, una volta acquisito il documento originale e dopo essersi assicurato che siano stati riportati correttamente tutti i dati relativi alla segnatura (numero di protocollo, classificazione, etc.), provvede a conservarlo nel fascicolo allegandolo al documento originale.

Il responsabile della registrazione a protocollo deve comunque accertare che si tratti del medesimo documento: qualora vi fosse qualche correzione, anche minima, si tratterebbe di un documento diverso e quindi andrà registrato con un nuovo numero di protocollo.

La segnatura va apposta non sulla copertina di trasmissione, ma sul documento.

Nel caso in cui si accerti che il documento pervenuto via fax non sia di competenza dell'Ufficio ricevente, lo stesso verrà tempestivamente consegnato, per il regolare prosieguo dell'iter di registrazione al protocollo e successivo smistamento, all'Ufficio Protocollo Generale territorialmente competente.

L'individuazione dei fax ricevuti e registrati al protocollo è resa possibile ed immediata dal sistema di gestione informatica dei documenti.

Art. 33 - Documenti di competenza di altre amministrazioni

Qualora pervenga all'Amministrazione un documento di competenza di un altro Ente, altra persona fisica o giuridica, lo stesso non deve essere protocollato bensì trasmesso a chi di competenza, se individuabile, o restituito al mittente.

Nel caso in cui un documento della fattispecie sopra indicata venga erroneamente registrato al protocollo, si provvederà ad annullare la registrazione, secondo la procedura di cui all'art. 23, ad apporre sul documento la dicitura “erroneamente pervenuto al Comune di Venezia il..... e protocollato per errore” e a spedirlo all'effettivo destinatario (se individuabile), oppure restituito al mittente.

Parte VI

Classificazione dei documenti e formazione e gestione dei fascicoli

Art. 34 - Titolario di classificazione (piano di classificazione)

Con l'entrata in vigore del protocollo unico è adottato un unico Titolario di classificazione corredato da un Indice alfabetico e da un Indice sistematico di classificazione (allegato n. 7). Tale titolare è quello elaborato dal Gruppo di lavoro per la formulazione di proposte e modelli per la riorganizzazione dell'archivio dei Comuni, nominato con decreto del direttore generale per gli archivi del Ministero per i beni e le attività culturali in data 18 luglio 2002.

L'aggiornamento del titolare compete esclusivamente al RSP. Le eventuali modifiche ed integrazioni entrano in vigore il 1° gennaio dell'anno seguente alla loro approvazione.

Tali modificazioni ed integrazioni devono essere elaborate nel rispetto di quanto disposto dalla normativa vigente in materia di formazione e conservazione degli archivi degli enti pubblici e devono tener conto delle indicazioni provenienti dal Ministero per i beni e le attività culturali e del mantenimento delle necessarie caratteristiche di interoperabilità con altre strutture della pubblica amministrazione. Con la stessa procedura sono redatti e aggiornati anche gli indici.

Dopo ogni modifica del titolare di classificazione, il RSP provvede ad informare tutti i soggetti abilitati all'operazione di classificazione dei documenti e a dare loro le istruzioni per il corretto utilizzo delle nuove classifiche.

Art. 35 - Classificazione dei documenti

Tutti i documenti registrati nel sistema di protocollo informatico, indipendentemente dal supporto sul quale vengono formati, devono essere classificati in base al titolare riportato nell'allegato n. 7.

Art. 36 - Il fascicolo

Il fascicolo è individuato da quattro elementi:

- Anno di apertura (anno di inizio della pratica)
- Titolo e classe di appartenenza
- Numero di repertorio, cioè un numero sequenziale (da 1 a *n*), attribuito con cadenza annuale, all'interno dell'ultimo grado divisionale del titolare (classe)
- Oggetto, cioè una stringa di testo solitamente normalizzata per descrivere compiutamente un affare e/o un procedimento amministrativo.

Devono poi essere indicati la UOR e il nominativo del RPA.

Esempio di fascicolo: 2008 – VI/1.3 «Variante al Piano regolatore generale»

Si distinguono due tipologie di fascicolo:

- a. Fascicoli relativi ad affari o procedimenti amministrativi
- b. Fascicoli relativi a persone fisiche o giuridiche (ad esempio: personale dipendente, assistiti, associazioni, attività economiche, etc.)

a. Fascicoli relativi ad affari o procedimenti amministrativi:

Qualora un documento dia luogo all'avvio di un autonomo affare o procedimento amministrativo, il RPA assegnatario del documento stesso, cura l'apertura di un nuovo fascicolo. Per esigenze pratiche, il fascicolo può essere distinto in sottofascicoli.

Gli elementi che individuano un fascicolo sono gestiti a cura del RPA.

Ogni documento, dopo la sua classificazione e/o registrazione, va inserito nel fascicolo (ed eventualmente nel sottofascicolo) di competenza. L'operazione deve essere effettuata a cura del RPA.

I documenti sono archiviati all'interno di ciascun fascicolo o sottofascicolo, secondo l'ordine cronologico di registrazione, in base cioè al numero di protocollo ad essi attribuito.

Il fascicolo viene chiuso al termine del procedimento amministrativo o all'esaurimento dell'affare. La data di chiusura si riferisce alla data dell'ultimo documento prodotto. Esso va archiviato rispettando l'anno di apertura, la classificazione e il numero progressivo di fascicolo.

b. Fascicoli relativi a persone fisiche o giuridiche:

Per ogni persona fisica o giuridica deve essere aperto un fascicolo nominativo.

Il fascicolo viene aperto al momento dell'inizio del rapporto con il Comune di Venezia.

Il fascicolo viene chiuso al momento della cessazione del rapporto.

I fascicoli delle persone fisiche e giuridiche costituiscono una serie archivistica autonoma per ciascuna delle categorie di persone fisiche o giuridiche (serie dei fascicoli dei dipendenti, serie dei fascicoli degli assistiti, etc.). All'interno di ciascuna serie i fascicoli vanno conservati in ordine cronologico di instaurazione del rapporto (**a tal fine, quelli dei dipendenti dovranno essere ordinati con riferimento a numeri di matricola da attribuire anch'essi progressivamente e cronologicamente in base all'assunzione**) – e quindi devono essere corredati da indici onomastici che consentano il reperimento del fascicolo – oppure in ordine alfabetico per cognome e nome delle persone cui i fascicoli si riferiscono.

Art. 37 - Identificazione dei fascicoli

Tutti i documenti registrati nel sistema informatico e classificati, indipendentemente dal supporto sul quale sono formati, devono essere riuniti in fascicoli.

La formazione di un nuovo fascicolo avviene attraverso l'operazione di "apertura" che consente di registrare nel sistema informatico le seguenti informazioni:

- indice di classificazione;
- numero del fascicolo;
- oggetto del fascicolo;
- data di apertura;
- AOO e ufficio produttore.

Art. 38 - Processo di formazione dei fascicoli

In presenza di un documento da inserire in un fascicolo, l'ufficio abilitato all'operazione di fascicolazione:

- a) stabilisce, con l'ausilio delle funzioni di ricerca del sistema di protocollo informatico, se esso si colloca nell'ambito di un affare o procedimento in corso, oppure se dà avvio ad una nuova pratica;
- b) se si colloca nell'ambito di un affare o procedimento in corso:
 - seleziona il relativo fascicolo;
 - collega la registrazione di protocollo del documento al fascicolo selezionato;
 - invia il documento alla UOR cui è assegnata la pratica il quale, se si tratta di un documento su supporto cartaceo, assicura l'inserimento fisico dello stesso nel relativo carteggio.
- c) se dà avvio ad una nuova pratica:
 - esegue l'operazione di apertura del fascicolo di cui al precedente articolo;
 - assegna la pratica ad una UOR su indicazione del RPA;
 - collega la registrazione di protocollo del documento al fascicolo aperto;
 - invia il documento ed il fascicolo alla UOR cui è assegnata la pratica.

Art. 39 - Modifica delle assegnazioni dei fascicoli

Nel caso di un'assegnazione errata di un fascicolo, o di una sua successiva riassegnazione, l'ufficio abilitato all'operazione di fascicolazione provvede a correggere le informazioni inserite nel sistema informatico e ad inviare il fascicolo alla UOR di competenza.

Il sistema di gestione informatica dei documenti tiene traccia di questi passaggi, memorizzando per ciascuno di essi l'identificativo dell'operatore che effettua la modifica con la data e l'ora di esecuzione.

Parte VII

Assegnazione, recapito e presa in carico dei documenti

Art. 40 - Il processo di assegnazione dei documenti

Per “assegnazione di un documento” si intende l’operazione di individuazione della UOR cui compete la trattazione del relativo affare o procedimento amministrativo. Tale ufficio nel seguito sarà denominato “UOR di competenza”.

Gli uffici incaricati della protocollazione degli atti presso ciascuna Direzione comunale provvedono ad assegnare i documenti in arrivo alle unità di smistamento interne alle Direzioni.

Gli addetti alla gestione delle caselle PEC provvedono, dopo la registrazione a protocollo, ad assegnare i messaggi alle UOR di competenza o, in caso di messaggi che avrebbero dovuto essere indirizzati ad altra casella PEC del Comune, alla unità di smistamento interno competente.

Le unità di smistamento interno provvedono, quindi, ad assegnare, a loro volta, i documenti alle UOR di competenza.

Le Unità di smistamento interno sono pubblicate nella rete intranet del Comune e possono essere modificate e/o integrate con provvedimento del Dirigente preposto al Servizio Protocollo e Archivio, in relazione alla peculiare organizzazione e/o ripartizione territoriale di ciascuna Direzione Comunale.

Art. 41 - Recapito e presa in carico dei documenti ricevuti su supporto cartaceo

I documenti ricevuti dall’AOO su supporto cartaceo, anche se acquisiti in formato immagine con l’ausilio di scanner, al termine delle operazioni di registrazione, segnatura di protocollo ed assegnazione, **sono fatti pervenire in originale** alle UOR di competenza, esclusivamente a cura dell’ufficio che ha protocollato il documento in entrata.

Il ritiro giornaliero della posta ricevuta su supporto cartaceo avviene presso gli uffici di protocollo generale tutti i giorni lavorativi dalle ore 9.00 alle ore 11.00.

Le UOR di competenza, al momento della ricezione dei documenti cartacei, con una funzione del sistema informatico, eseguono l’operazione di “presa in carico” che determina la data d’ingresso dei documenti nelle strutture incaricate della loro trattazione.

Art. 42 - Recapito e presa in carico dei documenti ricevuti su supporto informatico

I documenti ricevuti dall’Amministrazione per via telematica, o comunque su supporto informatico, sono trasmessi alle UOR di competenza attraverso la rete interna dell’Amministrazione al termine delle operazioni di:

- registrazione, segnatura di protocollo, memorizzazione su supporti informatici in modo non modificabile, smistamento alle unità di smistamento interno, a cura degli uffici protocollo generale;
- assegnazione all'ufficio competente, a cura dell'unità di smistamento interno.

La "presa in carico" dei documenti informatici viene registrata dal sistema in modo automatico e la data di ingresso dei documenti nelle UOR di competenza coincide con la data di assegnazione degli stessi.

Art. 43 - Modifica delle operazioni di smistamento ed assegnazione

Nel caso di smistamento errato, l'unità di smistamento interno provvede, senza indugio, ad assegnare il documento all'unità di smistamento/UOR competente.

Il sistema di gestione informatica dei documenti tiene traccia di questi passaggi, memorizzando, per ciascuno di essi, l'identificativo dell'utente che effettua l'operazione con la data e l'ora di esecuzione.

Parte VIII

Scansione dei documenti su supporto cartaceo

Art. 44 - Documenti soggetti a scansione ed uffici abilitati

I documenti ricevuti su supporto cartaceo, di formato inferiore od uguale all'A3, dopo le operazioni di registrazione e segnatura protocollo, sono acquisiti in formato immagine con l'ausilio di scanner.

I documenti di formato superiore all'A3 vengono inoltrati dall'ufficio Protocollo generale in formato cartaceo all'unità di smistamento interno e saranno acquisiti in formato immagine dalla UOR di competenza anche avvalendosi eventualmente dei servizi del Centro di produzione multimediale del Comune di Venezia.

Il RSP individua gli uffici abilitati all'operazione di scansione dei documenti, concorda di concerto con i Responsabili delle direzioni comunali le modalità e i tempi di attuazione degli adempimenti di cui al presente articolo, nonché i documenti da sottrarre al processo di scansione; per questi documenti egli è tenuto a specificare le modalità ed i tempi, diversi da quelli ordinari, con cui si procederà alla loro digitalizzazione.

In ogni caso non vengono riprodotti in formato immagine i certificati medici contenenti la diagnosi.

Art. 45 - Modalità di svolgimento del processo di scansione

Il processo di scansione si articola nelle seguenti fasi:

- acquisizione delle immagini in modo tale che ad ogni documento, anche composto da più pagine, corrisponda un unico file in un formato standard abilitato alla conservazione;
- verifica della leggibilità delle immagini acquisite e della loro esatta corrispondenza con gli originali cartacei;
- collegamento delle immagini alle rispettive registrazioni di protocollo, in modo non modificabile;
- memorizzazione delle immagini, in modo non modificabile.

Parte IX

Spedizione dei documenti

Art. 46 - Spedizione dei documenti su supporto cartaceo

I documenti da spedire su supporto cartaceo sono trasmessi all'ufficio centrale di spedizione dopo che, a cura della UOR, sono state eseguite le operazioni di registrazione di protocollo, segnatura di protocollo, classificazione e fascicolazione.

Tali documenti sono trasmessi in busta corredata, a cura della UOR di provenienza, dei dati identificativi della UOR medesima, del destinatario e del numero di protocollo del documento contenuto.

Nel caso di spedizioni per raccomandata, posta celere, corriere, o altro mezzo che richiede una qualche documentazione da allegare alla busta, questa modulistica viene compilata a cura della UOR di provenienza.

Le UOR devono far pervenire la posta in partenza all'ufficio centrale di spedizione dalle ore 9.00 alle ore 12.00 di ogni giorno lavorativo. Per la posta che dovrà essere spedita nella stessa giornata il termine di ricezione è fissato alle ore 10.00 di ogni giorno lavorativo.

Eventuali situazioni di urgenza saranno valutate dal RSP che potrà autorizzare, in via eccezionale, procedure diverse da quella standard descritta.

Art. 47 - Spedizione dei documenti informatici

Lo scambio dei documenti soggetti alla registrazione di protocollo è effettuato mediante messaggi conformi ai sistemi di posta elettronica compatibili con il protocollo SMTP/MIME definito nelle specifiche pubbliche RFC 821-822, RFC 2045-2049 e successive modificazioni ed integrazioni (cfr. art. 16, comma 1, del DPCM 3 dicembre 2013).

Le modalità di composizione e scambio dei messaggi, il formato della codifica, le misure di sicurezza, sono conformi alle disposizioni contenute nella Circolare AIPA 7 maggio 2001, n. 28.

I documenti informatici sono trasmessi all'indirizzo elettronico dichiarato dai destinatari, ovvero abilitato alla ricezione della posta per via telematica (cfr. art. 14, del DPR 445/2000).

Per la spedizione dei documenti informatici, il Comune di Venezia si avvale di un servizio di "posta elettronica istituzionale" offerto da un soggetto in grado di assicurare la riservatezza e la sicurezza del canale di comunicazione; di dare certezza sulla data di spedizione e di consegna dei documenti, facendo ricorso al "time stamping" e prevedendo il rilascio di "ricevute di ritorno elettroniche".

L'operazione di spedizione di un documento informatico è eseguita attraverso le caselle istituzionali di posta elettronica autonomamente dalle singole UOR, a cura dei rispettivi RPA, previa autorizzazione-abilitazione, che sarà rilasciata dall'amministratore di sistema del Servizio Protocollo e Archivio, dopo che sono state completate le operazioni di verifica della validità amministrativa della firma, registrazione di protocollo, segnatura di protocollo, classificazione e fascicolazione.

Gli uffici che effettuano la spedizione dei documenti informatici curano anche l'archiviazione delle ricevute elettroniche di ritorno.

Parte X

Flusso di lavorazione dei documenti

Art. 48 - Flusso di lavorazione dei documenti ricevuti

Le fasi della gestione dei documenti ricevuti, esattamente nell'ordine in cui devono essere eseguite, sono elencate nei seguenti punti:

- a) ricezione (cfr. parte IV)
- b) registrazione e segnatura di protocollo (cfr. parte V)
- c) classificazione (cfr. parte VI)
- d) scansione, se si tratta di documenti su supporto cartaceo (cfr. parte VIII)
- e) smistamento (cfr. parte VII)
- f) assegnazione (cfr. parte VII)
- g) fascicolazione (cfr. parte VI)

Art. 49 - Flusso di lavorazione dei documenti spediti

Le fasi della gestione dei documenti spediti, esattamente nell'ordine in cui devono essere eseguite, sono elencate nei seguenti punti:

- a) produzione (cfr. parte III)
- b) registrazione e segnatura di protocollo (cfr. parte V)
- c) classificazione (cfr. parte VI)
- d) fascicolazione (cfr. parte VI)
- e) spedizione (cfr. parte IX).

Art. 50 - Flusso di lavorazione dei documenti interni

Le fasi della gestione dei documenti interni, esattamente nell'ordine in cui devono essere eseguite, sono elencate nei seguenti punti:

- a) produzione (cfr. parte III)
- b) registrazione e segnatura di protocollo (cfr. parte V)
- c) classificazione (cfr. parte VI)
- d) fascicolazione (cfr. parte VI).

Parte XI **Gestione dei flussi documentali**

Art. 51 - Documenti in entrata

La ricezione dei documenti in entrata e il loro smistamento alle competenti UOR sono organizzati come segue.

Tutti i documenti pervenuti al Comune di Venezia devono essere registrati, segnati, classificati e smistati alla UOR di competenza.

Documenti analogici ricevuti tramite il servizio postale

Il Protocollo generale provvede all'apertura della corrispondenza pervenuta tramite il servizio postale, tranne di quella espressamente esclusa da tale procedura (procedure per l'aggiudicazione di servizi e appalti e domande di partecipazione a concorsi, delle quali si protocollerà l'involto su cui il mittente dovrà indicare obbligatoriamente, pena l'esclusione, i dati indicati dal bando; buste recanti la dicitura "riservata", "personale", etc. che verranno trattate come descritto nell'art. 30 di questo manuale), separa il materiale escluso dalla registrazione a protocollo (vedi allegato 4) e provvede alla registrazione, segnatura, classificazione e smistamento alle unità di smistamento interno dei singoli documenti dando priorità a quelli individuabili come urgenti.

Il responsabile di ciascuna UOR provvede sotto la propria responsabilità e con cadenza quotidiana a ritirarli all'ufficio Protocollo e a prenderli in carico tramite il sistema informatico.

L'ufficio Protocollo provvede, una volta concluse le operazioni di smistamento, a confezionare un plico contenente tutta la corrispondenza smistata a ciascuna UOR. Tale plico è corredato di un elenco riassuntivo in due esemplari, uno dei quali dovrà essere firmato per ricevuta dall'addetto al ritiro, e include anche i documenti presentati direttamente allo sportello del Protocollo generale.

Documenti analogici presentati direttamente allo sportello del Protocollo generale e/o altri sportelli al pubblico

I documenti analogici presentati direttamente allo sportello del Protocollo generale e/o altri sportelli al pubblico durante l'orario di apertura al pubblico opportunamente pubblicizzato sono registrati, segnati, classificati e assegnati alle unità di smistamento interno o alle UOR di competenza nello stesso giorno di ricezione.

Della ricezione degli stessi viene rilasciata contestuale ricevuta mediante il programma di protocollo informatico (cfr. art. 15).

Documenti analogici ricevuti direttamente dagli sportelli delle UOR

I documenti analogici ricevuti direttamente dalle UOR sono da loro registrati sul protocollo informatico unico del Comune, segnati, classificati e assegnati al RPA nella stessa giornata di ricezione.

Assegnazione del documento al RPA

Una volta pervenuto nella UOR di competenza il documento analogico viene assegnato al RPA, individuato dal Dirigente della UOR stessa, in base all'organizzazione interna da esso definita.

Documenti informatici in entrata

I documenti informatici sono ricevuti dalle caselle di posta elettronica certificata dell'Amministrazione. Per la loro ricezione si veda l'art. 14 di questo manuale.

Art. 52 - Documenti in uscita

I documenti prodotti dal Comune di Venezia, indipendentemente dalla forma nella quale sono redatti, devono sempre riportare gli elementi essenziali, elencati nell'art. 11 di questo manuale.

Deve essere curata, per quanto possibile, la normalizzazione della forma e dei contenuti dei documenti, attenendosi alle modalità di formazione degli stessi ed ai contenuti minimi (cfr. art. 11 del presente manuale).

La redazione, registrazione, classificazione e fascicolazione dei documenti in uscita spetta ai singoli RPA.

Redazione dei documenti in uscita

Ogni documento in uscita va redatto in due esemplari: l'**originale** e la **minuta**. L'originale va spedito al destinatario, la minuta è trattenuta "agli atti", cioè nel fascicolo relativo all'affare o al procedimento amministrativo trattato. Sia l'originale sia la minuta vanno corredati con firma autografa, che nella minuta può essere solamente la sigla. Sulla minuta va apposta la dicitura "minuta".

Gestione e trasmissione dei documenti in uscita

La registrazione, la segnatura, la classificazione e la fascicolazione dei documenti in uscita sono effettuate a cura di ogni singolo RPA. Le singole UOR provvedono quotidianamente alla spedizione dei documenti analogici in uscita.

Art. 53 - Documenti interni di carattere informativo

Per documenti interni di carattere informativo si intende lo scambio di informazioni tra uffici, con o senza documenti allegati, delle quali è facoltativa la conservazione. Questo genere di comunicazioni sono ricevute e trasmesse per posta elettronica interna e non interessano il sistema di protocollo (cfr. art. 19 del presente manuale).

Ogni UOR produce documenti di preminente carattere informativo che trasmette esclusivamente in forma digitale tramite e-mail all'interno dell'AOO. La UOR ricevente, che non ha la responsabilità legale della conservazione di tali documenti, può organizzarli in forma libera utilizzando le risorse informatiche del sistema.

Per le comunicazioni interne di rilevanza limitata ed esclusivamente interna, quali i procedimenti interni di routine (ad esempio, richieste di materiale di largo uso e consumo, richiesta di interventi di manutenzione, avvisi di scadenze di adempimenti interni, quali termine per le valutazioni, compilazione delle schede del Peg, etc.) si utilizzano le caselle ordinarie di posta elettronica. Il sistema può provvedere a fornire al mittente ricevuta del messaggio.

Art. 54 - Documenti interni di preminente carattere giuridico-probatorio

Gli elementi e le modalità di redazione e di gestione dei documenti interni di preminente carattere giuridico-probatorio sono gli stessi dei documenti in uscita.

I documenti interni di preminente carattere giuridico-probatorio devono essere registrati sul protocollo informatico unico del Comune, classificati, fascicolati e inviati a cura del RPA. La loro registrazione deve essere effettuata una sola volta a cura del RPA mittente.

Il destinatario del documento interno non deve effettuare una nuova registrazione del documento in arrivo.

Art. 55 - Procedure per la trasmissione dei documenti interni di carattere preminentemente giuridico-probatorio

Si presenta l'esempio pratico della UOR1 che deve richiedere un parere alla UOR2.

La UOR1 invia alla UOR2 la richiesta di parere obbligatorio:

- La UOR1 redige il documento in formato analogico o informatico, attenendosi alla deliberazione AIPA 51/2000
- La UOR1 registra il documento sul protocollo informatico unico del Comune in modalità "documenti tra uffici", provvedendo a classificarlo e fascicolarlo
- La UOR1 invia alla UOR2 l'originale del documento e trattiene la minuta. La UOR2 riceve il documento inviato dalla UOR1 e lo prende in carico senza protocollarlo
- La UOR2 tratta l'affare

La UOR2 risponde alla UOR1, rilasciando il parere:

- La UOR2 redige il documento di risposta in formato analogico o informatico
- La UOR2 registra il documento sul protocollo informatico unico del Comune in modalità "documenti tra uffici", avendo cura di collegarlo al documento di richiesta e di assegnargli la medesima classificazione e il medesimo fascicolo
- La UOR2 invia l'originale del documento di risposta alla UOR1 e trattiene la minuta.

- La UOR1 riceve il documento di risposta inviato dalla UOR2, lo prende in carico, senza protocollarlo
- A cura del RPA la UOR1 acquisisce il parere e lo inserisce nel fascicolo cui si riferisce.

Parte XII

Archiviazione dei documenti

Art. 56 - Tenuta e conservazione dei fascicoli cartacei dell'archivio corrente

I fascicoli cartacei dell'archivio corrente sono conservati nelle UOR di competenza e formati a cura dei RPA.

Art. 57 - Versamento dei fascicoli cartacei nell'archivio di deposito

Periodicamente (di norma una volta all'anno) ogni singolo RPA facente capo ad una UOR deve consegnare al RSP, per il versamento all'Archivio di deposito, i fascicoli relativi ad affari e procedimenti amministrativi conclusi o comunque non più necessari ad una trattazione corrente.

Tali fascicoli dovranno essere preventivamente sfoltiti a cura del RPA, che dovrà anche curare la redazione di un loro elenco di versamento, con il supporto del sistema informatico.

Il trasferimento deve essere effettuato rispettando l'organizzazione che i fascicoli e le serie hanno nell'archivio corrente (cfr. art. 67, comma 2, del DPR 445/2000).

Il RSP cura la formazione e la conservazione di un elenco dei fascicoli e delle serie trasferite nell'Archivio di deposito (cfr. art. 67, comma 3, del DPR 445/2000).

Le serie e i repertori delle deliberazioni di Giunta e Consiglio e i verbali delle sedute sono conservati per cinque anni presso la Segreteria generale; trascorso tale termine vengono versati all'Archivio di deposito.

Per l'archiviazione e la custodia dei documenti contenenti dati personali, si applicano le disposizioni di legge sulla tutela della riservatezza dei dati personali (cfr. art. 68, comma 3, del DPR 445/2000).

Art. 58 - La movimentazione dei fascicoli

L'affidamento temporaneo di un fascicolo già versato all'Archivio di deposito ad una UOR deve avvenire solamente per il tempo strettamente necessario all'esaurimento di una procedura o di un procedimento amministrativo.

Tale affidamento temporaneo avviene solamente mediante richiesta espressa, redatta su un apposito modello (allegato 8) e in duplice esemplare, contenente gli estremi

identificativi della documentazione richiesta, il nominativo del richiedente, la sua UOR e la sua firma. Un esemplare della richiesta viene conservato all'interno del fascicolo, l'altro nella posizione fisica occupata dal fascicolo in Archivio.

Tale movimentazione deve essere registrata in un apposito Registro di carico e scarico a cura del RSP o di suo incaricato presso l'Archivio di deposito. In esso egli deve riportare, oltre ai dati contenuti nella richiesta, anche la data di consegna/invio e quella di restituzione, nonché eventuali note sullo stato della documentazione al momento della consegna e della restituzione.

Con periodicità almeno mensile il RSP o suo incaricato presso l'Archivio di deposito deve verificare che avvenga la restituzione puntuale dei fascicoli affidati temporaneamente.

L'affidatario non deve estrarre i documenti originali dal fascicolo, né alterarne l'ordine.

Art. 59 - Selezione dei documenti per la conservazione e lo scarto

Nell'Archivio di deposito viene effettuata la selezione della documentazione da conservare perennemente e lo scarto degli atti che il Comune di Venezia, in base alla normativa vigente, non ritiene più opportuno conservare ulteriormente, allo scopo di garantire il corretto mantenimento e la funzionalità dell'archivio, nell'impossibilità pratica di conservare indiscriminatamente ogni documento.

Un documento si definisce scartabile quando ha perso totalmente la sua rilevanza amministrativa, legale e non riveste particolare interesse storico.

Ogni anno il RSP o suo incaricato presso l'Archivio di deposito redige, sulla base del Piano di conservazione (allegato 9), un elenco della documentazione da versare all'Archivio storico e un elenco del materiale che si propone di scartare secondo il modello predisposto dal Comune di Venezia (allegato 10).

Il RSP predispone la determinazione con l'elenco del materiale da scartare e acquisisce la prescritta autorizzazione della Soprintendenza archivistica per il Veneto, ex art. 21 D.Lgs. 42/2004.

Art. 60 - Memorizzazione dei documenti informatici

I documenti informatici sono memorizzati nel sistema, in modo non modificabile, al termine delle operazioni di registrazione e segnatura di protocollo.

Le rappresentazioni digitali dei documenti cartacei, acquisite con l'ausilio di scanner, sono memorizzate nel sistema, in modo non modificabile, al termine del processo di scansione e dopo il collegamento con le relative registrazioni di protocollo.

Art. 61 - Archiviazione ottica dei documenti informatici

Il personale preposto alla gestione dell'Archivio di deposito, a seguito del versamento dei fascicoli da parte delle UOR, effettua l'operazione di archiviazione su supporti ottici in conformità alle disposizioni di cui all'articolo 7 della deliberazione AIPA 23 novembre 2000, n. 51.

Le informazioni relative alla gestione informatica dei documenti costituiscono parte integrante del sistema di indicizzazione ed organizzazione dei documenti che sono oggetto delle procedure di conservazione (cfr. art. 62, comma 4, del DPR 445/2000).

Art. 62 - Conservazione dei documenti informatici

Il Comune di Venezia si farà carico di regolamentare, ad integrazione del presente manuale, le modalità di conservazione dei documenti informatici in ossequio alla normativa vigente. Tale regolamento verrà redatto dal RSP, di concerto con il Responsabile dei servizi informativi.

Il RSP potrà disporre, per esigenze correnti, che i documenti informatici prodotti dall'Amministrazione, così come quelli ricevuti tramite PEC, siano stampati integralmente (compreso il messaggio di posta con intestazione della mail, etc., file primario, eventuali allegati) a cura rispettivamente della UOR ricevente o della UOR che ha prodotto il documento, unitamente al certificato della firma digitale, alla segnatura di protocollo XML o, nel caso questa non sia disponibile, alla schermata finale della registrazione di protocollo contenente il numero di protocollo generale, alla ricevuta di invio se si tratta di PEC in uscita. In tali ipotesi, tutti i succitati documenti, legati tra loro, verranno inseriti a cura della UOR nel fascicolo cartaceo da essa detenuto.

Art. 63 - Obbligo di conservazione, ordinamento e inventariazione dell'archivio storico (sezione separata)

I documenti che costituiscono l'archivio storico del Comune di Venezia (quelli relativi ad affari esauriti da oltre quarant'anni, giudicati degni di conservazione permanente) sono conservati, ex art. 67 del DPR 445/2000, dalla sezione separata, alla quale sono versati unitamente agli strumenti che ne garantiscono la consultazione.

Parte XIII

Gestione dei procedimenti amministrativi

Art. 64 - Banca dati dei procedimenti amministrativi

Il Comune di Venezia si impegna a costituire, quale allegato al regolamento dei procedimenti amministrativi, una banca dati dei procedimenti amministrativi registrando, per ciascuno di essi, al minimo, le seguenti informazioni:

- la denominazione;
- la UOR di competenza
- il RPA;
- il tempo massimo di esecuzione;
- la sequenza delle fasi operative e dei subprocedimenti che ne compongono l'iter amministrativo, unitamente ai tempi massimi di esecuzione stimati per ciascun passaggio.

Art. 65 - Avvio dei procedimenti amministrativi e registrazione dei loro stati di avanzamento

Nell'ambito dell'operazione di assegnazione dei fascicoli alle UOR di competenza, gli uffici abilitati provvedono a dare avvio ai relativi procedimenti amministrativi selezionandoli dalla banca dati appositamente costituita dal Comune di Venezia.

In questo modo, il sistema di gestione informatica dei documenti fissa automaticamente per ogni procedimento i seguenti dati:

- il RPA;
- il termine di scadenza;
- l'iter procedimentale.

La registrazione degli stati di avanzamento avviene a cura dei RPA, in modo manuale o automatico. Nel primo caso, gli stati di avanzamento sono aggiornati dal personale che svolge le pratiche; nel secondo caso, è il software che muove i fascicoli e registra automaticamente l'evolversi dell'azione amministrativa.

Parte XIV

Accessibilità al sistema di gestione informatica dei documenti

Art. 66 - Accessibilità da parte degli utenti appartenenti all'AOO

La riservatezza delle registrazioni di protocollo e dei documenti informatici è garantita dal sistema attraverso l'uso di profili utente e password.

L'operatore che effettua la registrazione di protocollo di un documento inserisce preventivamente il livello di riservatezza ritenuto necessario, se diverso da quello standard applicato automaticamente dal sistema.

In modo analogo, l'ufficio che effettua l'operazione di apertura di un nuovo fascicolo ne fissa anche il livello di riservatezza.

Il livello di riservatezza applicato ad un fascicolo è ereditato automaticamente da tutti i documenti che vi confluiscono, se a questi è stato assegnato un livello di riservatezza minore od uguale. Quelli che invece hanno un livello di riservatezza superiore lo mantengono.

Al minimo, sono da considerarsi riservati i documenti:

- legati a vicende di persone o a fatti privati particolari;
- dalla cui contestuale pubblicità possa derivare pregiudizio a terzi o al buon andamento dell'azione amministrativa.

I livelli di riservatezza gestiti dal sistema, il livello standard applicato automaticamente e le relative abilitazioni all'accesso alle informazioni documentali da parte delle UOR sono riportati nell'allegato 2.

Art. 67 - Accesso da parte di utenti esterni al Comune di Venezia

L'accesso al sistema di gestione informatica dei documenti da parte di utenti esterni al Comune di Venezia è realizzato mediante l'impiego di sistemi di riconoscimento ed autenticazione basati sulla carta d'identità elettronica o sulla firma digitale.

Agli utenti riconosciuti ed abilitati per via telematica sono rese disponibili tutte le informazioni necessarie e sufficienti all'esercizio del diritto di accesso ai documenti amministrativi (cfr. art. 59, del DPR 445/2000).

Art. 68 - Accesso da parte di utenti appartenenti ad altre Pubbliche Amministrazioni

L'accesso al sistema di gestione informatica dei documenti da parte di altre pubbliche amministrazioni è realizzato applicando le norme ed i criteri tecnici emanati per la realizzazione della rete unitaria delle pubbliche amministrazioni (cfr. art. 60 del DPR 445/2000).

In questi casi, sono rese disponibili le seguenti informazioni (cfr. art. 60, comma 2, del DPR 445/2000):

- il numero e la data di protocollo, ottenuti attraverso l'indicazione alternativa o congiunta dell'oggetto, della data di spedizione, del mittente, del destinatario;
- il numero e la data di protocollo del documento ricevuto, ottenuti attraverso il numero e data di protocollo attribuiti dal Comune di Venezia al documento spedito.

Parte XV

Piano di sicurezza informatica relativo alla formazione, gestione, trasmissione, interscambio, accesso e conservazione dei documenti informatici

In questa sezione è riportato il piano per la sicurezza informatica di cui all'art. 4, comma 1, lettera c), del DPCM 3 dicembre 2013 e all'articolo 10, della deliberazione AIPA 51/2000.

Questo piano è sviluppato dal RSP d'intesa con il Responsabile dei sistemi informativi nel rispetto della sicurezza dei dati personali di cui al D.Lgs. 196/2003 e al Regolamento UE 2016/679 e nel rispetto delle conseguenti misure minime di sicurezza (cfr. art. 4, comma 1, lettera c), DPCM 3 dicembre 2013).

Esso è sottoposto a verifica ed aggiornamento con cadenza annuale e deve considerare almeno i seguenti aspetti: analisi dei rischi, politiche di sicurezza ed interventi operativi (cfr. art. 10, commi 3 e 4, deliberazione AIPA 51/2000).

Nel piano di sicurezza informatica sono state incluse le misure atte a garantire la corretta gestione e conservazione delle copie di sicurezza dell'archivio informatico.

Tale piano sarà integrato, con l'emanazione di ulteriori disposizioni di dettaglio, a cura del Responsabile dei Sistemi Informativi, in occasione dell'emanazione del DPS (Documento Programmatico sulla Sicurezza) di cui al D.Lgs 196/2003 allegato b).

I - Misure di carattere generale

Il Responsabile dei Sistemi informativi, al fine di assicurare la sicurezza dell'impianto tecnologico del Comune di Venezia, la riservatezza delle informazioni registrate nelle banche dati, l'univoca identificazione degli utenti interni ed esterni, adotta le misure tecniche e organizzative di seguito specificate:

- assegnazione ad ogni utente del sistema di un USER ID e PASSWORD;
- cambio delle password con frequenza almeno trimestrale;
- protezione della rete dell'Amministrazione con sistemi FIREWALL;
- backup dei dati e dei documenti con frequenza giornaliera;
- tenuta delle copie di sicurezza in locali diversi da quelli in cui è installato il sistema;
- archiviazione giornaliera, in modo non modificabile, dei file di log contenenti le informazioni sulle operazioni effettuate da ciascun utente durante l'arco della giornata, comprese le operazioni di backup e maintenance del sistema.

II - Formazione dei documenti informatici

Contenuti

In ogni documento informatico, al minimo, è riportata, in modo facilmente leggibile, l'indicazione del soggetto che lo forma e dell'Amministrazione (che coincide con l'AOO) di riferimento.

Per agevolare il processo di formazione dei documenti informatici e consentire al tempo stesso la trattazione automatica dei dati in essi contenuti, l'Amministrazione rende disponibili per via telematica moduli e formulari elettronici validi ad ogni effetto di legge.

Al fine di tutelare la riservatezza dei dati personali, i certificati e i documenti trasmessi ad altre Amministrazioni contengono soltanto le informazioni relative a stati, fatti e qualità personali previste da legge o da regolamento e strettamente necessarie per il perseguimento delle finalità per le quali vengono acquisite.

Formati

Per la produzione dei documenti informatici si adottano formati che al minimo possiedono i requisiti di: leggibilità, intercambiabilità, non alterabilità, immutabilità nel tempo del contenuto e della struttura. Si adottano i formati PDF/A e XML, in subordine, nelle more dell'utilizzo di tali formati, e di norma per i documenti non destinati a conservazione permanente, in PDF, TIFF, TXT, ODF, meglio individuati nell'Allegato 11 del presente Manuale "GESTIONE E CONSERVAZIONE DEL DOCUMENTO INFORMATICO – FORMATI".

Sottoscrizione

La sottoscrizione dei documenti informatici di rilevanza interna o esterna è eseguita con una firma elettronica basata su un certificato qualificato, generata mediante un dispositivo sicuro e rilasciata da un certificatore accreditato.

Datazione

Per attribuire una data certa a un documento informatico prodotto dal Comune di Venezia, ci si avvale del servizio di marcatura temporale (time stamping) fornito da un certificatore accreditato. L'esecuzione del processo di marcatura temporale avviene con le procedure previste dal certificatore accreditato, nei tempi e con le garanzie di sicurezza di cui al DPCM 13 gennaio 2004.

I documenti così formati, prima di essere inviati a qualunque altra stazione di lavoro interna all'AOO, sono sottoposti ad un controllo antivirus onde eliminare qualunque forma di contagio che possa arrecare danno diretto o indiretto all'Amministrazione.

III - Gestione dei documenti informatici

Sistema di protocollo informatico

Il sistema operativo dell'elaboratore, su cui è realizzato il sistema di protocollo informatico, è conforme alle specifiche previste dalla classe ITSEC F-C2/E2 o a quella C2 delle norme TCSEC e loro successive evoluzioni. Esso assicura:

- l'univoca identificazione ed autenticazione degli utenti;
- la protezione delle informazioni relative a ciascun utente nei confronti degli altri;
- la garanzia di accesso alle risorse esclusivamente agli utenti abilitati;

- la registrazione delle attività rilevanti ai fini della sicurezza svolte da ciascun utente, in modo tale da garantire l'identificabilità dell'utente stesso. Tali registrazioni sono protette da modifiche non autorizzate.

Il sistema di protocollo informatico:

- consente il controllo differenziato dell'accesso alle risorse del sistema per ciascun utente o gruppi di utenti;
- assicura il tracciamento di qualsiasi evento di modifica delle informazioni trattate e l'individuazione del suo autore. Tali registrazioni sono protette da modifiche non autorizzate.

Sicurezza fisica dei documenti

L'accesso in lettura e scrittura alle directory di rete utilizzate come deposito dei documenti è effettuato dal processo server dell'applicativo di protocollo informatico, mai dalle stazioni di lavoro.

Il sistema operativo che ospita la directory di rete utilizzata come deposito dei documenti è configurato in modo tale da consentire l'accesso esclusivamente al server del protocollo informatico. In questo modo qualsiasi altro utente (ad eccezione degli operatori addetti alla manutenzione del sistema e all'esecuzione delle copie di backup) non potrà mai accedere ai documenti al di fuori del sistema di gestione documentale.

Il Responsabile dei Sistemi informativi garantisce la puntuale esecuzione delle operazioni di backup dei dati e dei documenti registrati, su supporti informatici non riscrivibili, da parte di personale appositamente autorizzato.

Ogni operazione di manutenzione o di backup effettuata sul sistema di protocollo informatico è registrata su un file di log periodicamente controllato.

Le copie di backup dei dati e dei documenti sono conservate, a cura del Responsabile dei Sistemi informativi, in locali sicuri e differenti.

IV - Accessibilità ai documenti informatici

Gestione della riservatezza

Ad ogni documento, all'atto della registrazione nel sistema di protocollo informatico, si può associare una Access Control List (ACL) che consente di stabilire quali utenti o gruppi di utenti hanno accesso ad esso. Per default il sistema segue la logica dell'organizzazione, nel senso che ciascun utente può accedere solamente ai documenti che sono stati assegnati alla sua struttura di appartenenza, o agli uffici ad esso subordinati.

Il sistema consente altresì di associare un livello differente di riservatezza per ogni tipo di documento trattato dall'Amministrazione.

I documenti protetti da una Access Control List non vengono mai visualizzati agli utenti privi di diritti di accesso, neanche a fronte di una ricerca generale nell'archivio o di una ricerca full text.

Accesso da parte di utenti interni all'Amministrazione

Il livello di autorizzazione per l'accesso alle funzioni del sistema di gestione informatica dei documenti, distinto tra abilitazioni alla consultazione e abilitazioni all'inserimento e alla modifica delle informazioni, è attribuito dal RSP, sulla base delle richieste formulate dai Direttori dei vari uffici dell'Amministrazione e secondo modalità organizzative compatibili con il buon funzionamento del sistema di protocollo.

Il controllo degli accessi è assicurato utilizzando le password e gli altri sistemi di riconoscimento ed autenticazione implementati dal Servizio Sistemi informativi.

Accesso da parte di pubbliche amministrazioni

L'accesso al sistema di gestione informatica dei documenti del Comune di Venezia da parte di altre pubbliche amministrazioni avviene nel rispetto dei principi della cooperazione applicativa, secondo gli standard e il modello architetturale della Rete Nazionale della Pubblica Amministrazione.

Il sistema presenta le funzioni minime di accesso di cui all'articolo 60, comma 2, del DPR 445/2000.

Accesso da parte di utenti esterni

L'accesso per via telematica al sistema di protocollo informatico da parte di utenti esterni all'Amministrazione è consentito solo con strumenti tecnologici che permettono di identificare in modo certo il soggetto richiedente: firme elettroniche, firme digitali, CNS (Carta Nazionale dei Servizi), CIE (Carta d'Identità Elettronica), sistemi di autenticazione riconosciuti dal Comune di Venezia.

V - Trasmissione e interscambio dei documenti informatici

Sistema di posta elettronica

La trasmissione dei documenti informatici avviene attraverso un servizio di posta elettronica certificata conforme agli standard della Rete Nazionale.

Il server di posta certificata di cui si avvale il Comune di Venezia, oltre alle funzioni di un server SMTP tradizionale, svolge anche le seguenti operazioni:

- accesso alle Certification Authority per la verifica dei Message Authentication Code (MAC) presenti sui messaggi ricevuti;
- tracciamento delle attività nel file di log della posta
- gestione automatica delle ricevute di ritorno.

Cifratura dei messaggi

Lo scambio di dati e documenti attraverso reti non sicure avviene attraverso l'utilizzo dei sistemi di autenticazione e cifratura basati su chiave pubblica, che consentono:

- al destinatario di verificare l'autenticità della provenienza e l'integrità del messaggio, con particolare riferimento alle parti non firmate (ad esempio la segnatura di protocollo)
- di garantire la riservatezza del messaggio.

Lo scambio di dati e documenti attraverso reti sicure, come la Rete Nazionale delle Pubbliche Amministrazioni o le reti interne, può avvenire anche senza adottare le misure di sicurezza di cui al precedente comma in quanto esse non sono ritenute necessarie.

VI - Conservazione dei documenti informatici

Supporti di memorizzazione

Per l'archiviazione ottica dei documenti sono utilizzati i supporti di memorizzazione digitale che consentono la registrazione mediante la tecnologia laser (Worm, CD-R, magneto-ottici, DVD).

E' inoltre consentito l'utilizzo di qualsiasi altro supporto di memorizzazione digitale, comunque idoneo a garantire la conformità dei documenti agli originali.

Procedure di conservazione

La conservazione dei documenti digitali avviene nei modi e con le tecniche specificate nella Deliberazione AIPA 42/2001.

Tenuta dell'archivio informatico

Il Responsabile del procedimento di conservazione digitale:

- adotta le misure necessarie per garantire la sicurezza fisica e logica del sistema preposto al processo di conservazione digitale e delle copie di sicurezza dei supporti di memorizzazione, utilizzando gli strumenti tecnologici e le procedure descritte nelle precedenti sezioni
- definisce i contenuti dei supporti di memorizzazione e delle copie di sicurezza
- verifica periodicamente, con cadenza non superiore ai cinque anni, l'effettiva leggibilità dei documenti conservati provvedendo, se necessario, al riversamento diretto o sostitutivo del contenuto dei supporti.

Parte XVI

Funzionalità del sistema di gestione informatica dei documenti

Il presente capitolo contiene la descrizione funzionale ed operativa del sistema di gestione informatica dei documenti adottato dal Comune di Venezia con particolare riferimento alle modalità di utilizzo dello stesso.

Di seguito viene fornita una elencazione sintetica delle principali funzioni del programma:

- funzionalità di accesso al programma
- funzionalità di amministrazione del programma
- funzionalità di registrazione a protocollo

- funzionalità di accesso ai dati del registro di protocollo
- gestione dei fascicoli.

Per le modalità operative si rinvia a quanto dettagliatamente previsto nel Manuale utente che costituisce allegato esterno al presente Manuale.

Parte XVII

Approvazione e aggiornamento del Manuale, norme transitorie e finali

Art. 69 - Modalità di approvazione e aggiornamento del Manuale

Il Comune di Venezia adotta nelle forme previste dalla vigente normativa il presente “Manuale di gestione” su proposta del RSP.

Il presente Manuale potrà essere aggiornato a seguito di:

- normativa sopravvenuta;
- introduzione di nuove pratiche tendenti a migliorare l'azione amministrativa in termini di efficacia, efficienza e trasparenza;
- inadeguatezza delle procedure rilevate nello svolgimento delle attività correnti;
- modifiche apportate negli allegati.

Con l'entrata in vigore del presente Manuale devono intendersi annullate tutte le eventuali disposizioni interne al Comune di Venezia nelle parti contrastanti con lo stesso.

Art. 70 - Pubblicità del Manuale

Il presente Manuale, a norma dell'art. 22 della L. 241/1990, è reso disponibile alla consultazione del pubblico che ne può prendere visione in qualsiasi momento attraverso il sito internet del Comune di Venezia sul quale è pubblicato.

Inoltre il presente Manuale è reso disponibile a tutto il personale dell'AOO mediante la rete intranet e copia dello stesso è inviata, per opportuna conoscenza, all'AID (Agenzia per l'Italia Digitale).

Parte XVIII

Allegati

Allegato 1 - Struttura organizzativa del Comune di Venezia

Allegato 2 - Abilitazioni all'utilizzo del sistema di gestione informatica dei documenti

Allegato 3 - Documenti prodotti dalla AOO soggetti o meno alla sottoscrizione elettronica

Allegato 4 - Documenti esclusi dalla registrazione di protocollo

Allegato 5 - Documenti soggetti a registrazione particolare

Allegato 6 - Modello del registro di emergenza

Allegato 7 - Titolare di classificazione e Indice sistematico di classificazione

Allegato 8 - Modello di richiesta per l'affidamento temporaneo di un fascicolo già versato all'Archivio di deposito

Allegato 9 - Piano di conservazione

Allegato 10 - Modello di elenco dei documenti proposti per lo scarto

Allegato 11 - Gestione e conservazione del documento informatico - Formati

Allegato 1 Struttura Organizzativa del Comune di Venezia Macrostruttura

MACROSTRUTTURA

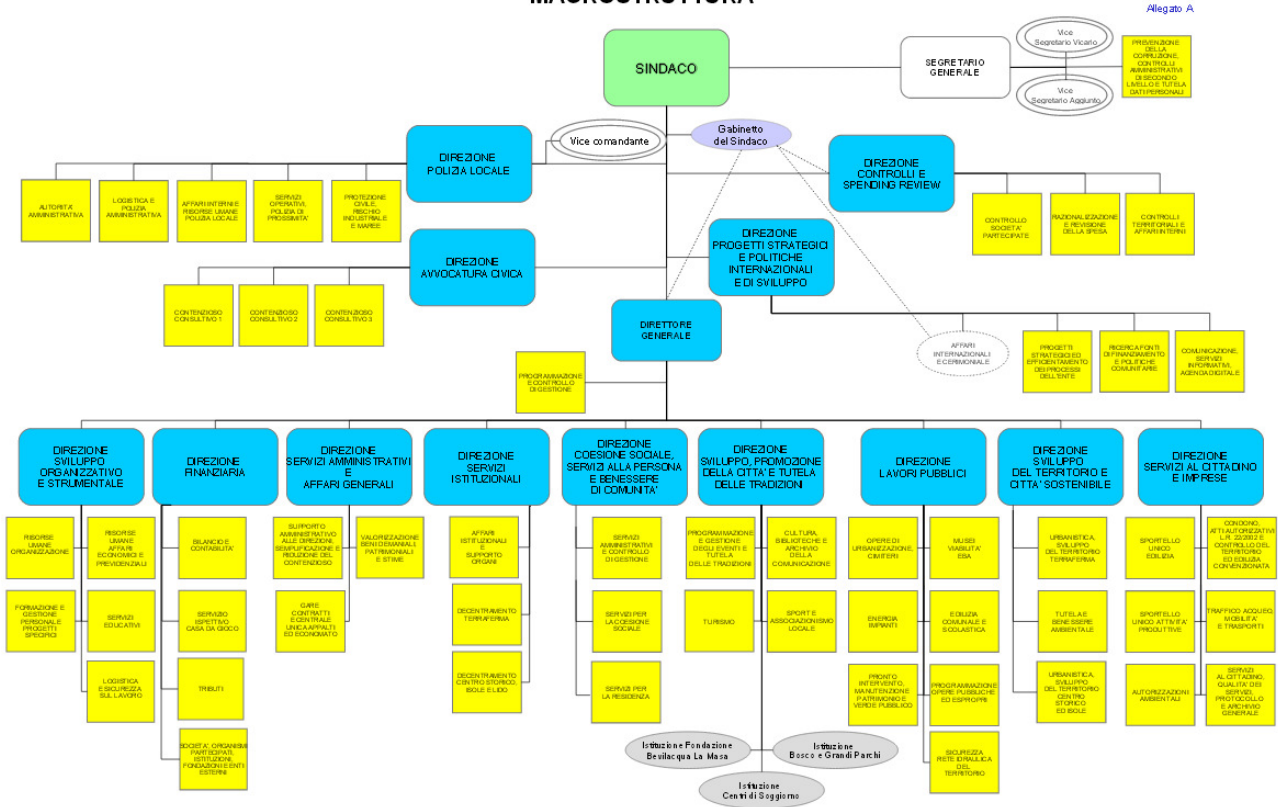

Allegato 2

Abilitazioni all'utilizzo delle funzionalità del sistema di gestione informatica dei documenti

Abilitazione alla gestione di tutti i documenti

Abilitazione alla gestione dei documenti: solo a quelli di U.O. e postazioni di:

Settore
Servizio
U.O.C.
U.O.S.
Nessuno

Abilitazione alla gestione dei documenti: solo quelli della postazione

Abilitazione alla gestione dei documenti riservati

Abilitazione alla registrazione di: PROTOCOLLO GENERALE (entrata, uscita, tra uffici, registro del protocollo generale, protocollazione generale differita)

Abilitazione alla registrazione di: PROTOCOLLO PARTICOLARE (entrata, uscita, tra uffici, registro del protocollo particolare, protocollazione particolare differita, gestione documenti con protocollo particolare)

Abilitazione alla: STAMPA GIORNALIERA DEL PROTOCOLLO

Abilitazione alla registrazione in ciascuno dei REPERTORI: (circolari, contratti, ordinanze, delibere di Consiglio, delibere di Giunta, determinazioni, delibere esecutivo Municipalità, delibere Consiglio Municipalità)

Abilitazione alla gestione: ITER DOCUMENTALE (presa in carico, invio ad altri uffici, ripresa in carico, gestione fascicoli, scarto, modifica note e riservatezza del documento)

Abilitazione alla gestione: FUNZIONI DI UTILITA' (gestione anagrafica, gestione tipi di allegati, gestione tipi documenti, gestione mezzi di trasmissione, gestione titolare, gestione indice del titolare, gestione modelli, gestione delle abilitazioni a classificazioni/voci di indice, gestione tipologie di procedimenti, gestione delle abilitazioni alle tipologie di procedimenti, gestione repertori, gestione tipologie documentali, massimario di scarto, storicizzazione anagrafiche)

Abilitazione alla gestione: FUNZIONI SPECIALI (modifica del primo assegnatario, modifica documento, annullamento registrazione, modifica classificazione e assegnazione ad altro fascicolo, assegnazione/modifica del procedimento di un fascicolo, modifica dei fascicoli, prelievo/restituzione di fascicoli da/ad archivio di deposito,

versamento di fascicoli in archivio storico, gestione degli atti di autorizzazione alla protocollazione differita, annullamento dati di registrazione

Abilitazione: GESTORE DI SISTEMA (gestione della struttura organizzativa e abilitazioni, gestione degli utenti, gestione delle abilitazioni alle funzioni elementari, gestione delle abilitazioni ai repertori, relazioni U.O. di smistamento/postazioni)

Allegato 3

Documenti prodotti dalla AOO soggetti o meno alla sottoscrizione elettronica

A) Documenti da sottoscrivere con firma digitale:

- Delibere
- Determinazioni
- Liquidazioni
- Ordinanze
- Richiesta pareri diversi Uffici
- Permessi di costruire
- Autorizzazioni commerciali
- Autorizzazioni igienico-sanitarie
- Concessioni cimiteriali
- Bandi di gara
- COSAP
- Autorizzazione consultazione fondi archivistici e riproduzione documenti
- Provvedimenti repressivi abusi edilizi
- Rilascio pareri edilizia privata
- Rilascio pareri tecnici
- Variazioni anagrafiche
- Variazioni stato civile
- Contratti

B) Documenti da sottoscrivere con firma qualificata:

- Proposta variazioni bilancio e PEG
- Richiesta proposta attivazione tirocinio
- Richiesta ferie - permessi - straordinario
- Ordinativi economali
- Buoni economali
- Richiesta stanziamenti capitoli di bilancio

- Certificazioni anagrafiche
- Buoni d'ordine per forniture
- Predisposizione bilancio di previsione e rendiconto di gestione

C) Documenti che non necessitano di alcuna firma elettronica:

- Report stato avanzamento PEG
- Convocazioni riunioni diversi uffici
- Richiesta di manutenzioni tecnico/informatiche
- Comunicazioni organizzative
- Informative su legge e circolari
- Rilascio elaborazioni statistiche
- Invio dati statistici
- Richiesta e trasmissione informazioni uffici diversi
- Richieste dati anagrafici
- Invio atti informativi applicazione contratti e normative fiscali
- Invio prospetto materiale di cancelleria–carta
- Elaborazioni statistiche

Allegato 4

Documenti esclusi dalla registrazione di protocollo

Sono escluse dalla protocollazione le seguenti tipologie documentarie:

- Gazzette ufficiali, Bollettini ufficiali PA
- Notiziari PA
- Giornali, Riviste, Libri
- Materiali pubblicitari
- Note di ricezione circolari
- Note di ricezione altre disposizioni
- Materiali statistici
- Atti preparatori interni
- Offerte o preventivi di terzi non richiesti
- Inviti a manifestazioni che non attivino procedimenti amministrativi
- Biglietti d'occasione (condoglianze, auguri, congratulazioni, ringraziamenti ecc.)
- Allegati, se accompagnati da lettera di trasmissione, ivi compresi gli elaborati tecnici
- Certificati e affini
- Estratti conto bancari e postali
- Avvisi di effettuato pagamento
- Tabulati spediti dai concessionari della riscossione dei tributi comunali
- Documentazione già soggetta, direttamente o indirettamente, a registrazione particolare (*cf. Allegato 5*)
- Richieste ferie
- Richieste permessi
- Le ricevute di ritorno delle raccomandate A.R.
- Documenti che per loro natura non rivestono alcuna rilevanza giuridico-amministrativa presente o futura
- Corsi di aggiornamento
- Certificati di malattia
- Convocazioni ad incontri o riunioni e corsi di formazione interni
- Pubblicità conoscitiva di convegni
- Pubblicità in generale
- Non saranno registrate a protocollo le certificazioni anagrafiche rilasciate direttamente al richiedente
- Richieste di affissione all'albo pretorio e conferma dell'avvenuta pubblicazione
- Assicurazioni di avvenuta notifica

Allegato 5

Documenti soggetti a Registrazione Particolare

Per i procedimenti amministrativi o gli affari per i quali si renda necessaria la riservatezza delle informazioni o il differimento dei termini di accesso, è previsto all'interno dell'AOO un registro di protocollo riservato, non disponibile alla consultazione dei soggetti non espressamente abilitati.

Nel caso di riservatezza temporanea delle informazioni è necessario indicare, contestualmente alla registrazione di protocollo, anche l'anno, il mese ed il giorno nel quale le informazioni temporaneamente riservate divengono soggette all'accesso ordinariamente previsto.

ELENCO DEI DOCUMENTI SOGGETTI A REGISTRAZIONE PARTICOLARE

- Documenti relativi a vicende di persone o a fatti privati o particolari;
- Documenti di carattere politico e di indirizzo che, se resi di pubblico dominio, possono ostacolare il raggiungimento degli obiettivi prefissati;
- Documenti dalla cui contestuale pubblicità possa derivare pregiudizio a terzi o al buon andamento dell'attività amministrativa;
- le tipologie di documenti individuati dall'art. 24 della legge 7 agosto 1990 n. 241; dall'art. 8 del DPR 27 giugno 1992 n. 352, nonché dalla legge 675/96 (e successive modifiche ed integrazioni) e norme collegate, compreso il regolamento comunale sui procedimenti amministrativi e sul diritto di accesso.
- Atti rogati o autenticati dal segretario comunale;
- Contratti e convenzioni;
- Verbali delle adunanze del Consiglio comunale;
- Verbali delle adunanze della Giunta comunale;
- Verbali degli organi collegiali del Comune;
- Autorizzazioni commerciali e registro autorizzazioni commerciali ;
- Autorizzazioni di pubblico esercizio registro autorizzazioni di pubblico;
- Autorizzazioni artigiane;
- Autorizzazioni turistiche;
- Autorizzazioni di pubblica sicurezza;
- Autorizzazioni di polizia mortuaria;
- Autorizzazioni igienico-sanitaria e veterinaria;
- Autorizzazioni sanitarie registro autorizzazioni sanitarie;
- Licenze di pesca;
- Atti di stato civile;
- Pubblicazioni di matrimonio;
- Carte d'identità;
- Certificati anagrafici;
- Tessere elettorali;
- Rapporti incidenti;
- Verbali oggetti smarriti;
- I verbali di violazione del Codice della strada ed i verbali di violazioni amministrative.

Verbali CdS registro dei verbali di violazione Codice della strada;

- Fatture attive;
- Mandati di pagamento;
- Reversali;
- Registro verbali di violazione regolamenti e leggi varie;
- Deliberazioni di Consiglio comunale registro delle deliberazioni del consiglio comunale;
- Deliberazioni di Giunta comunale registro delle deliberazioni della giunta comunale;
- Determinazioni dei responsabili dei servizi registro delle determinazioni;
- Decreti ;
- Ordinanze registro delle ordinanze;
- Documenti totalmente illeggibili nel testo non soggetti ad alcuna registrazione;
- Permessi di costruire registro dei permessi di costruire;
- Atti pubblicati all'Albo pretorio registro pubblicazioni Albo pretorio;
- Atti depositati nella casa comunale registro deposito atti alla casa comunale;
- Notifiche registro notifiche;
- Verbali di violazione regolamenti comunali e leggi varie (escluso il CdS).

Allegato 6

MODELLO REGISTRO DI EMERGENZA

CORRISPONDENZA IN ARRIVO

NUMERO DI PROTOCOLLO	DATI DEL DOCUMENTO	MITTENTE	OGGETTO	MEZZO D'INVIO *	DESTINATARIO
0	DATA NUMERO				
1					
2					

CORRISPONDENZA IN PARTENZA

DATA	DESTINATARIO	OGGETTO	MEZZO D'INVIO *	ALLEGATI	CLASSIFICAZIONE

(*) **M**= a mano **P**= prioritaria **R**= raccomandata **A**= assicurata **AR**= raccomandata con avviso di ricevimento **E**= espresso **T**= telegramma

Allegato 7

Titolario di classificazione e Indice sistematico di classificazione

Gruppo di lavoro per la formulazione di proposte e modelli
per la riorganizzazione dell'archivio dei Comuni

Piano di classificazione (= Titolario)
per gli archivi dei Comuni italiani
(seconda edizione)

dicembre 2005

Premessa

Il Gruppo di lavoro, incaricato di formulare «proposte e modelli per la riorganizzazione dell'archivio dei Comuni, in attuazione delle disposizioni normative in materia e per l'elaborazione dei temi legati alla formazione del titolario, del massimario di scarto e del manuale di gestione», è stato costituito il 18 luglio 2002 con decreto del Direttore generale per gli archivi, è stato rinnovato con decreto del 27 ottobre 2003, «in considerazione della necessità di sperimentare e monitorare le applicazioni del titolario e di elaborare il massimario di selezione e scarto», e ulteriormente prorogato fino al dicembre 2006 «in considerazione della necessità di proseguire nell'attività di elaborazione dello strumento e di seguire l'evoluzione dell'impianto del titolario presso i Comuni, monitorarne l'applicazione e seguirne gli sviluppi».

Normativa di riferimento citata dal decreto:

- Testo unico delle disposizioni legislative in materia di beni culturali e ambientali, approvato con Decreto legislativo 29 ottobre 1999, n. 490, che all'art. 40 obbliga gli enti pubblici ad ordinare i propri archivi [ora D. lgs. 22 gennaio 2004, n. 42 Codice dei beni culturali e del paesaggio, ai sensi dell'articolo 10 della legge 6 luglio 2002, n. 137, che all'art. 30 obbliga gli enti pubblici ad ordinare i propri archivi].
- Decreto del Presidente della Repubblica, Testo unico delle disposizioni legislative e regolamentari in materia di documentazione amministrativa del 28 dicembre 2000, n. 445, che all'art. 50 dispone che le pubbliche amministrazioni provvedano entro il 1° gennaio 2004 a realizzare o revisionare sistemi informativi automatizzati finalizzati alla gestione del protocollo informatico e dei procedimenti amministrativi
- Decreto Legislativo, Testo unico delle leggi sull'ordinamento degli enti locali del 18 agosto 2000, n. 267, che dispone sull'ordinamento istituzionale, finanziario e contabile degli enti locali

Il Gruppo di lavoro è attualmente¹ costituito da:

- Giorgetta Bonfiglio-Dosio (Università degli studi di Padova), coordinatrice
- Giuseppe Mesoraca (Direzione Generale per gli Archivi), coordinatore
- Renato Delfiol (Soprintendenza archivistica per la Toscana)
- Maurizio Galliani, che ha sostituito Daria Maistri (Comune di Milano)
- Angela Gioia (Comune di Bari)
- Giovanna Giubbini (Soprintendenza archivistica per l'Umbria)
- Gloria Maroso (Comune di Verona)
- Gabriella Masini (Comune di Perugia)
- Marina Messina (Soprintendenza archivistica per la Lombardia)
- Paola Pavan (Archivio Capitolino di Roma)
- Valeria Pavone (Comune di Padova)
- Diego Robotti (Soprintendenza archivistica per il Piemonte e la Valle d'Aosta)
- Letterio Turiaco (ANCI)
- Eugenia Vantaggiato (Soprintendenza archivistica per la Puglia)
- Gilberto Zacchè (Soprintendenza archivistica per l'Emilia Romagna)
- Salvatore Zaiti (Comune di Foligno)

Il Gruppo ha utilizzato come base di discussione la Proposta di titolario (= piano di classificazione) per gli archivi dei Comuni italiani, elaborata dall'Università degli studi di Padova e dal Comune di Cadoneghe².

¹ Nel decreto del 2002 figuravano anche i nomi di Antonio Malvolti (Comune di Cerreto Guidi) e di Antonio Mucciardi (Comune di Napoli).

² La proposta, elaborata, oltre che da Giorgetta Bonfiglio-Dosio per l'Università di Padova, da Giorgio Bonaldo, Lajla Pagini, Marina Sarto per il Comune di Cadoneghe (prov. di Padova), è stata presentata in una prima versione il 3 maggio 2002; è stata poi aggiornata e rivista in data 10 gennaio 2003. Ad essa hanno collaborato anche Andrea

Nel periodo di applicazione sperimentale del titolario, il Gruppo ha potuto avvalersi dei suggerimenti e dei commenti qualificati di molte persone, alle quali va uno speciale ringraziamento³.

La gestione archivistica nella normativa vigente

L'art. 50, comma 4 del T.U. sulla documentazione amministrativa⁴ prevede che le pubbliche amministrazioni adottino per il proprio archivio criteri omogenei di classificazione e archiviazione. L'art. 56 del medesimo DPR ribadisce che le operazioni di classificazione sono, insieme con quelle di registrazione e di segnatura di protocollo, operazioni *necessarie e sufficienti* per la tenuta del sistema di gestione dei documenti. Il complesso normativo di questi ultimi anni, all'interno del quale si iscrive il citato DPR 445/2000, non costituisce una novità per lo Stato italiano, che vanta una lunga e gloriosa tradizione in materia di regolamentazione dell'attività di gestione archivistica. In particolare il 1° marzo 1897 la circolare 17100/2 del Ministero dell'interno⁵, a firma Carlo Astengo, impose ai Comuni italiani alcune norme di gestione degli archivi e tra l'altro l'uso di un titolario di classificazione articolato in 15 categorie. La collocazione del Comune nel contesto istituzionale e amministrativo dello Stato è radicalmente cambiata negli ultimi cento anni⁶, determinando il mutamento sostanziale delle funzioni comunali, elemento primario da considerare per la definizione di un titolario⁷.

Constatata, anche tramite sondaggi presso i Comuni⁸, la inadeguatezza del titolario Astengo, è stata avvertita la necessità di proporre uno nuovo, specie nell'impianto.

Desolei dell'Archivio generale del Comune di Padova e Gianni Penzo dell'Archivio generale di Ateneo dell'Università di Padova. Il testo è reperibile in due sedi: *Proposta di titolario (= piano di classificazione) per gli archivi dei Comuni*, «Nuova rassegna di legislazione, dottrina e giurisprudenza», LXXVI/22 (nov. 2002), p. 2508-2520; G. BONFIGLIO-DOSIO, *Proposta di un nuovo titolario per gli archivi dei comuni italiani*, in *Studium 2000. Atti della 3a Conferenza organizzativa degli archivi delle Università italiane*, a cura di Gianni Penzo Doria, Padova 2002, p. 316-367.

³ Oltre a quelli rappresentati nel Gruppo, molti Comuni, in particolare Ancona e parecchi altri delle Marche, La Spezia, Cento (FE) e altri Comuni dell'Emilia, Cerveteri, Gabicce Mare, Capannori (LU), Montecchio Maggiore (VI), Settimo Torinese, Castel San Pietro Terme (BO), Medicina (BO). Inoltre Maria Guercio dell'Università di Urbino e i suoi collaboratori, in particolare Alessandro Chiaretti, che hanno reso disponibili i loro materiali di ricerca e di lavoro; Andrea Giorgi e Leonardo Mineo, impegnati nel progetto "PI-TRE: Modello di titolario e Manuale di Gestione per i Comuni Trentini" promosso dalla Provincia Autonoma di Trento in collaborazione con l'Università degli Studi di Trento-Dipartimento di Scienze Storiche e Filologiche, che hanno verificato in via sperimentale l'applicabilità del titolario nei Comuni della provincia di Trento.

⁴ DPR 28 dicembre 2000, n. 445 *Testo unico delle disposizioni legislative e regolamentari in materia di documentazione amministrativa*. Del sistema di classificazione come «strumento che permette di organizzare tutti i documenti secondo un ordinamento logico, con riferimento alle funzioni e alle attività dell'amministrazione interessata» parla anche il decreto del 14 ottobre 2003 del Ministro per l'innovazione e le tecnologie (seconda direttiva Stanca), § 2.2.8

⁵ Il Ministero dell'interno, cui faceva capo fino al 1975 l'amministrazione archivistica, costituiva pure un riferimento ineludibile per i Comuni, almeno prima dell'affermazione piena dello Stato delle autonomie, sancita dalla riforma del titolo V della Costituzione.

⁶ Per l'analisi dettagliata di tali cambiamenti G. BONFIGLIO-DOSIO, *Un nuovo titolario per gli archivi dei comuni italiani? Un contributo per la soluzione di una questione archivistica nazionale*, «Bollettino della Deputazione di storia patria per l'Umbria», XCIX (2002), p. 355-380; EAD., *Proposta di un nuovo titolario per gli archivi dei comuni italiani*, in *Studium 2000*, p. 316-367.

⁷ Oltre alle riflessioni "classiche" di Raffaele DE FELICE sul titolario per funzioni (si rinvia in particolare a: *L'archivio contemporaneo. Titolario e classificazione sistematica di competenza nei moderni archivi correnti pubblici e privati*, Roma, NIS, 1988 <Beni culturali, 4>), M. GUERCIO, *Il ruolo della classificazione nei sistemi documentari contemporanei*, in *La metodologia per la definizione di piani di classificazione in ambiente digitale*, a cura di Elena Aga Rossi e Maria Guercio, Roma 2005, p. 17-22; G. BONFIGLIO-DOSIO, *La classificazione in archivistica: riflessioni teoriche e nuove applicazioni*, «Atti e memorie dell'Accademia Galileiana di scienze, lettere ed arti», CXVI (2003-2004), parte III, p. 103-114.

⁸ I risultati del questionario predisposto dal Gruppo di lavoro per acquisire ulteriori notizie sullo stato della gestione documentale, oltre a quelle riferite dalle Soprintendenze archivistiche, sono state illustrati e commentati da G. BONFIGLIO-DOSIO, *L'attività del Gruppo di lavoro sugli archivi comunali: riflessioni e commenti*, «Archivi per la storia», XVI/2 (2003), p. 239-263.

Il piano di classificazione (nome con cui il titolare viene designato nel DPR 445/2000) è uno degli strumenti che si utilizzano nella gestione dell'archivio in formazione. La normativa recente ha in sostanza riconfermato la validità metodologica degli strumenti di lavoro tradizionalmente usati nella pratica archivistica⁹; di pari passo la dottrina ha approfondito l'analisi di tali procedure e ha suggerito ulteriori affinamenti in grado di migliorare la prassi e di consentire l'uso delle nuove tecnologie. Lo spirito del DPR 445/2000 è di indurre le pubbliche amministrazioni a ripensare alla funzione dell'archivio all'interno delle strutture organizzative, riscoprirne la natura di servizio a supporto dell'intera organizzazione, regolamentarne il funzionamento in modo integrato¹⁰.

Tutto questo comporta per le pubbliche amministrazioni un oneroso lavoro di adeguamento dei sistemi esistenti (in certi casi, mai impostati correttamente). Per agevolare i Comuni in questa fase di transizione, sicuramente creativa ma anche difficile e impegnativa, la Direzione generale per gli archivi del Ministero per i beni e le attività culturali ha costituito il Gruppo nazionale di lavoro.

Oltre al piano di classificazione, che è l'obiettivo primario, il Gruppo di lavoro ha predisposto anche un prontuario per la classificazione, linee guida per la stesura del manuale di gestione, un glossario, linee guida per l'organizzazione dei fascicoli e delle serie, considerazioni preliminari sulla documentazione prodotta dai consigli circoscrizionali e il piano di conservazione.

La comprensione del titolare è presupposto indispensabile per il suo uso corretto nell'ambito dell'intero sistema di gestione archivistica, all'interno del quale esso rappresenta solo uno degli strumenti. Il Gruppo ha ritenuto necessario precisare alcuni concetti fondamentali che hanno ispirato la redazione di tale strumento gestionale e richiamare il contesto operativo entro il quale calare il titolare stesso: molto di quanto illustrato di seguito potrà risultare ampiamente noto a chi gestisce gli archivi correnti dei Comuni, ma chiarire definizioni e procedure è opportuno per costituire una base condivisa di conoscenze.

L'archivio nell'organizzazione del Comune

Chi lavora nella pubblica amministrazione sa benissimo che cos'è un documento e a che cosa serve nel contesto giuridico in cui si trova a operare quotidianamente.

È però utile precisare che l'archivio non è una semplice somma di documenti, ma è piuttosto un complesso di documenti tra di loro interrelati. L'archivio si configura come strumento e residuo dell'attività istituzionale di un soggetto giuridico; è il risultato della sedimentazione progressiva di documenti connessi tra di loro e con il soggetto produttore. Perciò il sistema documentario comprende, oltre ai documenti, anche l'insieme delle relazioni, che sono stabili e non arbitrarie, in quanto stabilite dal soggetto produttore per ragioni organizzative e funzionali nel momento in cui i documenti vengono prodotti¹¹. L'organizzazione dell'archivio nella sua fase formativa è essenziale per la corretta stratificazione del complesso documentario e per dotare le pubbliche amministrazioni di un prezioso supporto informativo e probatorio per la loro attività: di questo la normativa italiana ha sempre avuto coscienza; anche le recenti disposizioni confermano tale tradizione e intendono fornire alle pubbliche amministrazioni gli indirizzi metodologici generali per realizzare un servizio archivistico efficiente ed efficace.

⁹ D. TAMBLÉ, *Gli strumenti dell'archivio e del protocollo dalla certificazione giuridica alla concettualizzazione istituzionale*, in *Titulus 97. Atti della 1a Conferenza organizzativa degli archivi delle Università italiane: verso la creazione di un sistema universitario nazionale*, a cura di Gianni Penzo Doria, Padova 1999, p. 47-68 e A. ANTONIELLA, *Attualità degli strumenti dell'archivio e del protocollo*, *ibidem*, p. 69-76.

¹⁰ Per un commento L. GIUVA, *Il Testo unico delle disposizioni legislative e regolamentari in materia di documentazione amministrativa*, «Rassegna degli Archivi di Stato», LX/3 (set.-dic. 2000), p. 620-631.

¹¹ Queste le riflessioni più recenti sulla definizione di archivio: M. GUERCIO, *Archivistica informatica. I documenti in ambiente digitale*, Roma 2002, p. 37-45.

Il servizio archivistico dell'ente deve organizzare le aggregazioni dei documenti in modo rispondente alle esigenze del produttore di strutturare la propria memoria in modo efficiente ed efficace, in grado cioè di conservare nel tempo il valore probatorio e conoscitivo del complesso documentale.

Secondo la tradizione teorica e normativa italiana, l'archivio è tale dal momento in cui viene formato il singolo documento e costituisce quindi un insieme unitario, anche se si distinguono tre fasi organizzative: l'archivio corrente, che comprende i documenti necessari allo svolgimento delle attività in corso, l'archivio di deposito comprendente documenti relativi ad affari conclusi, l'archivio storico comprendente documenti selezionati per la conservazione permanente.

Anche la normativa recente (DPR 445/2000) riconferma le tradizionali posizioni italiane in tema di archivi e detta regole per la gestione di ciascuna delle tre fasi di vita dei complessi documentali.

La *prima fase* gestisce la formazione dei documenti, operazione che le nuove tecnologie hanno rivoluzionato più di altre, rendendo necessario un massiccio intervento normativo circa il riconoscimento della validità giuridica dei nuovi supporti, i sistemi di attestazione della provenienza e della inalterabilità del documento, la conservazione delle interrelazioni reciproche tra documenti e la semplificazione delle forme di documentazione di atti, fatti e situazioni giuridicamente rilevanti¹². La materia trova ampia e sistematica trattazione nel testo unico sulla documentazione amministrativa (il già citato DPR 445/2000), attualmente "affiancato" dal D. lgs. 7 marzo 2005, n. 82 Codice dell'amministrazione digitale, che entrerà in vigore dal 1° gennaio 2006. Il Codice dei beni culturali (riprendendo il precedente Testo unico per i beni culturali) impone agli enti pubblici l'ordinamento dei loro archivi¹³. Restano fermi per la gestione dell'archivio corrente alcuni capisaldi metodologici, recepiti anche dalla normativa, dei quali si parlerà più avanti.

La *seconda fase* gestisce i processi di selezione dei documenti, operazione valutativa che può condurre a due esiti tra di loro contrastanti: la conservazione permanente dei documenti che rivestono significativo valore di testimonianza storica, oltre che rilevanza giuridico probatoria, oppure lo scarto, cioè l'eliminazione fisica irreversibile dei documenti ritenuti di valore transitorio e strumentale, da effettuare con l'autorizzazione del soprintendente archivistico competente per territorio¹⁴. Il testo unico sulla documentazione amministrativa (DPR 445/2000, art. 68, comma 1) prevede, infatti, che il responsabile del servizio per la gestione dei flussi documentali e degli archivi elabori ed aggiorni il piano di conservazione degli archivi per la selezione periodica e la conservazione permanente dei documenti.

La *terza fase* gestisce la conservazione permanente dei documenti selezionati, mantenendo e rendendo comprensibili i legami originari tra i documenti, approntando gli opportuni strumenti descrittivi che consentano la ricerca di uno specifico documento e l'analisi dell'intero complesso documentale.

È importante ribadire, una volta di più, che l'archivio non è un magazzino, ma è un servizio e come tale va organizzato e gestito fin dal suo nascere.

L'art. 61 del DPR 445/2000 difatti impone a ciascuna amministrazione pubblica di istituire «un servizio per la tenuta del protocollo informatico, della gestione dei flussi documentali e degli

¹² Si richiama la necessità che i Comuni prestino la massima attenzione alla conservazione dei supporti informatici, che richiede da un lato l'osservanza delle regole circa i requisiti tecnici del sistema di gestione e le caratteristiche dei documenti informatici (forma del documento elettronico) e d'altro canto la necessità dell'individuazione di un responsabile del sistema di gestione documentale, in grado di garantire nel lungo periodo la conservazione autentica dei documenti elettronici attraverso la pratica della migrazione, che esige particolari cautele in merito alla validazione dei documenti migrati, tramite la dichiarazione di conformità all'originale delle copie.

¹³ D. lgs. 42/2004, art. 30, comma 4 «I soggetti indicati al comma 1 [enti pubblici territoriali] hanno l'obbligo di conservare i propri archivi nella loro organicità e di ordinarli», ripreso da D. lgs. 490/1999, art. 40, comma 1 «Gli enti pubblici hanno l'obbligo di ordinare i propri archivi».

¹⁴ D. lgs. 42/2004, art. 21, comma 1 d). Norma già presente nel D. lgs. 490/1999, art. 21, comma 5.

archivi». Al servizio deve essere preposto «un dirigente ovvero funzionario, comunque in possesso di idonei requisiti professionali o di professionalità tecnico archivistica acquisita a seguito di processi di formazione»¹⁵.

Gli strumenti per gestire l'archivio corrente

La normativa recente prevede, in linea con la tradizione archivistica italiana, che l'introduzione di sistemi di gestione informatica degli archivi consenta di effettuare alcune operazioni e di utilizzare determinati strumenti volti a fornire elementi di garanzia e a consentire una gestione archivistica efficiente ed efficace.

L'art. 56 del DPR 445/2000 impone come necessarie e sufficienti per la tenuta del sistema di gestione informatica dei documenti da parte delle pubbliche amministrazioni le operazioni di:

1. registrazione
2. segnatura
3. classificazione

Accenniamo a queste operazioni, citando i relativi strumenti, per inquadrare in modo corretto l'uso del titolario o piano di classificazione nel contesto più generale della gestione dell'archivio in formazione.

1) La *registrazione a protocollo* dei documenti consente di individuare in modo univoco il singolo documento all'interno dell'archivio e a certificare in modo inoppugnabile la data nella quale esso è entrato a far parte dell'archivio del soggetto produttore, funzione quest'ultima indispensabile alla luce delle disposizioni legislative sulla durata dei procedimenti amministrativi. Lo strumento, che in Italia si usa da circa due secoli per realizzare l'operazione della registrazione, è il registro di protocollo, che si configura come atto pubblico di fede privilegiata e va di conseguenza compilato con le avvertenze e le procedure prescritte dalla legge¹⁶. La registrazione a protocollo, se eseguita secondo i dettami dell'art. 53 del DPR 445/2000, soddisfa le esigenze di attestazione giuridico-probatoria. Con l'aggiunta di altre informazioni (quali, ad esempio, lo smistamento all'Unità Organizzativa Responsabile e l'assegnazione al Responsabile del Procedimento Amministrativo, la classificazione e l'indicazione del fascicolo di appartenenza) la registrazione a protocollo può esplicare una potente funzione gestionale tesa a organizzare la corretta stratificazione dei documenti e a controllare i flussi documentali.

2) La *segnatura* è – come recita l'art. 55 del DPR 445/2000 – l'apposizione o associazione all'originale del documento, in forma permanente e non modificabile, delle informazioni riguardanti il documento stesso, cioè di quelle che vengono registrate a protocollo.

La *classificazione* è operazione logica in base alla quale ciascun documento, che riguarda una singola e specifica questione concreta, viene ricondotto, in base all'oggetto trattato, a grandi raggruppamenti di ordine generale e di carattere astratto, indicati nel titolario o piano di classificazione.

Il Gruppo ha avuto modo di verificare che, mentre l'operazione della registrazione non è mai caduta in disuso nelle amministrazioni comunali, anche se spesso viene effettuata in modo sommario, impreciso e inefficace, la classificazione difficilmente è stata capita, interpretata correttamente e usata con convinzione e perizia per l'organizzazione dei documenti. Il DPR 445/2000 giustamente ne ribadisce l'importanza e ne impone l'obbligo. La classificazione si avvale del piano di classificazione.

¹⁵ Per le strategie e le procedure di istituzione del Servizio si rinvia alle *Linee guida per la stesura del manuale di gestione per gli archivi comunali* elaborate dal Gruppo.

¹⁶ Molti aspetti peculiari del protocollo sono stati ribaditi e precisati in sede giurisdizionale: A. ROMITI, *Le principali sentenze sul protocollo delle pubbliche amministrazioni: casistica, commento e note sentenza per sentenza*, Viareggio 1995.

3) Il *piano di classificazione* o *titolario* è il sistema preconstituito di partizioni astratte, gerarchicamente ordinate (dal generale al particolare), fissate sulla base dell'analisi delle funzioni dell'ente, al quale deve ricondursi la molteplicità dei documenti prodotti, per organizzarne la sedimentazione ordinata.

Il *titolario* si sviluppa su più livelli, denominati dalla dottrina: titolo, classe, sottoclasse, categoria, sottocategoria. Il Gruppo ha scelto, in linea con le più accreditate tendenze dottrinarie e con le indicazioni dell'AIPA/CNIPA, di articolare il *titolario* di classificazione solo su due livelli: i titoli e le classi. Questa scelta del Gruppo è stata in genere apprezzata dai Comuni, che hanno sperimentato il *titolario*, proprio per la sua semplicità strutturale e per la conseguente facilità di memorizzazione e di uso; ha suscitato però qualche critica da parte dei teorici. Il Gruppo ha preso in considerazione e discusso sia gli apprezzamenti sia le obiezioni. Ma i risultati della sperimentazione non hanno fornito suggerimenti univoci e concordi, soprattutto perché si è riscontrato una perdurante confusione tra livelli, che hanno natura logica e astratta, e organizzazione dei fascicoli, delle serie e dei repertori, che sono – al contrario – prodotti concreti. Alla luce di quanto su esposto, in questa fase (2005), il Gruppo ha deciso di mantenere i due livelli attuali e di suggerire le forme di organizzazione e aggregazione del materiale prodotto in ciascuna classe, per facilitarne la gestione concreta. Intende quindi sottolineare alcuni punti fermi. Prima di tutto ribadisce che l'operazione della classificazione non deve confondersi con quella delle aggregazioni documentali in fascicoli, serie e repertori e neppure con quella dello smistamento dei documenti, che obbedisce alle logiche organizzative di ciascun Comune. Il terzo livello, qualora in futuro si deciderà di introdurlo, sulla base di ulteriori sperimentazioni, dovrà comprendere sottoclassi, cioè partizioni funzionali e non singoli fascicoli, proprio per non ripercorrere gli errori compiuti con il *titolario* Astengo. Insiste, inoltre, sulla necessità che il presente *titolario*, in quanto strumento condiviso e supporto per la interoperabilità, deve essere adottato, senza possibilità di adattamenti e personalizzazioni arbitrarie. Eventuali altri cambiamenti possono essere proposti al Gruppo, che li vaglierà e, se li riterrà opportuni, li introdurrà perché possano essere adottati da tutti. Del resto alcuni cambiamenti suggeriti da qualche Comune sono già stati introdotti in questa seconda versione. Non è quindi consentita un'organizzazione libera del terzo livello.

Le scelte e le metodologie perseguite dal Gruppo di lavoro nel definire il presente piano di classificazione per i Comuni si rifanno alla distinzione tra funzione e competenza: la funzione è il compito istituzionale che la legge attribuisce a un determinato ente (nel nostro caso, ai Comuni); la competenza è l'attribuzione di una funzione a un determinato ufficio del medesimo ente. Le funzioni attribuite ai Comuni sono uguali per tutti i Comuni, grandi o piccoli che essi siano (nel senso che tutti i Comuni sono chiamati ad esercitare le medesime funzioni); mentre all'interno di due diversi Comuni la medesima funzione può essere attribuita a uffici diversi e perfino all'interno dello stesso Comune le competenze possono cambiare radicalmente da un anno all'altro. Il *titolario* di classificazione, che serve per suddividere i documenti in base all'oggetto trattato, deve essere determinato nella sua articolazione tramite l'analisi delle funzioni. In tal caso è possibile stabilire un sistema di classificazione dei documenti omogeneo per tutti i Comuni, il che consente la comunicazione e, in ambiente digitale, l'interoperabilità dei sistemi, richiesta dalla legge.

L'adozione del *titolario* è certamente un atto di organizzazione dell'ente e pertanto va deliberato dalla Giunta comunale¹⁷, unitamente al manuale di gestione del quale costituisce, anche sotto forma di allegato, un elemento rilevante¹⁸. Tale provvedimento va comunque preceduto dalla individuazione, ad opera sempre della Giunta comunale, dell'Area Organizzativa Omogenea (AOO), dalla istituzione formale del servizio archivistico e dall'indicazione del responsabile di tale

¹⁷ Ai sensi dell'art. 48, comma 3 del D. lgs. 267/2000.

¹⁸ DPCM 31 ottobre 2000, art. 5, comma 2.

servizio¹⁹. Gli aggiornamenti, revisioni o modifiche al presente titolario o al manuale di gestione seguono la medesima procedura. Il titolario serve a organizzare i documenti prodotti dalla data in cui viene formalmente adottato dal Comune; non può in nessun caso essere utilizzato come strumento di riordino dell'archivio già prodotto, che deve essere conservato nella sua struttura e organizzazione originaria²⁰.

Questo titolario ha carattere generale (ma non generico); il che significa che nel decidere la dicitura dei gradi divisionali si è scelto un lessico preciso, ricavato dalla normativa, in grado di descrivere puntualmente la funzione, senza però cadere in determinazioni analitiche: i termini indicano funzioni di carattere generale e comprendono tutte le casistiche prevedibili secondo l'attuale ordinamento dei Comuni.

Ha carattere astratto, nel senso che prevede il "può esserci", non quello che effettivamente "c'è stato": ad esempio, nella classe "opere pubbliche" (lessico che rinvia a una ben precisa tipologia di attività esercitate dai Comuni, soggetta, tra l'altro, a normative specifiche) possono trovare collocazione documenti riferentisi a qualsiasi manufatto per quanto impensabile e stravagante. Quindi, per fare un esempio concreto, non si trova nel presente titolario alcuna classe denominata "Costruzione strade", che invece è presente quale voce di indice (strade: costruzione) nel Prontuario per la classificazione, in quanto tale intervento concreto dovrà essere ricondotto alla classe 5 – Opere pubbliche del Titolo VI – Pianificazione e gestione del territorio.

Poiché l'operazione della classificazione è in sostanza un processo di *reductio ad unum*, cioè di riconduzione ad unità logiche di una molteplicità di casistiche, ne consegue che il titolario deve essere omnicomprensivo in modo da prevedere quanto il singolo Comune potrà mettere in atto nell'ambito delle funzioni ad esso attribuite²¹. Perciò è stato necessario, ad esempio, prevedere anche la classe 13 – Commissario *ad acta* nel Titolo II, perché è una situazione che si può verificare, anche se raramente.

La determinazione dei titoli e delle classi è stata effettuata sulla scorta della normativa relativa ai Comuni per individuare le funzioni e le materie di competenza²². L'individuazione dell'unità logica alla quale ricondurre il documento difatti va compiuta esaminando l'oggetto che il documento stesso tratta e non il suo autore. Quindi, sempre per fare un esempio tratto dal Titolo II, devono venir classificati con II/1 non tanto gli atti emanati dal Sindaco quanto gli atti e i documenti che riguardano il Sindaco.

Un'ultima precisazione: il titolario deve essere stabile, nel senso che, una volta adottato con provvedimento formale, esso deve essere sempre utilizzato nella forma in cui è stato adottato; nel contempo deve essere anche dinamico, nel senso che – essendo stato determinato con riferimento alle funzioni esercitate dal Comune – va aggiornato ogni volta che esse cambiano, con le modalità cui si è già accennato²³.

È frequente la domanda circa l'obbligatorietà dell'uso del titolario. La normativa, in particolare l'art. 50 del DPR 445/2000, stabilisce che «Ciascuna amministrazione deve stabilire un piano di classificazione»: pertanto l'uso del titolario è obbligatorio, soprattutto in ambiente informatico, dove le necessità di organizzazione sono maggiori e più stringenti rispetto al tradizionale sistema cartaceo. È stato rilevato che molte amministrazioni comunali non hanno più usato il titolario per

¹⁹ Ai sensi e per gli effetti dell'art. 50, comma 4 del DPR 445/2000 e art. 3 del DPCM 31 ottobre 2000.

²⁰ Anche DPR 445/2000, art. 67 «Il trasferimento [dei fascicoli e delle serie all'archivio di deposito] deve essere attuato rispettando l'organizzazione che i fascicoli e le serie avevano nell'archivio corrente».

²¹ I teorici della classificazione sottolineano che le divisioni di un sistema non devono essere vuote, devono essere reciprocamente esclusive e devono essere nel loro complesso esaustive del dominio in questione. Le divisioni inoltre devono essere gerarchiche in modo da riprodurre un albero, nel quale un ramo si suddivide in altri rami. Per una riflessione sulla filosofia della classificazione F. GI., *Sistematica e classificazione*, in *Enciclopedia Einaudi*, XII, Torino 1981, p. 1024-1044.

²² L'individuazione di un lessico non equivoco e non ripetitivo, ma rigorosamente preciso e appropriato è un requisito essenziale della logica classificatoria. Si è quindi evitato di introdurre ripetute classi dal medesimo nome in ogni titolo: ad esempio, "Disposizioni e direttive" oppure "Attività informativa".

²³ L'aggiornamento del titolario è compito affidato dal Direttore generale per gli archivi al Gruppo di lavoro.

organizzare i loro documenti, forse perché ritenevano inadeguato quello predisposto nel 1897 da Carlo Astengo e diffuso dal Ministero dell'interno. Molti Comuni hanno utilizzato titolari variamente derivati dal titolare Astengo, talvolta elaborati con intenti puramente commerciali e, tutto sommato, poco rispondenti alle esigenze dei Comuni. Il Gruppo di lavoro ritiene utile in termini di comunicazione tra istituzioni giuridicamente uguali e di interoperabilità dei sistemi insistere perché i Comuni adottino un sistema di classificazione condiviso. Il titolare elaborato dal Gruppo può essere utilizzato da ciascuno degli oltre 8.000 Comuni italiani, grandi o piccoli che siano, perché è stato disegnato tenendo conto delle funzioni (uguali per tutti i Comuni) e non delle competenze e dell'organizzazione interna (che invece variano da Comune a Comune).

A differenza del titolare che può essere strumento unico e condiviso per tutti i Comuni italiani, il manuale di gestione dovrà essere ritagliato in modo specifico sull'organizzazione di ciascun Comune e la sua stesura dovrebbe costituire un'occasione per ripensare l'intera organizzazione archivistica comunale.

Il titolare prodotto dal Gruppo è il risultato di un confronto fra persone dalla vasta e consolidata esperienza, che hanno studiato il problema nella sua complessità con un bagaglio variegato di conoscenze, mettendo a frutto l'evoluzione normativa e il dibattito scientifico che di recente si è positivamente incrementato, coinvolgendo non solo teorici dell'archivistica e dell'amministrazione, ma anche archivisti e amministratori comunali.

4) Oltre alle tre operazioni già descritte (registrazione, segnatura e classificazione), la buona pratica archivistica prevede l'aggregazione e organizzazione dei documenti. Questa operazione è prescritta dall'art. 65 del DPR 445/2000: «Il sistema per la gestione dei flussi documentali deve: a) fornire informazioni sul legame esistente tra ciascun documento registrato, il fascicolo ed il singolo procedimento cui esso è associato». L'art. 67 del DPR 445/2000 cita esplicitamente i fascicoli e le serie, raccomandando di mantenerne l'ordinamento originario nel trasferimento dall'archivio corrente a quello di deposito. Fascicoli e serie sono quindi due modalità di organizzazione e aggregazione dei documenti secondo criteri logici predefiniti. A questi il Gruppo ha aggiunto il "repertorio", di cui si parlerà in seguito. Il DPR citato non accenna ai criteri di costituzione e organizzazione delle serie, proprio perché si tratta di questioni legate alla natura di ciascun ente produttore, alle sue funzioni e, quindi, al piano di classificazione di cui si dota. Inoltre enti uguali, ad esempio due Comuni, possono organizzare in modo differente, ma ugualmente accettabile e funzionale i documenti prodotti.

Il Gruppo, conscio – grazie anche ai risultati della sperimentazione – delle difficoltà che i Comuni incontrano nella realizzazione corretta dei fascicoli e delle serie, ha predisposto apposite Linee guida per la formazione e organizzazione dei fascicoli.

In proposito va ricordato che il *fascicolo*, unità archivistica prevalente nell'archivio moderno, è l'aggregazione organizzata di documenti. In passato nella pratica burocratica molte amministrazioni – erroneamente – hanno interpretato il fascicolo come un ulteriore livello del titolare. Invece – correttamente – il titolare di classificazione prevede quello che può esserci (la potenza, per usare il linguaggio aristotelico), il fascicolo contiene i documenti relativi ad un preciso e concreto fatto, quello che si è svolto (l'atto, sempre nel linguaggio aristotelico).

Si possono costituire sostanzialmente tre tipi di fascicolo:

1. fascicolo per affare²⁴

²⁴ Si richiama e si sottolinea la differenza tra affare e procedimento. L'affare (termine assente nella normativa in vigore, ma attestato in quella precedente, in particolare il RD 25 gennaio 1900, n. 35, art. 34 *Approvazione del regolamento per gli uffici di registratura e di archivio delle Amministrazioni centrali*, art. 34) indica nella consuetudine amministrativa il caso concreto che la pubblica amministrazione deve portare a buon fine. Il procedimento amministrativo viceversa è il modello di comportamento ideale e astratto che deve guidare la pubblica amministrazione nella gestione degli affari. Una definizione di "affare" è in DE FELICE, *L'archivio contemporaneo. Titolare di classificazione*, p. 85. Qualche riflessione in G. BONFIGLIO-DOSIO, *Natura e struttura del fascicolo*, «Rassegna degli Archivi di Stato», LXII (2002), p. 431-440. Perciò ad ogni affare corrisponde un fascicolo, mentre un

2. fascicolo per persona fisica o giuridica
3. fascicolo per attività

Il *fascicolo per affare* si apre nell'ambito del livello più basso del titolario di classificazione, quindi, nel caso dei Comuni, nell'ambito di una delle classi e comprende i documenti, recanti tutti la medesima classifica, prodotti da un ufficio per la trattazione di un affare. Perciò ogni fascicolo si riferisce ad un affare specifico e concreto. Qualche esempio di fascicoli per affare: la costruzione di un nuovo edificio comunale (titolo VI, classe 5); la realizzazione di un evento culturale (titolo VII, classe 6); l'effettuazione di un concorso o di un bando di selezione del personale (titolo III, classe 1).

Il fascicolo per affare si individua con:

- anno di apertura
- titolo e classe
- numero del fascicolo che è progressivo all'interno del grado divisionale più basso del titolario di classificazione (nel caso del Comune, la classe)
- oggetto, che è un testo sintetico che descrive puntualmente l'affare cui si riferisce

Un esempio chiarisce molto bene: 2003-VII/6.13 «Concerto di Ferragosto a Pra' della Valle», dove:

- 2003 è l'anno di apertura
- VII è il titolo (Servizi alla persona)
- 6 è la classe (Eventi e attività culturali)
- 13 è il numero progressivo attribuito a fascicolo su base cronologica durante l'anno 2003 all'interno del titolo VII e della classe 6

Il fascicolo per affare ha una data di apertura, una durata circoscritta, che può non coincidere perfettamente con l'anno solare, e una data di chiusura: può comunque essere gestito su base annuale, secondo una procedura di solito prevista dai sistemi informatici in commercio, in quanto viene "trasportato a nuovo anno" se non viene chiuso nell'anno di apertura.

Il *fascicolo per persona fisica o giuridica* comprende tutti i documenti, anche con classifiche diverse, che si riferiscono a una persona. Per spiegare meglio, nel fascicolo personale di un dipendente ciascun documento viene classificato a seconda della classe di riferimento prevista nel titolo III. Il fascicolo si configura così come aggregazione di documenti diversamente classificati e si apre indipendentemente dalle classi. Si può aprire a livello di titolo (ad esempio, per i dipendenti nel titolo III oppure per le ditte nel titolo VIII) o a livello di classe (ad esempio, gli assistiti del servizio sociale nelle classi 9-14 del titolo VII o le associazioni alla classe 17 del titolo I). Ai fini dell'individuazione e della denominazione del fascicolo si considera, in genere, per i dipendenti il numero di matricola, ma talvolta anche il cognome e nome. Il numero attribuito alla persona all'interno dell'organizzazione (numero di matricola) oppure il cognome e nome dell'intestatario costituiscono l'elemento unificante dei documenti recanti classifiche differenti, che comunque si possono organizzare all'interno del fascicolo in sottofascicoli. Quasi sempre i fascicoli intestati alle persone restano correnti per molti anni, costituendo serie aperte, e di tale caratteristica deve tener conto il sistema informatico di gestione.

Un esempio: 2005-III/0.6749 «Mario Rossi». Il fascicolo per persona si individua quindi con:

procedimento comprende documenti che possono far parte di più fascicoli. Sarà compito di ciascuna amministrazione predisporre l'elenco dei procedimenti e relativi documenti da produrre nelle varie fasi, secondo quanto richiesto dall'art. 2, comma 2 della legge 7 agosto 1990, n. 241, modificata dalla legge 11 febbraio 2005, n. 15: difatti, mentre è possibile indicare a livello nazionale l'articolazione del titolario, che rispecchia le funzioni, non è possibile elencare con puntualità i procedimenti e il loro svolgimento nei singoli Comuni. La relazione tra fascicoli e procedimento è ben chiara anche nel DPR 445/2000 (in particolare gli artt. 64 e 65), che impone al sistema di gestione documentale di classificare, costituire i fascicoli e collegarli ai relativi procedimenti. L'elenco dei procedimenti e dei documenti connessi deve essere inserito fra gli allegati del manuale di gestione. Tale collegamento tra fasi del procedimento e documenti da produrre sarà utile anche per predisporre la modulistica e per realizzare la comunicazione istituzionale tramite anche il sito Web.

- 2005 è anno di apertura
- III è il titolo (Risorse umane)
- 0 è la classe
- 6749 è il numero di matricola

Il *fascicolo per attività* è costituito e comprende i documenti prodotti nello svolgimento di un'attività amministrativa semplice, non discrezionale e ripetitiva, che si esaurisce in riposte obbligate o meri adempimenti. Qualche esempio: richieste di informazioni bibliografiche e relative risposte (titolo VII, classe 6), richieste e permessi di accesso alla zona a traffico limitato (titolo VI, classe 7). Il fascicolo per attività comprende documenti con destinatari e oggetti diversi, ma con identica classifica; ha durata annuale e, se la massa documentale è eccessiva, può articolarsi in sottofascicoli con diverse cadenze temporali (ad esempio, mensili).

Il *repertorio dei fascicoli* è lo strumento sul quale vengono annotati con un numero progressivo i fascicoli secondo l'ordine cronologico in cui si costituiscono all'interno delle suddivisioni più basse del titolario (nel caso dei Comuni: la classe)²⁵. Il repertorio dei fascicoli svolge una funzione analoga al registro di protocollo: quest'ultimo registra, all'interno dell'archivio, la presenza di un certo documento, il primo registra, sempre all'interno dell'archivio, la presenza di un determinato fascicolo. Si tratta di uno strumento caduto in disuso nella pratica archivistica (almeno da quanto emerge dai questionari compilati dai Comuni), ma essenziale per finalità gestionali. Resta inteso che la definizione tradizionale, che si riferiva a un registro, deve essere aggiornata con la precisazione che il registro cartaceo è sostituito in ambiente digitale da una base di dati. Lo stesso registro di protocollo informatico si configura come una base di dati, per la quale la normativa ha previsto particolari cautele quanto all'inalterabilità e quindi alla perdurante capacità probatoria. Identiche cautele vanno predisposte, all'interno del sistema informatico, per il repertorio dei fascicoli.

Un'ultima precisazione circa i fascicoli: procedimento e fascicolo non sempre coincidono, in quanto talvolta un procedimento può dar luogo a più fascicoli. È il caso, ad esempio, della costruzione di alloggi popolari: il PEEP va classificato VI/2; la costruzione va in VI/4; l'assegnazione va in VII/14.

5) Non sempre i documenti prodotti dal Comune vengono aggregati in base solo all'oggetto e quindi utilizzando il titolario di classificazione; talvolta essi costituiscono serie, in base alla tipologia documentaria (ad esempio, i decreti, le ordinanze, le deliberazioni) o di provenienza (nel senso che sono prodotti dal medesimo ufficio od organo: ad esempio, il Sindaco oppure il Consiglio). Si creano così quelle aggregazioni che il Gruppo ha denominato per comodità *repertori*, intendendo designare con tale termine quelle serie nelle quali i documenti uguali per forma e/o provenienza, ma differenti per contenuto vengono allineati in ordine cronologico e da tale ordine ricavano un numero identificativo che ha rilevanza giuridica. In sostanza i repertori sono, in ambiente cartaceo, quei registri su cui si trascrivono e nei quali si inseriscono in sequenza determinata (in genere cronologica) documenti uguali per forma e/o provenienza, ma differenti per contenuto e che sono corredati da uno strumento (il repertorio, appunto), atto al reperimento del singolo documento ricercato. I *documenti repertoriati*, secondo la procedura di registrazione particolare descritta dal DPR 445/2000 (art. 53, comma 5 che, quando elenca i documenti soggetti a registrazione obbligatoria effettuata tramite il registro di protocollo generale, unico per l'intera AOO, annovera tra quelli esclusi «tutti i documenti già soggetti a registrazione particolare dall'amministrazione»)²⁶, possono e, nel caso siano su supporto informatico, devono essere

²⁵ Se ne veda la definizione in CARUCCI, *Le fonti archivistiche*, p. 225.

²⁶ Il Gruppo, in proposito, ha discusso sull'interpretazione corretta dell'enunciato dell'art. 53, comma 5 del DPR 445/2000 relativo ai documenti oggetto di registrazione obbligatoria: se è pacifico che tutti i documenti informatici debbano essere protocollati, desta invece incertezza e perplessità l'esclusione degli "atti preparatori interni" e dei "documenti già soggetti a registrazione particolare dell'amministrazione". Molti atti preparatori interni, infatti, sono

registrati nel protocollo generale. Il singolo documento repertoriato viene pertanto identificato (e citato) tramite due numeri: quello di repertorio (ad esempio, n. 1729/2005 del repertorio delle ordinanze) e quello di protocollo generale (ad esempio, 93.812/2005). Inoltre, il singolo documento registrato in un repertorio, quando non contiene oggetti multipli (come nel caso, ad esempio, dei verbali delle riunioni di un organo collegiale), viene classificato in base alla materia che tratta. Invece il repertorio, così come lo ha inteso il Gruppo di lavoro, accogliendo una prassi consolidata nei Comuni, configurandosi come una serie di documenti, non viene classificato, ma viene comunque gestito dal sistema informatico, il cui software deve pertanto prevedere un'apposita funzione.

Il gruppo ha deciso di indicare questi repertori costituiti da documenti con oggetti multipli in coda al titolo I, in quanto essi si riferiscono all'amministrazione generale del Comune.

Oltre alle serie di documenti, esistono anche le serie di fascicoli: ad esempio, i fascicoli personali dei dipendenti, che sono tra di loro omogenei per contenuto e materia, costituiscono una serie. Si definisce infatti *serie* ogni raggruppamento, costituito dal produttore, di documenti o di fascicoli con caratteristiche omogenee in relazione alla natura e alla forma dei documenti o in relazione all'oggetto e alla materia o in relazione alle funzioni del produttore.

La serie può essere costituita a livello di titolo (ad esempio, la serie dei fascicoli personali dei dipendenti che si incardina nel titolo III Risorse umane) oppure a livello di classe (ad esempio, la serie dei fascicoli dei soggetti a TSO nel titolo X classe 2).

Si precisa che nel momento del versamento periodico dei documenti dall'archivio corrente all'archivio di deposito deve essere conservato – come precisa anche la normativa (art. 67 del DPR 445/2000) – l'ordine con il quale i documenti sono stati organizzati. Tradizionalmente la prassi archivistica, in presenza di archivi cartacei, ha seguito alcune procedure per collocare il materiale nell'archivio di deposito, che si configura come archivio di prima concentrazione dei documenti. Il carteggio (cioè i documenti classificati con l'indicazione di titolo e classe) viene conservato unitariamente (titolo I, titolo II, etc.), mentre i registri e le serie, anche se concettualmente ricondotti nella fase corrente a differenti titoli e classi, vengono fisicamente collocati in testa o in coda al carteggio, soprattutto perché molte serie (ad esempio, quella dei fascicoli del personale dipendente) comprendono fascicoli che restano aperti per molti anni e non vanno versati annualmente all'archivio di deposito. Le unità archivistiche (fascicoli e registri) che costituiscono le serie devono essere collocati in sequenza cronologica.

Presentazione del titolario

Il titolario, predisposto dal Gruppo di lavoro si presenta articolato in titoli (indicati in numeri romani)²⁷ e in classi (indicate con numeri arabi), scritti in carattere tondo.

È stato corredato con note di rinvio alla normativa che attribuisce ai Comuni le funzioni dalle quali si sono ricavati i titoli e le classi e con le spiegazioni essenziali per la comprensione dell'architettura generale del servizio di classificazione e di costituzione dei fascicoli.

fasi obbligatorie e imprescindibili dei procedimenti amministrativi e quindi vanno registrati per ragioni di garanzia reciproca. Inoltre la dottrina di recente ha sottolineato l'opportunità di protocollare anche i documenti registrati in repertori per due ordini di motivi: per prima cosa perché la registrazione a protocollo rappresenta la certificazione dell'entrata del documento nell'archivio del produttore; in secondo luogo perché il registro di protocollo ha attualmente, oltre alla valenza giuridico-probatoria, una funzione gestionale molto spiccata. In effetti, però, se il sistema informatico garantisce la gestione dei metadati relativi ai documenti comunque registrati, nel caso dei documenti repertoriati è superflua la protocollazione. Resta inteso i repertori non sono protocolli particolari o di settore, etc. che sono vietati (DPCM 31 ott. 2000, art. 3, comma d), e comprendono solo le tipologie documentarie previste dal titolario.

²⁷ Quanto alla perplessità, manifestata da alcuni, circa l'uso delle cifre romane, si può rispondere che esso è entrato nelle abitudini dei titolari e del resto non comporta difficoltà nell'utilizzo di strumenti informatici, a patto che si introducano nel sistema adottato particolari accorgimenti strumentali.

All'inizio di ogni titolo c'è una presentazione specifica del medesimo scritta in carattere corsivo. Nelle linee guida per l'organizzazione dei fascicoli e delle serie il Gruppo indica le tipologie di fascicoli, serie o repertori che si aprono nell'ambito di ciascun titolo e classe. In questa sede vengono elencati in calce ai singoli titoli i "repertori" e le serie riconducibili a quel titolo.

La sequenza dei titoli è determinata dagli orientamenti normativi, in particolare dal D. lgs. 29/93 ora confluito nel D. lgs. 165/2001, che distinguono le funzioni attribuite alle amministrazioni pubbliche, e dalle interpretazioni dottrinarie in campo archivistico²⁸. Il titolo I quindi è relativo alla funzione primaria e costitutiva; il titolo II è riferito alle funzioni gestionali; i titoli III-V riguardano le funzioni strumentali e di supporto; i rimanenti titoli trattano le funzioni finali, cioè quelle operative all'interno della funzione primaria (i titoli VI-VIII si riferiscono a funzioni conferite, i titoli X-XIII a quelle delegate; il titolo IX costituisce un titolo cerniera, nel quale convivono entrambi i tipi di funzioni).

Il Gruppo ha predisposto anche un Prontuario per la classificazione, costituito da un elenco, in ordine alfabetico, di voci (parole, modi di dire, talvolta anche gergali o di uso locale, talune anche errate o desuete, assunte da manuali divulgativi in uso nelle amministrazioni comunali) per le quali si fornisce l'indice di classificazione oppure indicazioni sul trattamento archivistico. Si è preferito inserire nel Prontuario anche voci non corrette, per essere chiari e utili a chi deve classificare: ciascun Comune potrà integrare il Prontuario inserendo le voci specifiche di interesse locale e circoscritto (ad esempio, il Comune di Padova potrà inserire "Notturni d'arte", che indica un'iniziativa culturale padovana).

Si ribadisce che la lettura del titolario va comunque compiuta tenendo conto del carattere gerarchico dello strumento; il che significa che non si può estrapolare la classe rendendola avulsa dal contesto del titolo in cui è inserita.

Il DPR 445/2000, all'art. 61, parla espressamente di «servizio per la tenuta del protocollo informatico, della gestione dei flussi documentali e degli archivi». Nel titolario perciò il termine "archivio" designa il servizio nel suo complesso comprendente l'ufficio di registratura a protocollo, l'archivio di deposito, la separata sezione (= archivio storico).

Una precisazione merita l'organizzazione dei documenti archivistici prodotti dalle circoscrizioni di decentramento, diversamente regolamentate a seconda della consistenza demografica del comune²⁹. Anche la normativa nazionale³⁰ prevede tre casistiche:

- a) Comuni con popolazione fra i 30.000 e i 100.000 abitanti
- b) Comuni con popolazione superiore ai 100.000 abitanti
- c) Comuni con popolazione superiore ai 300.000 abitanti

In questa proposta si è prospettato il caso di un Comune che abbia deliberato di considerare area organizzativa omogenea, ai sensi del DPR 445/2000, art. 50, comma 4), l'intero Comune, incluse le circoscrizioni di decentramento; quindi presumibilmente i Comuni dei gruppi a) e b). Nel caso di Comuni del gruppo c), che abbiano realizzato forme di decentramento più accentuate sarà opportuno valutare la possibilità di prevedere sistemi a grappolo con un nucleo centrale e con aggregazioni coordinate.

²⁸ In particolare G. PENZO DORIA, *La linea dell'arco. Criteri per la redazione dei titolari di classificazione*, in *Thesis 99: progetto per la gestione e tutela delle tesi di laurea. Atti della 2^a Conferenza organizzativa degli archivi delle Università italiane*, Padova 2001, p. 305-340 e in *Labirinti di carta. L'archivio comunale: organizzazione e gestione della documentazione a 100 anni dalla circolare Astengo. Atti del convegno nazionale (Modena, 28-30 gennaio 1998)*, Roma 2001 (Pubblicazioni degli Archivi di Stato. Saggi, 67), p. 72-104.

²⁹ Si vedano in appendice le *Considerazioni preliminari sulle circoscrizioni di decentramento*.

³⁰ T.U. 267/2000, art. 17 *Circoscrizioni di decentramento*.

Titolo I. Amministrazione generale

Questo titolo è stato pensato per i documenti prodotti dal Comune nell'esercizio di funzioni di carattere generale e trasversale, che interessano tutti gli uffici in quanto costituiscono strumento per l'attività amministrativa dell'intero apparato comunale.

1. Legislazione e circolari esplicative³¹
2. Denominazione, territorio e confini, circoscrizioni di decentramento³², toponomastica³³
3. Statuto³⁴
4. Regolamenti³⁵
5. Stemma, gonfalone, sigillo³⁶
6. Archivio generale³⁷
7. Sistema informativo³⁸
8. Informazioni e relazioni con il pubblico³⁹

³¹ Si suggerisce la conservazione in unico repertorio delle circolari pervenute, perché un sistema informativo e informatico efficiente ed efficace ne consente l'accesso in linea a chiunque. Diventa preferibile l'unica serie trasversale all'ente rispetto a una collocazione segmentata, in considerazione della crescente complessità della realtà dei Comuni. Ad esempio, una circolare sulle procedure contabili non interessa solo chi si occupa di tale servizio, ma indirettamente chiunque operi all'interno del Comune, perché la loro conoscenza è presupposto per la programmazione e l'attività nelle aree specifiche. Anche per quanto riguarda le circolari emanate dal Comune, si raccomanda la conservazione autentica e centralizzata delle circolari in unica serie, possibile e funzionale in presenza di un sistema informativo e informatico efficiente ed efficace, che consente l'accesso in linea. Ogni Comune deciderà, in base alla propria organizzazione e alle potenzialità del software di gestione, le procedure di attestazione della ricezione da parte dei destinatari.

³² Nella classe vanno inseriti i documenti relativi alla definizione territoriale delle circoscrizioni, non quelli prodotti dalle circoscrizioni, che utilizzano il titolario del Comune, in quanto appartenenti alla medesima AOO.

³³ T.U. 267/2000, art. 15 *Modifiche territoriali, fusione ed istituzione di comuni*; art. 17 *Circoscrizioni di decentramento*. In questa classe vanno classificati solo i documenti relativi all'individuazione delle circoscrizioni di decentramento, non il carteggio con i quartieri, che va inserito nella classe relativa alla materia trattata (si vedano le Considerazioni preliminari). La classe comprende anche la numerazione civica e l'attribuzione al Comune del titolo di città (T.U. 267/2000, art. 18).

³⁴ T.U. 267/2000, art. 6 *Statuti comunali e provinciali*.

³⁵ T.U. 267/2000, art. 7 *Regolamenti*. Anche per i regolamenti, si raccomanda la conservazione in unico repertorio, che facilita l'accesso sia interno sia esterno.

³⁶ Comprende anche eventuali vessilli usati dal Comune. Si classifica in questa posizione la concessione di patrocinio alle attività di altri soggetti giuridici, in quanto tale concessione comporta l'uso dello stemma comunale.

³⁷ Si ricorda che con l'espressione "archivio generale" si indica il servizio archivistico comunale nel suo complesso; comprende quindi tutte le funzioni archivistiche svolte nelle tre fasi di vita convenzionalmente fissate: archivio corrente (= archivio in formazione), archivio di deposito, separata sezione (= archivio storico). Si ricorda in particolare che per legge il servizio archivistico è responsabile della conservazione autentica dei documenti prodotti dal Comune in tutte le sue articolazioni. In particolare l'Archivio cura la costituzione delle serie repertorate dei documenti, elencate in calce al titolo I. Poiché è cura dell'Archivio assicurare la pubblicazione/pubblicità degli atti che richiedano tale formalità, si inseriscono in questa classe i carteggi relativi alle pubblicazioni all'albo pretorio e alle notifiche. Sul concetto di pubblicazione/ pubblicità legale anche T.U. 267/2000, art. 134, oltre a quanto specificato più in generale dal diritto amministrativo circa le forme obbligatorie di pubblicità. Il Comune è chiamato a fornire il servizio legale di notifica anche per altre amministrazioni: L. 20 novembre 1982, n. 890, art. 14. Anche per questo servizio bisogna prevedere apposito regolamento. In linea di massima valgono le stesse considerazioni fatte per la pubblicazione. Sulla casa comunale: Cod. di proc. civ. art. 143; L. 20 nov. 1982, n. 890 «Notificazioni di atti a mezzo posta e di comunicazioni a mezzo posta connesse con la notificazione di atti giudiziari», interpretate alla luce del D. lgs. 30 giugno 2003, n. 196 «Codice in materia di protezione dei dati personali». Inoltre vengono classificate in questa posizione le richieste di accesso all'archivio, anche se operativamente sono gestite da strutture diverse (RPA, URP, archivio storico, etc.) e regolamentate in modo diverso a seconda che siano per finalità amministrative o scientifiche, perché sono riconducibili concettualmente ai documenti facenti parte dell'archivio. Vengono ricondotte a questa classe anche gli adempimenti connessi con la tutela della riservatezza.

³⁸ T.U. 267/2000, art. 12 *Sistemi informativi e statistici*. Vanno inserite in questa classe tutte le rilevazioni statistiche sia quelle promosse dal Comune sia quelle richieste dall'ISTAT e da altre autorità.

³⁹ T.U. 267/2000, art. 10 *Diritto d'accesso e informazione*; D. lgs. 165/2001, art. 11 *Ufficio relazioni con il pubblico*; L. 7 giugno 2000, n. 150 *Disciplina delle attività di informazione e di comunicazione delle pubbliche amministrazioni*, art. 8.

9. Politica del personale; ordinamento degli uffici e dei servizi⁴⁰
10. Relazioni con le organizzazioni sindacali e di rappresentanza del personale⁴¹
11. Controlli interni ed esterni⁴²
12. Editoria e attività informativo-promozionale interna ed esterna⁴³
13. Cerimoniale, attività di rappresentanza; onorificenze e riconoscimenti⁴⁴
14. Interventi di carattere politico e umanitario; rapporti istituzionali⁴⁵
15. Forme associative e partecipative per l'esercizio di funzioni e servizi⁴⁶ e adesione del Comune ad Associazioni⁴⁷
16. Area e città metropolitana⁴⁸
17. Associazionismo e partecipazione⁴⁹

Repertori

- Registro di protocollo
- Repertorio dei fascicoli
- Registro dell'Albo pretorio⁵⁰
- Registro delle notifiche⁵¹

⁴⁰ Materia regolata dal D. lgs. 30 marzo 2001, n. 165, art. 2: sono compresi nella classe tutti gli atti organizzativi relativi al personale nella sua complessità (dotazioni organiche, programmi di attività, orari di apertura degli uffici, attribuzioni di uffici, sviluppo delle pari opportunità, etc.). Si precisa che debbono essere ricondotti a questa classe anche i documenti relativi all'armonizzazione degli orari degli esercizi commerciali, dei pubblici esercizi, dei servizi pubblici e delle pubbliche amministrazioni localizzati nel territorio del Comune (T.U. 267/2000, art. 50, comma 7). Per i documenti relativi ad affari concreti concernenti il personale si utilizza il Titolo III.

⁴¹ La classe è destinata a documenti relativi ai rapporti di carattere generale con i sindacati e le rappresentanze del personale; per questioni specifiche si utilizzano le classi del titolo III.

⁴² T.U. 267/2000, art. 147 *Tipologia dei controlli interni*, art. 148 *Controllo della Corte dei conti*.

⁴³ L. 7 giugno 2000, n. 150, cit., artt. 7, 9. Si classificano in questa posizione i carteggi prodotti nello svolgimento dell'attività editoriale svolta direttamente dal Comune.

⁴⁴ Si intendono sia le onorificenze conferite al Comune sia quelle conferite a singoli cittadini tramite il Comune. Si inserisce in questa classe anche il carteggio relativo all'uso delle bandiere (nazionale, europea, etc.), alla concessione dell'uso del sigillo.

⁴⁵ Si intendano i rapporti istituzionali di alto livello e di carattere generale, non quelli relativi a materie specifiche. Si classificano qui i gemellaggi.

⁴⁶ T.U. 267/2000, Capo V Forme associate: art. 33 *Esercizio associato di funzioni e servizi da parte dei comuni*; art. 30 *Convenzioni*; art. 31 *Consorzi*; art. 32 *Unioni di comuni*; capo IV. *Comunità montane*, che ex art. 27 sono considerate "unioni di comuni"; art. 34 *Accordi di programma*; art. 112 *Servizi pubblici locali*; art. 114 *Aziende speciali ed istituzioni*; art. 115 *Trasformazione delle aziende speciali in società per azioni*; art. 113 e 113 bis *Affidamento di servizi a terzi*; Deliberazione del CIPE 11 novembre 1998, n. 127 sulla programmazione negoziale decentrata. Si precisa che vanno inseriti in questa classe solo gli atti costitutivi e i rapporti istituzionali, mentre per l'attività di ciascuno degli enti va predisposto un apposito titolare.

⁴⁷ Ad esempio, l'ANCI.

⁴⁸ T.U. art. 22 *Aree metropolitane*; art. 23 *Città metropolitane*. Anche in questo caso si classificano qui solo gli atti costitutivi e i rapporti istituzionali, mentre per l'attività della città metropolitana bisognerà prevedere un apposito titolare.

⁴⁹ L. 11 agosto 1991, n. 266 *Legge quadro sul volontariato*, in particolare per quanto riguarda i comuni, l'art. 7; D. lgs. 4 dicembre 1997, n. 460 *Riordino della disciplina tributaria degli enti non commerciali e delle organizzazioni non lucrative di utilità sociale*; D. lgs. 18 agosto 2000, n. 267, art. 10, comma 3. Per l'associazionismo nel settore sanitario art. 45 della L. 23 dicembre 1978, n. 833 *Istituzione del servizio sanitario nazionale*. Inoltre la disciplina in materia è completata dalla legislazione regionale, statuti e regolamenti delle singole amministrazioni. Si classificano in questa posizione le politiche di incoraggiamento e sostegno delle associazioni e gli accreditamenti delle singole associazioni, non i rapporti concreti di collaborazione, che vanno classificati in base alla materia in cui si esercita la collaborazione.

⁵⁰ L'attività di pubblicazione legale va regolata da apposito regolamento: resta comunque inteso che il servizio archivistico non può, in linea di massima, a causa della mole ingente di pubblicazioni, conservare uno dei due esemplari prodotti del documento inviato alla pubblicazione; ma dovrà limitarsi a registrare sul repertorio i dati che identifichino in modo inequivocabile il documento pubblicato e gli estremi necessari per conferire valore legale alla procedura. L'originale, dopo la registrazione, va restituito al richiedente con in calce la referta di pubblicazione. Per la preminente funzione giuridico-probatoria tale registro acquisisce la natura di repertorio.

- Ordinanze emanate dal Sindaco⁵²: serie con repertorio
- Decreti del Sindaco: serie con repertorio
- Ordinanze emanate dai dirigenti
- Determinazioni dei dirigenti
- Deliberazioni del Consiglio comunale
- Deliberazioni della Giunta comunale
- Verbali delle adunanze del Consiglio comunale⁵³
- Verbali delle adunanze della Giunta comunale⁵⁴
- Verbali degli organi collegiali del Comune
- Contratti e convenzioni⁵⁵
- Albo dell'associazionismo: elenco delle associazioni accreditate
- Atti rogati dal segretario comunale (contratti e atti unilaterali in forma pubblica amministrativa)

Nei Comuni che hanno realizzato il decentramento⁵⁶:

- Deliberazioni dei Consigli circoscrizionali (uno per quartiere)
- Deliberazioni degli Esecutivi circoscrizionali (uno per quartiere)
- Verbali delle adunanze dei Consigli circoscrizionali (uno per quartiere)
- Verbali delle adunanze degli Esecutivi circoscrizionali (uno per quartiere)
- Verbali degli organi collegiali delle circoscrizioni (uno per organo e per quartiere)
- Registro dell'Albo della circoscrizione (uno per quartiere)
- Contratti e convenzioni delle circoscrizioni (uno per quartiere)

⁵¹ Il Comune è chiamato a fornire il servizio legale di notifica anche per altre amministrazioni: L. 20 novembre 1982, n. 890, art. 14. Anche per questo servizio bisogna prevedere apposito regolamento. In linea di massima valgono le stesse considerazioni fatte per la pubblicazione.

⁵² Rientrano in questo repertorio tutti gli atti di carattere impositivo per fatti contingibili e urgenti emessi dal Sindaco con qualunque nome designati nelle differenti realtà locali. T.U. 267/2000, art. 54, comma 2.

⁵³ Il D. lgs. 267/2000 non contempla più i registri dei verbali del Consiglio comunale e della Giunta comunale, previsti dal regolamento del 1911. La loro tenuta è rimessa, quindi, all'autonomia regolamentare delle singole amministrazioni.

⁵⁴ Si veda la nota precedente.

⁵⁵ Si tratta di atti (scritture private non autenticate) stipulati dai dirigenti. Si insiste sulla scelta del repertorio unico per tutto il Comune (scelta resa possibile e non gravosa dall'esistenza di un sistema informatico) per ribadire l'unità dell'azione amministrativa. Va scartata la scelta di tanti repertori quanti sono gli uffici per evitare iniziative di privatizzazione dei documenti e delle informazioni e per garantire la conservazione. Si chiarisce che le concessioni cimiteriali, configurandosi come contratto, vengono inserite in questo repertorio.

⁵⁶ T.U. 267/2000, art. 17 *Circoscrizioni di decentramento comunale*.

Titolo II. Organi di governo, gestione, controllo, consulenza e garanzia

Questo titolo è stato pensato per gli atti concernenti gli organi di governo, gestione, controllo, consulenza e garanzia, non per quelli da essi prodotti. Si ricordi che la classificazione riguarda la materia, non l'autore del documento, non le funzioni, ma il funzionamento dell'organo.

Le classi di questo titolo possono essere adeguate alle reali strutture esistenti nel Comune. In questo caso si è proposto il numero massimo pensabile di classi. Non tutte le classi verranno sempre utilizzate (si pensi, ad esempio, alla classe 13), ma devono comunque essere previste.

Le classi dalla 16 in poi sono dedicate agli organi attivati nei Comuni che hanno realizzato il decentramento⁵⁷: anche in questo caso le denominazioni degli organi dovranno essere adattate a quanto stabilito nei singoli statuti; qui si sono indicati quelli padovani⁵⁸.

1. Sindaco⁵⁹
2. Vice-sindaco
3. Consiglio⁶⁰
4. Presidente del Consiglio⁶¹
5. Conferenza dei capigruppo e Commissioni del Consiglio⁶²
6. Gruppi consiliari
7. Giunta⁶³
8. Commissario prefettizio e straordinario
9. Segretario⁶⁴ e Vice-segretario
10. Direttore generale e dirigenza⁶⁵
11. Revisori dei conti⁶⁶
12. Difensore civico⁶⁷
13. Commissario *ad acta*⁶⁸
14. Organi di controllo interni⁶⁹
15. Organi consultivi⁷⁰
16. Consigli circoscrizionali
17. Presidenti dei Consigli circoscrizionali
18. Organi esecutivi circoscrizionali⁷¹
19. Commissioni dei Consigli circoscrizionali
20. Segretari delle circoscrizioni
21. Commissario *ad acta* delle circoscrizioni

⁵⁷ T.U. 267/2000, art. 17 *Circoscrizioni di decentramento comunale*.

⁵⁸ *Statuto del comune di Padova*, approvato con deliberazione del Consiglio comunale n. 23 del 4 febbraio 2000, in vigore dal 30 marzo 2000, modificato con deliberazioni del Consiglio comunale n. 68 del 20.07.2000, n. 77 del 21.07.2000 e n. 78 del 25.07.2000, in vigore dal 27 settembre 2000.

⁵⁹ T.U. 267/2000, art. 46 *Elezioni del sindaco e del presidente della provincia. Nomina della giunta*; art. 50 *Competenze del sindaco e del presidente della provincia*.

⁶⁰ T.U. 267/2000, art. 38 *Consigli comunali e provinciali*; art. 42 *Attribuzioni dei consigli*; art. 37 *Composizione dei consigli*; art. 43 *Diritti dei consiglieri*; art. 38, comma 3.

⁶¹ T.U. 267/2000, art. 39 *Presidenza dei consigli comunali e provinciali*. Si classificano qui anche i documenti relativi all'ufficio di presidenza, ove costituito.

⁶² T.U. 267/2000, art. 38, comma 6 *Consigli comunali e provinciali* relativo alle commissioni.

⁶³ T.U. 267/2000, art. 47 *Composizione delle giunte*; art. 48 *Competenze delle giunte*.

⁶⁴ T.U. 267/2000, art. 97 *Ruolo e funzioni* e segg. del capo II *Segretari comunali e provinciali*.

⁶⁵ T.U. 267/2000, art. 108 *Direttore generale*; art. 107 *Funzioni e responsabilità della dirigenza*.

⁶⁶ T.U. 267/2000, art. 234 *Organo di revisione economico-finanziaria* e artt. successivi.

⁶⁷ T.U. 267/2000, art. 11 *Difensore civico*.

⁶⁸ Previsto dal D. lgs. 31 marzo 1998, n. 112, art. 5 *Poteri sostitutivi*, comma 2.

⁶⁹ T.U. 267/2000, art. 147 *Tipologia dei controlli interni*. Ogni Comune indicherà i suoi.

⁷⁰ Ogni Comune indicherà i suoi.

⁷¹ T.U. 267/2000, art. 79, comma 3.

22. Conferenza dei Presidenti di quartiere

Repertori

- Bollettino della situazione patrimoniale dei titolari di cariche elettive e di cariche direttive⁷²

⁷² L'obbligo di rendere pubblica la situazione patrimoniale dei consiglieri comunali riguarda i Comuni con più di 50.000 abitanti (Legge 5 luglio 1982, n. 441 con modifiche apportate dall'art. 26 della Legge 27 dicembre 1985, n. 816). Ogni Comune emette poi un regolamento proprio: ad esempio, per il Comune di Padova *Regolamento per la pubblicità della situazione patrimoniale dei consiglieri comunali e dei titolari di cariche direttive degli enti sovvenzionati e altri soggetti obbligati approvato con deliberazione consiliare n. 753 del 22 ottobre 1982.*

Titolo III. Risorse umane⁷³

Il titolo è dedicato alle funzioni relative alla gestione del personale, sia esso dipendente o esterno (collaboratori a qualsiasi titolo). Nelle classi andranno inseriti i documenti relativi a questioni non riconducibili a singole persone.

Per i documenti relativi a ciascun dipendente viene istruito un fascicolo nominativo.

1. Concorsi, selezioni, colloqui⁷⁴
2. Assunzioni e cessazioni
3. Comandi e distacchi; mobilità
4. Attribuzione di funzioni, ordini di servizio e missioni
5. Inquadramenti e applicazione contratti collettivi di lavoro
6. Retribuzioni e compensi⁷⁵
7. Trattamento fiscale, contributivo e assicurativo
8. Tutela della salute e sicurezza sul luogo di lavoro⁷⁶
9. Dichiarazioni di infermità ed equo indennizzo⁷⁷
10. Indennità premio di servizio e trattamento di fine rapporto, quiescenza
11. Servizi al personale su richiesta⁷⁸
12. Orario di lavoro, presenze e assenze⁷⁹
13. Giudizi, responsabilità e provvedimenti disciplinari
14. Formazione e aggiornamento professionale
15. Collaboratori esterni⁸⁰

Serie

Fascicoli del personale: un fasc. per ogni dipendente o assimilato

Repertori

- Registro infortuni
- Elenco degli incarichi conferiti⁸¹
- Verbali dei rappresentanti dei lavoratori per la sicurezza

⁷³ Valga il rinvio globale, oltre che al fondamentale DPR 10 gennaio 1957, n. 3, agli articoli 30-57 del Decreto legislativo 30 marzo 2001, n. 165 *Norme generali sull'ordinamento del lavoro alle dipendenze delle amministrazioni pubbliche*.

⁷⁴ Si classificheranno in questa classe anche le domande di assunzione e i *curricula* inviati, che non sono stati seguiti da alcun concorso.

⁷⁵ Si classificherà in questa classe anche il carteggio relativo all'anagrafe delle prestazioni.

⁷⁶ D. lgs. 19 settembre 1994, n. 626 sulla sicurezza e la salute dei lavoratori sul luogo di lavoro. Si classificano qui le denunce di infortunio.

⁷⁷ Classe relativa ai casi di invalidità causata dal lavoro.

⁷⁸ Tale denominazione indica i servizi che il Comune predispone per i dipendenti che vi accedono solo su richiesta: ad esempio, i buoni pasto oppure il servizio di *baby sitting* oppure l'erogazione di contributi per le rette degli asili nido dei figli oppure ancora la sottoscrizione di convenzioni particolari stipulate con il Comune etc.

⁷⁹ La classe comprende una molteplicità di casistiche: part-time, permessi, esercizio del diritto allo studio, etc., vale a dire ogni evento che influisca a variare l'orario di lavoro del dipendente. sono classificati qui tutti i documenti relativi a qualsiasi forma di assenza del dipendente (congedi ordinari e straordinari, aspettative per qualsiasi motivo, esiti da infortunio, etc.).

⁸⁰ T.U. 267/2000, art. 110 *Incarichi a contratto*. Inoltre volontari, obiettori di coscienza, stagisti, Co.Co.Co. (collaboratori coordinati continuativi), LSU (lavoratori socialmente utili), etc. ; contratti a tempo determinato per le alte professionalità; lavoro interinale; contratto di formazione, etc.

⁸¹ D. lgs. 30 marzo 2001, n. 165, art. 53, comma 12.

Titolo IV. Risorse finanziarie e patrimoniali⁸²

In questo titolo sono state previste le funzioni conferite ai Comuni in materia di disponibilità di risorse finanziarie e di gestione contabile, quelle relative alla titolarità e gestione del patrimonio comunale, di natura sia immobile sia mobile; alla acquisizione e gestione dei beni e servizi strumentali allo svolgimento delle attività e funzioni finali.

Talune attività del titolo sono state indicate adottando la terminologia dell'atto finale.

1. Bilancio preventivo⁸³ e Piano esecutivo di gestione (PEG)⁸⁴
2. Gestione del bilancio e del PEG⁸⁵ (con eventuali variazioni⁸⁶)
3. Gestione delle entrate: accertamento, riscossione, versamento⁸⁷
4. Gestione della spesa: impegno, liquidazione, ordinazione e pagamento⁸⁸
5. Partecipazioni finanziarie
6. Rendiconto della gestione⁸⁹; adempimenti e verifiche contabili⁹⁰
7. Adempimenti fiscali, contributivi e assicurativi⁹¹
8. Beni immobili⁹²

⁸² T.U. 267/2000, art. 149 *Principi generali in materia di finanza propria e derivata*. Disposizioni generali; artt. 178-181; D. lgs. 504/1992; D. lgs. 446/1997; D. lgs. 244/1997; D. lgs. 23 ottobre 1998, n. 410.

⁸³ T.U. 267/2000, Titolo II. Programmazione e bilanci, artt. 162-177. Si inseriscono qui anche gli allegati prescritti dalla normativa vigente.

⁸⁴ T.U. 267/2000, art. 169 *Piano esecutivo di gestione*. In questa classe confluirà anche tutta la documentazione concernente strumenti analoghi al PEG, comunque denominati, in uso nei Comuni con meno di 15.000 abitanti.

⁸⁵ T.U. 267/2000, Titolo III Gestione del bilancio, artt. 178-198.

⁸⁶ T.U. 267/2000, art. 175 *Variazioni del bilancio di previsione ed al piano esecutivo di gestione*.

⁸⁷ Nella redazione di questo titolo si è preferito trascurare la classificazione delle entrate operata dal T.U. (art. 149) che comunque si riporta: a) imposte proprie: 1) ICI (imposta comunale sugli immobili), istituita dal D. lgs. 504/92; 2) imposta comunale sulla pubblicità; 3) diritti sulle pubbliche affissioni, istituite dal T.U.F.L. e ridisciplinate dal D.P.R. 639/72, revisionate dal D. lgs. 507/93 e dal D. lgs. 446/97; b) addizionali e compartecipazioni ad imposte erariali o regionali: 1) addizionale sul consumo dell'energia elettrica, istituita nel 1982; 2) addizionale IRPEF, istituita dal D. lgs. 360/98; c) tasse e diritti per servizi pubblici: 1) TOSAP (tassa per l'occupazione di spazi ed aree pubbliche), disciplinata dagli artt. 192 e segg. del T.U.F.L. e revisionata dal D. lgs. 507/93, dal D. lgs. 566/93 e dalla L. 549/95; 2) TARSU (tassa per la rimozione e lo smaltimento dei rifiuti solidi urbani); d) trasferimenti erariali (D. lgs. 31 marzo 1998, n. 112, art. 7 *Attribuzione delle risorse*, comma 2); e) trasferimenti regionali; f) altre entrate proprie, anche di natura patrimoniale; g) risorse per investimenti (T.U. 267/2000, artt. 199-201); h) altre entrate e contributi straordinari (T.U. 267/2000, artt. 158, 162-177, 186-198). Sulle entrate per accensione di prestiti T.U. artt. 202-207. Riferimento legislativo più recente: D. lgs. 25 febbraio 1995, n. 77. A tale classificazione, che è sembrata troppo macchinosa per chi opera concretamente, si è preferito, per facilitare l'attività pratica di classificazione archivistica, riferirsi alla classificazione presentata dal DPR 31 gennaio 1996, n. 194 *Regolamento di approvazione dei modelli di cui all'art. 114 del decreto legislativo 25 febbraio 1995, n. 77, concernente l'ordinamento finanziario e contabile degli enti locali*. Si è però sostituita la dicitura *spese con uscite*, sia per parallelismo con *entrate* sia perché nelle uscite si possono comprendere le spese vere e proprie e i costi, che possono essere figurativi e indotti. In sede di revisione, si è deciso di eliminare l'indicazione delle sottoclassi (1. Entrate tributarie; 2. Entrate per trasferimenti dal settore pubblico; 3. Altre entrate correnti; 4. Entrate per accensione prestiti; 5. Altre entrate in conto capitale), in considerazione del fatto che non sempre è possibile per chi cura le operazioni di registrazione a protocollo e di classificazione distinguere senza ombra di dubbio le tipologie di entrate. A proposito dei fallimenti di terzi, l'insinuazione del Comune tra i creditori va classificata in questa posizione, perché si configura come attività volta ad assicurare al Comune talune entrate.

⁸⁸ T.U. 267/2000, artt. 182-185. Nella classe vanno inseriti i documenti relativi alle diverse fasi dell'attività di spesa, comprese le procedure per l'acquisizione di beni e/o servizi definiti dal regolamento di contabilità del Comune di carattere non economale, che vanno inseriti al IV/10.

⁸⁹ T.U. 267/2000, Titolo VI Rilevazione e dimostrazione dei risultati di gestione.

⁹⁰ T.U. 267/2000, artt. 223-226.

⁹¹ Si intendono quelli cui il Comune è tenuto in quanto soggetto fiscale.

⁹² Dei beni immobili fanno parte, oltre agli edifici dove hanno sede gli uffici comunali, gli impianti sportivi, gli alloggi di edilizia residenziale pubblica e qualsiasi altro fabbricato di proprietà comunale. Rientrano tra i beni comunali anche boschi, campi, parchi, aree verdi e altri beni simili. La classe comprende: 1) acquisizioni, che possono avvenire per contratto di acquisto e di donazione, per lascito testamentario o per espropriazione; 2) manutenzione ordinaria, da qualunque soggetto o ufficio eseguita, e destinazione d'uso; 3) gestione; concessione in uso (concessioni, autorizza-

9. Beni mobili⁹³
10. Economato⁹⁴
11. Oggetti smarriti e recuperati
12. Tesoreria⁹⁵
13. Concessionari ed altri incaricati della riscossione delle entrate
14. Pubblicità e pubbliche affissioni

Repertori

- Mandati⁹⁶
- Reversali⁹⁷
- Concessioni di occupazione suolo pubblico⁹⁸
- Concessioni di beni del demanio statale⁹⁹
- Elenco dei fornitori (facoltativo)

zioni, locazioni, etc.); 4) alienazione e altre forme di dismissione. Ogni Comune deciderà, anche in base al sistema di gestione archivistica adottato, come organizzare i documenti all'interno della classe, scegliendo tra fascicoli intestati al singolo bene oppure fascicoli per tipo di attività. Fanno capo a questa classe anche gli inventari dei beni immobili.

⁹³ Anche qui si prevedono: 1) acquisizione; 2) manutenzione; 3) concessione in uso; 4) alienazione e altre forme di dismissione. Quanto alla distinzione tra beni mobili e beni economici ciascun Comune deve fare riferimento al proprio regolamento di contabilità. Fanno capo a questa classe anche gli inventari dei beni mobili e la designazione di consegnatari.

⁹⁴ T.U. art. 153 *Servizio economico-finanziario*, comma 7. Talvolta questa funzione può venir designata in realtà particolari anche con il termine di "Provveditorato", incaricato di provvedere al servizio di pulizie, etc. Va classificato in questa posizione il carteggio relativo alla massa vestiario, anche se il suo acquisto è delegato a settori o uffici specifici del Comune. Inoltre sono classificate qui le procedure di acquisizione di beni e/o servizi considerati economici ai sensi del regolamento contabile del Comune.

⁹⁵ L'istituzione del servizio di tesoreria è obbligatoria per il Comune. Il servizio svolge le operazioni legate alla gestione finanziaria del comune e finalizzate alla riscossione delle entrate, al pagamento delle spese, alla custodia dei valori e agli adempimenti connessi.

⁹⁶ Facoltativo in quanto la presenza dei mandati e delle reversali dipende dal Regolamento di contabilità di ciascun Comune (T.U. 267/2000, artt. 180 e 184).

⁹⁷ Facoltativo in quanto la presenza dei mandati e delle reversali dipende dal Regolamento di contabilità di ciascun Comune (T.U. 267/2000, artt. 180 e 184).

⁹⁸ Si intendano tutte le concessioni di suolo pubblico: passi carrai, cartelloni e scritte pubblicitarie, tende, festoni natalizi, bocche di lupo, plateatici per fiere, mercati, spettacoli viaggianti, etc.

⁹⁹ L'art. 86 del D. lgs. 31 marzo 1998, n. 112 ha conferito alle regioni e agli enti locali competenti per territorio la gestione dei beni del demanio idrico. A loro volta le regioni hanno definito l'ampiezza delle deleghe. Ad esempio la Regione Puglia con LR 4 agosto 1999, n. 25 ha previsto la stipula di una convenzione con il comune di Bari, in base alla quale quest'ultimo può concedere e rinnovare le concessioni su aree del demanio marittimo.

V. Affari legali

Si è deciso di prevedere un titolo specifico dedicato agli affari legali, nonostante l'obiezione che quasi sempre essi si inseriscono all'interno di un procedimento, per due motivi: prima di tutto perché la funzione si configura come eccezionale e straordinaria, poi perché talvolta le azioni legali, i pareri e le consulenze interessano materie diverse e possono rivestire carattere generale e/o preliminare a una pluralità di procedimenti concreti. Inoltre, come ha fatto giustamente notare qualcuno, non sempre c'è un fascicolo precedente al contenzioso (ad esempio, citazione del Comune per danni da cattiva manutenzione delle strade); anche quando la controversia sorge nel corso di un procedimento amministrativo o di un rapporto civile, il contenzioso si configura come subprocedimento specialistico; è opportuno che gli atti delle controversie siano conservati unitariamente.

Si precisano in nota le motivazioni in base alle quali è stata esclusa dal titolo la classe "Levata dei protesti" a suo tempo proposta¹⁰⁰.

Si è constatato che spesso i fascicoli di causa, ad eccezione di quelli di carattere tributario, si formano presso un professionista esterno, cui l'amministrazione ha affidato l'incarico di rappresentarla: in tal caso sarà cura del Comune recuperare, una volta terminata la causa, i documenti, perché rimangano nella memoria dell'ente.

1. Contenzioso¹⁰¹
2. Responsabilità civile e patrimoniale verso terzi; assicurazioni¹⁰²
3. Pareri e consulenze

¹⁰⁰ La levata dei protesti riguarda solo i segretari di alcuni Comuni (Legge 12 febbraio 1955, n. 77 *Pubblicazione degli elenchi dei protesti cambiari*; Legge 12 giugno 1973, n. 349 *Modificazioni alle norme sui protesti delle cambiali o degli assegni bancari*, che all'art. 1 *Pubblici ufficiali abilitati alla levata dei protesti* individua, nei Comuni nei quali non esista né notaio né ufficiale giudiziario, il segretario comunale come ufficiale pubblico abilitato alla levata dei protesti, rinviando all'art. 68 del RD 14 dicembre 1933, n. 1699). Ma la funzione è attribuita al segretario comunale, in considerazione della sua qualifica, ed è estranea ai suoi compiti istituzionali; per cui tale attività si configura con caratteri analoghi a quelli del lavoro autonomo e necessita di strutture organizzative proprie, non potendo essere utilizzate quelle del Comune (Cass. Civ. Sez. I, n° 274 del 23.01.1985).

¹⁰¹ Quanto alla determinazione dell'inizio del contenzioso, si rimarca che, se il Comune è convenuto, il contenzioso ha inizio dal momento della citazione; mentre, se il Comune è attore, il contenzioso parte dal momento in cui il Comune deposita la citazione. I procedimenti stragiudiziali vanno inseriti nel fascicolo specifico dell'affare cui si riferiscono. Il gruppo non ha ritenuto opportuno specificare ulteriormente la natura del contenzioso sia per l'esiguità del materiale generalmente prodotto sia per le modalità di formazione dei fascicoli di causa.

¹⁰² Classe destinata alle richieste di risarcimento danni sia per responsabilità di terzi sia per responsabilità del Comune.

Titolo VI. Pianificazione e gestione del territorio¹⁰³

Il titolo è dedicato a funzioni, tra loro interconnesse, relative alla pianificazione e gestione del territorio: si sono semplificate al massimo le classi per comprendere nella generalità delle denominazioni la varietà di procedimenti censiti.

1. Urbanistica¹⁰⁴: piano regolatore generale e varianti¹⁰⁵
2. Urbanistica: strumenti di attuazione del Piano regolatore generale¹⁰⁶
3. Edilizia privata¹⁰⁷
4. Edilizia pubblica¹⁰⁸
5. Opere pubbliche¹⁰⁹
6. Catasto¹¹⁰
7. Viabilità¹¹¹
8. Servizio idrico integrato¹¹², luce, gas, trasporti pubblici, gestione dei rifiuti¹¹³ e altri servizi¹¹⁴

¹⁰³ Si tenga presente che il territorio, che costituisce uno dei tre elementi costitutivi del comune, è in certi casi bene demaniale. Tale status giuridico influisce – evidentemente – sulla tipologia e sulla conduzione dei procedimenti.

¹⁰⁴ Per la definizione di “urbanistica” si veda il DPR 24 luglio 1977, n. 616 *Attuazione della delega di cui all’art. 1 della L. 22 luglio 1975, n. 382*, art. 80: «disciplina dell’uso del territorio comprensiva di tutti gli aspetti conoscitivi, normativi e gestionali riguardanti le operazioni di salvaguardia e di trasformazione del suolo nonché la protezione dell’ambiente».

¹⁰⁵ Questa classe non verrà utilizzata da quei Comuni che non abbiano adottato un piano regolatore generale oppure verrà denominata “Urbanistica: strumenti di pianificazione adottati in assenza di PRG”. In questa classe vanno inseriti i pareri su piani sovracomunali, certificati di destinazione urbanistica da allegare agli atti di compravendita di immobili, rilievi fotogrammetrici.

¹⁰⁶ In questa classe vanno inseriti i piani particolareggiati, i piani di lottizzazione, etc. e quindi anche i PEEP.

¹⁰⁷ L. 28 febbraio 1985, n. 47 *Norme in materia di controllo dell’attività urbanistico-edilizia, sanzioni, recupero e sanatoria delle opere edilizie* e successive modificazioni. Si classificano qui sia le pratiche definite con termine omnicomprensivo di “autorizzazioni” comunque denominate (licenza, concessione, dichiarazione di inizio attività, concessioni in sanatoria/ *vulgo* condoni, etc.) sia l’attività di controllo e di repressione degli abusi svolta dal Comune. Ogni Comune decide in merito all’organizzazione dei singoli fascicoli.

¹⁰⁸ Si intende l’edilizia residenziale-pubblica, per la quale può verificarsi sia la costruzione diretta da parte del Comune oppure la realizzazione di alloggi tramite convenzioni. Si classificano qui anche gli atti di esproprio.

¹⁰⁹ D. lgs. 31 marzo 1998, n. 112, artt. 60-64, 99; L. 11 febbraio 1994, n. 109 *Legge-quadro in materia di lavori pubblici* e DPR 21 dicembre 1999, n. 554 *Regolamento di attuazione della legge-quadro in materia di lavori pubblici 11 febbraio 1994, n. 109*; per l’edilizia residenziale pubblica, oltre alla L. 5 agosto 1978, n. 457, art. 31, L. 17 febbraio 1992, n. 179 *Norme per l’edilizia residenziale pubblica*. Volutamente si è lasciata generale e omnicomprensiva l’indicazione della classe, entro la quale confluiscono una pluralità anche molto cospicua di fascicoli; non si sono indicate sottoclassi, come hanno fatto taluni Comuni in fase di “rabbercio” del titolario Astengo (ad esempio, piazze, edilizia popolare, verde pubblico, ponti, monumenti etc.), per due motivi: 1. perché gli interventi diventano sempre più complessi e articolati, quindi difficilmente incasellabili in una tipologia precisa (ad esempio, se un Comune risistema in un unico intervento sia progettuale sia esecutivo sia finanziario la piazza su cui affaccia il municipio, la sede municipale, il monumento sulla piazza, il giardino pubblico adiacente, i bagni pubblici e la fontana, dove classifico tale intervento?); 2. perché la classificazione è operazione logico-organizzativa, in cui si riconduce lo specifico a ripartizioni logiche generali ed astratte, ben diversa dalla creazione e costituzione dei fascicoli che viceversa si riferiscono a casi concreti molto ben definiti, dove gli elementi determinati devono essere evidenziati (ad esempio: quello citato in precedenza).

¹¹⁰ Ai Comuni il D. lgs. 112/98, art. 66 attribuisce la «conservazione, utilizzazione e aggiornamento degli atti del catasto terreni e del catasto edilizio urbano, nonché [la] revisione degli estimi e del classamento». Anche se la funzione è ancora in via di transito e non tutti i Comuni hanno iniziato ad esercitarla oppure alcuni hanno realizzato la gestione del catasto in forma di convenzione con l’Agenzia del territorio, si è pensato di prevedere una classe specifica ad essa destinata.

¹¹¹ D. lgs. 31 marzo 1998, n. 112, art. 99. Resta inteso che la costruzione delle strade va ricondotta alla classe Opere pubbliche (Titolo VI classe 5); mentre a questa classe si riconducono la formulazione del piano del traffico (Piano Urbano del Traffico), le pratiche relative alla mobilità (Piano Urbano della Mobilità) e quindi anche il coordinamento del trasporto privato e di quello pubblico (evidentemente il disegno strategico generale, mentre l’amministrazione quotidiana va nella classe 8). Si classificano qui anche le autorizzazioni in deroga (ad esempio, accesso all’area pedonale, etc.).

¹¹² Per la gestione del demanio idrico: D. lgs. 31 marzo 1998, n. 112, art. 89

¹¹³ D. lgs. 31 marzo 1998, n. 112, art. 85.

9. Ambiente¹¹⁵: autorizzazioni, monitoraggio¹¹⁶ e controllo¹¹⁷

10. Protezione civile ed emergenze¹¹⁸

Repertori

Concessioni edilizie¹¹⁹

¹¹⁴ La classe è dedicata al carteggio relativo alla produzione, erogazione e distribuzione di acqua, luce, gas o altre forme di energia per riscaldamento e cucina, trasporti pubblici: un settore nel quale i comuni hanno potere di indirizzo e di vigilanza (D. lgs. 31 marzo 1998, n. 112, art. 105). Il D. lgs. 112/98 attribuisce al comune «funzioni amministrative in materia di controllo sul risparmio energetico e l'uso razionale di energia, le attività di informazione al pubblico e di formazione degli operatori pubblici e privati nel campo della progettazione, installazione, esercizio e controllo degli impianti termici». Nella classe sono comprese, in quanto fonti di energia, le miniere e le risorse geotermiche. Si veda anche l'art. 104 del DPR 616/77: quindi va classificato qui il carteggio relativo a tale materia, ad esclusione di quello attinente al controllo sugli impianti termici che rientra nei controlli (classe 9).

¹¹⁵ D. lgs. 31 marzo 1998, n. 112, art. 56-57, 89. La classe comprende anche tutto quanto attiene e scaturisce dall'attività di prevenzione e programmazione politica. Nella classe vanno inserite anche tutte le pratiche inerenti alle valutazioni e pareri di impatto ambientale previsti dagli artt. 35, 55, 74 del D. lgs. 31 marzo 1998, n. 112.

¹¹⁶ Monitoraggio della qualità delle acque (D. lgs. 31 marzo 1998, n. 112, art. 81), dell'aria e dell'etere (D. lgs. 31 marzo 1998, n. 112, art. 84; D. lgs. 5 febbraio 1997, n. 22. *Attuazione delle direttive europee ...* [cosiddetto decreto Ronchi]. Ad esempio, i controlli previsti dall'art. 14 della L. 22 febbraio 2001, n. 36 *Legge quadro sulla protezione dalle esposizioni a campi elettrici, magnetici ed elettromagnetici*), del suolo (anche se la funzione spetta di regola alle province, ma è suscettibile di delega e comunque è implicita nell'esercizio di funzioni collegate).

¹¹⁷ Oltre agli altri controlli, si prevede di classificare in questa posizione l'attività di controllo degli impianti termici dei privati.

¹¹⁸ D. lgs. 31 marzo 1998, n. 112, art. 108, comma 1, c). Questa classe è stata inserita in questo titolo, anche se ci si rende conto che le emergenze possono essere anche non connesse con fattori ambientali e di gestione del territorio.

¹¹⁹ Si intenda – come già detto – qualsiasi tipo di atto abilitativo.

Titolo VII. Servizi alla persona

Sono state raggruppate in questo titolo le funzioni attribuite ai Comuni in materia di servizi educativi e formativi (classi 1-4), servizi culturali, sportivi e del tempo libero (classi 5-7), dei servizi socio-assistenziali (classi 8-14)¹²⁰. La riconduzione ad un unico titolo di tutte queste funzioni, che assorbono una cospicua mole di attività dei Comuni, è motivata dalla constatazione che molti interventi dei Comuni assumono caratteristiche promiscue e possono venire individuati più propriamente a livello di classe che non a livello di titoli.

Attualmente il Comune esercita funzioni molto circoscritte nel settore dell'istruzione¹²¹, certo più limitate rispetto al passato recente e remoto, quando era responsabile ad esempio della prima alfabetizzazione e della formazione professionale della popolazione. A parte la gestione diretta degli asili-nido e delle scuole materne comunali, che costituiscono una fetta molto consistente della sua attività, ad esso spettano funzioni di supporto, di consulenza e di fornitura di servizi.

Grandi possibilità di intervento hanno i Comuni nel settore della cultura e dello sport, settore strategico per la promozione della dignità della persona e per lo sviluppo dell'identità collettiva¹²²; per l'organizzazione del carteggio relativo è parso sufficiente prevedere solo tre classi: la prima dedicata al funzionamento delle istituzioni che gestiscono l'attività, la seconda e la terza relativa alle iniziative concrete.

Nello stabilire le classi relative alle funzioni attribuite ai Comuni in materia di aiuto e sostegno delle fasce deboli della società¹²³, si è lasciata cadere la logica del titolario Astengo, che individuava i destinatari dei servizi e si è scelto di indicare l'area di intervento, a chiunque diretto.

Rispetto all'edizione precedente è stata inserita la classe 15. Politiche per il sociale, che intende comprendere tutte le iniziative "al positivo", cioè tutto quello che un Comune può programmare per migliorare il benessere sociale della cittadinanza, una volta fronteggiate le emergenze e le difficoltà previste nelle classi precedenti.

¹²⁰ D. lgs. 31 marzo 1998, n. 112, art. 128: «per "servizi sociali" si intendono tutte le attività relative alla predisposizione ed erogazione di servizi, gratuiti ed a pagamento, o di prestazioni economiche destinate a rimuovere e superare le situazioni di bisogno e di difficoltà che la persona umana incontra nel corso della sua vita, escluse soltanto quelle assicurate dal sistema previdenziale e da quello sanitario, nonché quelle assicurate in sede di amministrazione della giustizia»; art. 131: «... sono attribuiti ai comuni ... i compiti di erogazione dei servizi e delle prestazioni sociali, nonché i compiti di progettazione e di realizzazione della rete dei servizi sociali, anche con il concorso delle province»; art. 132, che individua le categorie destinatarie. L. 8 novembre 2000, n. 328 *Legge quadro per la realizzazione del sistema integrato di interventi e servizi sociali*. Del resto già il DPR 616/77, art. 25 attribuiva ai comuni le funzioni amministrative relative all'organizzazione e all'erogazione dei servizi di assistenza e beneficenza.

¹²¹ D. lgs. 31 marzo 1998, n. 112, art. 136, comma 1: «... per programmazione e gestione amministrativa del servizio scolastico si intende l'insieme delle funzioni e dei compiti volti a consentire la concreta e continua erogazione del servizio di istruzione»; art. 139, comma 2: attribuzioni ai comuni. Funzioni amministrative connesse all'assistenza scolastica furono attribuite ai comuni già dall'art. 45 del DPR 24 luglio 1977, n. 616.

¹²² Le funzioni attribuite ai comuni, già a partire dall'art. 60 del DPR 616/77 comprendono, tra le altre, la promozione di attività ricreative e sportive. Si richiama, sia pur velocemente, che da qualche tempo il concetto di cultura comprende una varietà molto ricca di attività umane (oltre alle manifestazioni "classiche", folklore, arte popolare, religiosità, musica di tutti i generi, etc.). Si tenga presente che i comuni, oltre ad essere proprietari di beni culturali talvolta di notevolissimo valore, possono collaborare, anche assumendo iniziative in proprio, alla tutela, censimento, catalogazione, valorizzazione dei beni culturali (legge 8 giugno 1990, n. 142 *Ordinamento delle autonomie locali*, art. 14; D. lgs. 29 ottobre 1999, n. 490 *Testo unico delle disposizioni legislative in materia di beni culturali e ambientali*, art. 16).

¹²³ Attualmente la normativa prende in considerazione alcune categorie di soggetti deboli: i minori (D. lgs. 31 marzo 1998, n. 112, art. 132, comma 1, a). Ma anche la L. 19 luglio 1991, n. 216 *Primi interventi in favore dei minori soggetti a rischio di coinvolgimento in attività criminose*; i giovani (D. lgs. 31 marzo 1998, n. 112, art. 132, comma 1, b); la famiglia (D. lgs. 31 marzo 1998, n. 112, art. 132, comma 1, d). Inoltre L. 28 agosto 1997, n. 285 *Disposizioni per la promozione di diritti e di opportunità per l'infanzia e l'adolescenza*; i portatori di handicaps fisici e mentali (D. lgs. 31 marzo 1998, n. 112, art. 132, comma 1, e). Anche L. 5 febbraio 1992, n. 104 *Legge quadro per l'assistenza, l'integrazione sociale e i diritti delle persone handicappate*, in particolare gli artt. 10, 23-24, 40 per quanto concerne le funzioni attribuite ai comuni; i tossicodipendenti e alcoolodipendenti (D. lgs. 31 marzo 1998, n. 112, art. 132, comma 1, f). L'assistenza a queste categorie è di competenza del SSN, ma spettano agli enti locali iniziative di prevenzione, sensibilizzazione, consulenza e formazione).

1. Diritto allo studio e servizi¹²⁴
2. Asili nido e scuola materna¹²⁵
3. Promozione e sostegno delle istituzioni di istruzione¹²⁶ e della loro attività¹²⁷
4. Orientamento professionale¹²⁸; educazione degli adulti¹²⁹; mediazione culturale
5. Istituti culturali (Musei, biblioteche, teatri, Scuola comunale di musica, etc.)¹³⁰
6. Attività ed eventi culturali¹³¹
7. Attività ed eventi sportivi¹³²
8. Pianificazione e accordi strategici con enti pubblici e privati e con il volontariato sociale¹³³
9. Prevenzione, recupero e reintegrazione dei soggetti a rischio¹³⁴
10. Informazione, consulenza ed educazione civica¹³⁵
11. Tutela e curatela di incapaci¹³⁶
12. Assistenza diretta e indiretta¹³⁷, benefici economici¹³⁸
13. Attività ricreativa e di socializzazione¹³⁹

¹²⁴ D. lgs. 31 marzo 1998, n. 112, art. 139, comma 2, c). La classe comprende, ad esempio, l'attività di trasporto scolastico e il servizio mense scolastiche.

¹²⁵ Si è preferito inserire qui, piuttosto che nei servizi sociali, l'attività di gestione degli asili-nido perché dal punto di vista amministrativo la loro gestione è piuttosto simile a quella delle scuole materne, tralasciando il fatto che gli asili-nido rivestono più la valenza di servizio sociale alle famiglie che di istituzione formativa. Si sono indicate qui le due sole categorie di scuole di cui i comuni hanno gestione diretta. I rapporti con gli altri ordini e categorie di scuole vanno classificati a seconda della materia specifica. Si possono inserire in questa classe le pratiche relative alla risoluzione dei conflitti di interesse tra istituzioni della scuola materna e primaria, funzione attribuita ai comuni dall'art. 139, comma 3 del D. lgs. 31 marzo 1998, n. 112.

¹²⁶ Di ogni ordine e grado: quindi anche Università, ove presenti e attive nel territorio di competenza del Comune. Si classifica qui anche il carteggio con eventuali Scuole civiche.

¹²⁷ D. lgs. 31 marzo 1998, n. 112, art. 139, comma 2, d), e), f).

¹²⁸ D. lgs. 31 marzo 1998, n. 112, art. 139, comma 2, b).

¹²⁹ D. lgs. 31 marzo 1998, n. 112, art. 139, comma 2, a).

¹³⁰ Vanno ricondotti a questa classe i documenti archivistici relativi al funzionamento, non all'attività, delle istituzioni comunali che si occupano di cultura e sport. Quindi va ricondotto a questa classe anche il carteggio con gli organi di gestione di tali Istituti, purché questi non abbiano fisionomia giuridica autonoma, ma siano uffici del Comune.

¹³¹ Vanno ricondotti a questa classe tutti gli eventi (mostre, congressi, spettacoli, manifestazioni culturali, feste popolari, feste religiose e civili, etc.), per ognuno dei quali va aperto un fascicolo specifico. Quindi per ogni evento, da qualunque ufficio del Comune organizzato e gestito, va costituito un fascicolo. Per quanto riguarda le attività, può essere utile un esempio relativo alle Biblioteche per capire come organizzare la costituzione dei fascicoli: le Biblioteche svolgono, tra le altre attività, anche ricerche per conto terzi: si costituirà quindi ogni anno un fascicolo denominato «Ricerche bibliografiche per corrispondenza». Se il Comune lo ritiene opportuno, può inserire nell'individuazione del fascicolo, oltre agli elementi già indicati, anche l'indicazione della struttura che organizza l'evento: ad esempio, 2003 – VII/6. 32 «Mostra documentaria sulle legature» (Sezione separata dell'Archivio) oppure: 2003 – VII/6. 48 «Maratona di lettura» (Biblioteca comunale).

¹³² Valga quanto detto alla nota precedente.

¹³³ Si classifica in questa posizione il carteggio relativo ai rapporti scaturiti dalla cosiddetta sussidiarietà orizzontale.

¹³⁴ D. L. 18 gennaio 1993, convertito in L. 18 marzo 1993, n. 67 *Disposizioni urgenti in materia sanitaria e socio-assistenziale*, in particolare l'art. 5 per le funzioni attribuite ai comuni.

¹³⁵ Servizio previsto dall'art. 22, comma 4 della Legge quadro. Sono da inserire in questa classe i documenti prodotti da iniziative quali l'informagiovani e i consultori di vario tipo.

¹³⁶ Con il termine di "incapaci" si intendono le categorie così definite dalla legge (minori, interdetti). In questa classe pertanto si classificano le pratiche di affidamento familiare e di nomina dei tutori.

¹³⁷ Oltre ai documenti prodotti nell'esercizio dell'assistenza domiciliare o presso strutture, confluiscono in questa classe i documenti relativi a strutture di prima assistenza (dormitori pubblici, cucine economiche, campi profughi, etc.). Non si è ritenuto opportuno predisporre sottoclassi specifiche, perché le iniziative possono cambiare di anno in anno: va evitato il rischio di trasformare – come è successo in alcuni adeguamenti arbitrari del titolare Astengo – i fascicoli in livelli divisionali del titolare.

¹³⁸ Si intendono tutte le forme di aiuto economico destinate a soggetti socialmente ed economicamente deboli (ad es. il pagamento parziale o totale di rette per il ricovero in case di riposo etc.) e ogni tipo di finanziamento proveniente da fonti diverse.

¹³⁹ Classe prevista per tutte le iniziative tipo GRETT, parchi giochi per bambini, centri estivi, soggiorni climatici, luoghi di ritrovo assistiti, attività di gestione del tempo libero, etc.

14. Politiche per la casa¹⁴⁰
15. Politiche per il sociale¹⁴¹

Repertori

- Registri scolastici (del professore e della classe) prodotti dalle Scuole civiche (ove presenti)
- Verbali degli organi di gestione degli Istituti culturali

¹⁴⁰ L'art. 95 del DPR 616/77 attribuisce ai comuni le funzioni amministrative concernenti l'assegnazione degli alloggi di edilizia residenziale pubblica, l'assegnazione delle aree PEEP, i contributi concessi dal Comune ai singoli per la soluzione dei problemi abitativi. Resta inteso che la costruzione delle abitazioni rientra nel titolo VI nella classe 4 Edilizia pubblica.

¹⁴¹ Questa classe è stata prevista per accogliere i documenti relativi a iniziative specifiche del Comune nel settore sociale, che possono variare e spaziare in relazione al contesto locale.

Titolo VIII. Attività economiche

I Comuni svolgono nel settore delle attività economiche funzioni particolari, spesso complementari a quelle esercitate da altri enti, ad esempio le province: talora essi sono chiamati a monitorare e raccogliere dati, talora devono rilasciare autorizzazioni etc. La novità introdotta dalla normativa recente riguarda il cosiddetto sportello unico per le attività produttive che rappresenta un vantaggio per il cittadino perché gli consente di ridurre i tempi burocratici. Poiché gli interventi dei Comuni sulle attività economiche possono essere molto variegati, si è preferito prevedere classi molto generali in grado di assicurare l'apertura di fascicoli specifici entro ripartizioni logiche serrate.

1. Agricoltura¹⁴² e pesca
2. Artigianato¹⁴³
3. Industria¹⁴⁴
4. Commercio¹⁴⁵

¹⁴² In base all'art. 2135 del Cod. civile, «è imprenditore agricolo chi esercita un'attività diretta alla coltivazione del fondo, alla silvicoltura, all'allevamento e attività connesse». In questo settore i comuni sono chiamati a svolgere in prevalenza funzioni delegate o in via di attribuzione da parte delle Regioni, cui sono transitate le funzioni dismesse dal soppresso Ministero delle risorse agricole, alimentari e forestali in materia di agricoltura, foreste, pesca, agriturismo, caccia, sviluppo rurale, alimentazione (D. lgs. 4 giugno 1997, n. 143). Anche art. 78 del DPR 616/77.

¹⁴³ D. lgs. 112/98, art. 12: «Le funzioni amministrative relative alla materia "artigianato" ... comprendono anche tutte le funzioni amministrative relative alla erogazione di agevolazioni, contributi, sovvenzioni, incentivi e benefici di qualsiasi genere, comunque denominati, alle imprese artigiane, con particolare riguardo alle imprese artistiche»; il D. lgs. 112/98 attribuisce ai comuni: 1) l'istruzione e la certificazione ai fini dell'iscrizione nell'albo delle imprese artigiane; 2) l'apprestamento funzionale di aree attrezzate per gli insediamenti di imprese artigiane. L. 8 agosto 1985, n. 443 *Legge-quadro per l'artigianato*. Si è preferito, in analogia con quanto fatto per la classe "Industria", non suddividere la classe in specifiche sottoclassi dedicate alle categorie artigiane interessate da normativa speciale: 1. barbieri, parrucchieri ed estetiste (regolamentata in precedenza dalla legge 14 febbraio 1963, n. 161 *Disciplina dell'attività di barbiere, parrucchiere ed affini*, fa riferimento ora alla legge 23 dicembre 1970, n. 1142 *Modifiche alla l. 14 febbraio 1963, n. 161, concernente la disciplina dell'attività di barbiere, parrucchiere per uomo e donna e mestieri affini* e alla legge 4 gennaio 1990, n. 1 *Disciplina dell'attività di estetista*); 2. attività di trasporto di persone mediante autoservizi pubblici non di linea (tassisti, autonoleggiatori e simili): legge 15 gennaio 1992, n. 21 *Legge quadro per il trasporto di persone mediante autoservizi pubblici non di linea*.

¹⁴⁴ D. lgs. 31 marzo 1998, n. 112, art. 17, comma 1: «Le funzioni amministrative relative alla materia "industria" comprendono qualsiasi attività imprenditoriale diretta alla lavorazione e alla trasformazione di materie prime, alla produzione e allo scambio di semilavorati, di merci e di beni anche immateriali, con esclusione delle funzioni relative alle attività artigianali ed alle altre attività produttive»; art. 23, comma 1: «Sono attribuite ai comuni le funzioni amministrative concernenti la realizzazione, l'ampliamento, la cessazione, la riattivazione, la localizzazione e la rilocalizzazione di impianti produttivi, ivi incluso il rilascio delle autorizzazioni o autorizzazioni edilizie»; art. 23, comma 3 e art. 24, comma 2: sportello unico. Art. 25, comma 1: «Il procedimento amministrativo in materia di autorizzazione all'insediamento di attività produttive è unico. L'istruttoria ha per oggetto in particolare i profili urbanistici, sanitari, della tutela ambientale e della sicurezza».

¹⁴⁵ Vengono classificati in questa posizione i documenti archivistici relativi a qualunque tipo di commercio, anche quelli soggetti ad altre autorizzazioni o sanitarie o di pubblica sicurezza, quindi anche il gruppo di esercenti dediti alla somministrazione di alimenti e bevande (legge 25 agosto 1991, n. 287 *Aggiornamento della normativa sull'insediamento e sull'attività dei pubblici esercizi*). La responsabilità del procedimento e della conservazione dei fascicoli intestati a ciascun esercente spetta a chi gestisce la parte connessa al commercio, anche se contengono documenti prodotti da altro servizio del Comune. Per le forme speciali di vendita D. lgs. 31 marzo 1998, n. 114. Per alcune categorie speciali: 1) distributori di carburante (D. lgs. 11 febbraio 1998, n. 32 *Razionalizzazione del sistema di distribuzione dei carburanti, a norma dell'articolo 4, comma 4, lettera c), della legge 15 marzo 1997, n. 59*: Part. 1, comma 2 recita «L'attività ... è soggetta all'autorizzazione del sindaco del comune in cui essa è esercitata. L'autorizzazione è subordinata esclusivamente alla verifica della conformità alle disposizioni del piano regolatore, alle prescrizioni fiscali e a quelle concernenti la sicurezza sanitaria, ambientale e stradale, alle disposizioni per la tutela dei beni storici e artistici nonché alle norme di indirizzo programmatico delle regioni. Insieme all'autorizzazione il comune rilascia le concessioni edilizie necessarie ai sensi dell'art. 2». L'autorizzazione è subordinata al rispetto delle prescrizioni di prevenzione incendi secondo le procedure di cui al DPR 12 gennaio 1998, n. 37); 2) rivendita di giornali e riviste (funzione attribuita ai comuni dall'art. 54, comma g) del DPR 616/77): legge 13 aprile 1999, n. 108 *Nuove norme in materia di punti vendita per la stampa quotidiana e periodica*; 3) vendita di prodotti da parte degli agricoltori (art. 4 del D. lgs. 18 maggio 2001, n. 228 *Orientamento e modernizzazione del settore agricolo a norma dell'art. 7 della legge 5 marzo 2001, n. 57*).

5. Fiere e mercati¹⁴⁶
6. Esercizi turistici e strutture ricettive¹⁴⁷
7. Promozione e servizi¹⁴⁸

Serie

Fascicoli individuali di ciascun esercente attività economiche

Repertori

- Repertorio delle autorizzazioni artigiane
- Repertorio delle autorizzazioni commerciali
- Repertorio delle autorizzazioni turistiche

¹⁴⁶ La materia relativa alle fiere e ai mercati è regolamentata dal D. lgs. 31 marzo 1998, n. 112, art. 41 commi 1 e 3.

¹⁴⁷ L'art. 60 del DPR 616/77 indica le funzioni attribuite ai comuni in materia di: 1) gestione di impianti e servizi complementari per le attività turistiche, compresi i rifugi, i campeggi e altri esercizi di ricezione turistica a carattere non prettamente alberghiero; 2) rilascio di autorizzazioni per attività alberghiere, di agriturismo, di esercizi pubblici di interesse turistico; 3) rilascio delle licenze per l'esercizio di attività attinenti al settore del turismo; 4) rilascio di autorizzazioni per l'apertura di uffici turistici.

¹⁴⁸ Si classifica in questa posizione il carteggio relativo a tutte le iniziative di promozione e supporto delle attività economiche, anche quello relativo alla tutela delle indicazioni geografiche di provenienza e di qualità (DOC, DOP, etc.).

Titolo IX. Polizia locale e sicurezza pubblica¹⁴⁹

Questo titolo è dedicato alla prevenzione e alla repressione delle violazioni sia per quanto concerne la circolazione stradale sia per quanto concerne la vita dell'individuo nel contesto sociale e amministrativo, tendente ad assicurare sicurezza ai cittadini; comprende inoltre le funzioni, residue rispetto al passato e tutte delegate, connesse con il controllo dell'individuo singolo o associato¹⁵⁰.

1. Prevenzione ed educazione stradale¹⁵¹
2. Polizia stradale¹⁵²
3. Informative¹⁵³
4. Sicurezza e ordine pubblico¹⁵⁴

Repertori

- Autorizzazioni di pubblica sicurezza¹⁵⁵
- Verbali degli accertamenti¹⁵⁶

¹⁴⁹ D. lgs. 31 marzo 1998, n. 112, art. 159: «Le funzioni e i compiti amministrativi relativi alla polizia amministrativa regionale e locale concernono le misure dirette ad evitare danni o pregiudizi che possono essere arrecati ai soggetti giuridici ed alle cose nello svolgimento delle attività relative alle materie nelle quali vengono esercitate le competenze, anche delegate delle regioni e degli enti locali, senza che ne risultino lesi o messi in pericolo i beni e gli interessi tutelati in funzione dell'ordine pubblico e della sicurezza pubblica». Ma già il DPR 616/77 all'art. 9 affermava: «I comuni, le province, le comunità montane e le regioni sono titolari delle funzioni di polizia amministrativa nelle materie ad essi rispettivamente attribuite o trasferite» e all'art. 19 elencava le funzioni attribuite ai comuni. Secondo una visione tradizionalmente assestata, ma più funzionale a realtà comunali di grandi dimensioni e di elevata specializzazione delle competenze, la polizia locale si articola in: 1) urbana; 2) rurale; 3) stradale; 4) commerciale e annonaria; 5) edilizia; 6) sanitaria; 7) veterinaria; 8) mortuaria; 9) tributaria. Alla luce delle recenti innovazioni normative sono individuabili altri settori di intervento, quali, ad esempio, quello ambientale. Nella definizione di questo titolo si è cercato di non confondere la funzione con l'organo che di solito la esercita e si è preferito indicare, anche in questo caso, la funzione.

¹⁵⁰ Non si è prevista una classe specificamente dedicata alle pratiche svolte dalla polizia locale in veste di polizia giudiziaria, in quanto tale funzione è svolta non nell'ambito delle attività proprie del Comune, ma assegnata alla Polizia municipale dagli artt. 55 e 57 del Codice di procedura penale e dall'art. 5, comma 1, lettera a) della legge 7 marzo 1986, n. 65. Eventuale carteggio prodotto durante lo svolgimento di tale attività verrà gestito autonomamente dalla polizia locale e confluirà eventualmente nell'archivio comunale come archivio aggregato.

¹⁵¹ Si inseriscono in questa classe le iniziative di carattere formativo ed educativo volte a diffondere la conoscenza delle norme e dei rischi connessi alla circolazione stradale, oltre che a diffondere rispetto per le regole e per gli altri utenti della strada: attività prevista dal Codice della strada, art. 230.

¹⁵² Si classifica qui il carteggio relativo all'accertamento delle violazioni al Codice della strada, alla rilevazione degli incidenti e alle operazioni di soccorso.

¹⁵³ Si intendono le notizie su residenti nel Comune richieste da altri enti pubblici.

¹⁵⁴ T.U. art. 54, comma 1 e L. 1° aprile 1981, n. 121, artt. 15 e 20, che regolamenta i rapporti fra autorità provinciali di pubblica sicurezza (prefetto e questore) e i sindaci dei comuni. Vanno classificate qui tutte le pratiche di competenza delle questure, ma gestite dai comuni che ne sono sprovvisti (denunce di cessione dei fabbricati e di ospitalità stranieri; consegna licenze di porto di fucile; materie esplodenti, radioamatori). Inoltre rientrano in tale classe le intese di cui all'art. 5, comma 4 della legge 65/1986.

¹⁵⁵ Quelle previste dal DPR 24 luglio 1977, n. 616, art. 19, cui si aggiungono quelle attribuite dal D. lgs. 31 marzo 1998, n. 112, art. 163, comma 2 a)-h): Venditori ambulanti di strumenti da punta e da taglio; Agenzie d'affari nel settore di esposizioni, mostre e fiere campionarie; Affittacamere e assimilati; Agenzie d'affari; Fochini; Gare di autoveicoli, motoveicoli o ciclomotori su strade comunali; Tiri a segno; Mestieri girovaghi, esercitati da stranieri.

¹⁵⁶ Si intendono gli accertamenti in qualsiasi settore. I verbali di accertamento delle violazioni al Codice della Strada si configurano come repertorio per espressa disposizione normativa speciale: l'art. 383, comma 3 del Regolamento di esecuzione del C.d.S. (DPR 495/1992) prescrive la registrazione cronologica di tali verbali su apposito registro, configurando quindi la situazione prevista dall'art. 53, comma 5 del DPR 445/2000 circa «i documenti già soggetti a registrazione particolare da parte dell'amministrazione». Per analogia si intenda che per ogni settore di intervento si può predisporre apposito repertorio. In conseguenza degli accertamenti possono scaturire per i trasgressori ammende pecuniarie e procedimenti civili e penali, contro i quali è possibile presentare ricorso: si ricorda che i ricorsi contro le violazioni del Codice della strada vanno presentati al Prefetto del luogo in cui è stata commessa la violazione per il

Titolo X. Tutela della salute¹⁵⁷

Il titolo non necessita di particolari commenti, stante la chiarezza con cui la normativa definisce le funzioni dei Comuni nel contesto del sistema sanitario nazionale¹⁵⁸. Merita rilevare come le funzioni attualmente attribuite ai Comuni dopo l'entrata a regime della riforma sanitaria siano estremamente circoscritte rispetto a quanto avveniva in tempi passati.

1. Salute e igiene pubblica
2. Trattamenti Sanitari Obbligatori
3. Farmacie¹⁵⁹
4. Zooprofilassi veterinaria
5. Randagismo animale e ricoveri

Repertori

- Repertorio delle autorizzazioni sanitarie
- Repertorio delle concessioni di agibilità¹⁶⁰

tramite dell'organo di accertamento (Codice della strada, art. 203). Perciò i ricorsi non vanno protocollati a cura del Comune, mentre è soggetta a registrazione di protocollo la nota di trasmissione degli atti (C.d.S. art. 203, comma 2).

¹⁵⁷ D. lgs. 31 marzo 1998, n. 112, art. 113, comma 1, che riprende e conferma l'art. 27 del DPR 616/77: «... attengono alla tutela della salute umana le funzioni e i compiti rivolti alla promozione, alla prevenzione, al mantenimento e al recupero della salute fisica e psichica della popolazione, nonché al perseguimento degli obiettivi del Servizio sanitario nazionale»; comma 2: sanità veterinaria; art. 117. Le competenze del sindaco in campo sanitario sono precisate dal TU 267/2000, art. 50, comma 4: «Il sindaco esercita altresì le funzioni attribuitegli quale autorità locale nelle materie previste da specifiche disposizioni di legge» e comma 5: «In particolare, in caso di emergenze sanitarie o di igiene pubblica a carattere esclusivamente locale le ordinanze contingibili e urgenti sono adottate dal sindaco, quale rappresentante della comunità locale ... » e comma 6: «In caso di emergenza che interessi il territorio di più comuni, ogni sindaco adotta le misure necessarie fino a quando non intervengano i soggetti competenti ai sensi del precedente comma».

¹⁵⁸ Sull'organizzazione del servizio sanitario L. 23 dicembre 1978, n. 833 *Istituzione del servizio sanitario nazionale*, che ha sottratto ai Comuni molte delle funzioni tradizionalmente esercitate.

¹⁵⁹ L. 2 aprile 1968, n. 475.

¹⁶⁰ L'atto di concessione dell'abitabilità ad un'abitazione attiene alla sanità più che all'edilizia, nonostante l'evoluzione della normativa: art. 89 del RD 3 febbraio 1901, n. 45 *Regolamento generale sanitario* «Spetta ai regolamenti locali d'igiene di indicare ... [omissis] le norme particolari da soddisfare per il permesso di abitabilità delle case nuove in esecuzione degli articoli 39 e 40 della legge»; art. 221 del Testo unico delle leggi sanitarie del 1934 (RD 27 luglio 1934, n. 1265): «Gli edifici o parti di essi ... non possono essere abitati senza autorizzazione del podestà, il quale la concede quando, previa ispezione dell'ufficiale sanitario o di un ingegnere a ciò delegato, risulti che la costruzione sia stata eseguita in conformità del progetto approvato, che i muri siano convenientemente prosciugati e che non sussistano altre cause di insalubrità»; DPR 22 aprile 1994, n. 425 *Regolamento recante la disciplina dei procedimenti di autorizzazione all'abitabilità, di collaudo statistico e di iscrizione al catasto*. La normativa in materia di abitabilità sta confluendo in quella in materia di agibilità (atto questo legato più alla sicurezza che agli aspetti igienico-sanitari): gli artt. 24 e 25 del DPR 6 giugno 2001, n. 380 *Testo unico delle disposizioni legislative e regolamentari in materia edilizia*, parlano solo di certificato di agibilità che «attesta la sussistenza delle condizioni di sicurezza, igiene, salubrità, risparmio energetico degli edifici e degli impianti negli stessi installati, valutate secondo quanto dispone la normativa vigente» (art. 24).

Titolo XI. Servizi demografici

Le funzioni dei Comuni in materia demografica rientrano fra quelle delegate dallo Stato e molte sono esercitate dal sindaco in veste di ufficiale di governo. Si è inserita fra quelle riconducibili senza dubbio alcuno ai servizi demografici anche la materia della polizia mortuaria, che nel titolario Astengo compariva connesso – con indubbia contraddizione in terminos – con la categoria IV Sanità ed igiene, perché in sostanza gli adempimenti burocratici complessi e di diversa natura connessi con l'evento sono riconducibili al controllo che il Comune esercita sulla popolazione. La classe 4 prevede anche la gestione degli spazi e dei servizi cimiteriali indicati con la denominazione complessiva "cimiteri". Si precisa che la costruzione del cimitero è funzione edilizia (quindi Titolo VI/classe 5), come pure l'edificazione di tombe da parte dei privati (quindi Titolo VI/classe 3). Riunificare in questa classe le funzioni connesse con la morte ha il medesimo significato di semplificazione amministrativa e archivistica compiuta per l'industria con l'istituzione dello sportello unico per le attività produttive.

1. Stato civile¹⁶¹
2. Anagrafe e certificazioni¹⁶²
3. Censimenti
4. Polizia mortuaria e cimiteri¹⁶³

Repertori

- Registro dei nati
- Registro dei morti
- Registro dei matrimoni
- Registro di cittadinanza
- Registro della popolazione
- Registri di seppellimento
- Registri di tumulazione
- Registri di esumazione
- Registri di estumulazione
- Registri di cremazione
- Registri della distribuzione topografica delle tombe con annesse schede onomastiche

¹⁶¹ RD 9 luglio 1939 *Ordinamento dello stato civile*, come rettificato dal Codice civile e dal DPR 3 novembre 2000, n. 396 *Regolamento per la revisione e la semplificazione dell'ordinamento dello stato civile, a norma dell'art. 2, comma 12, della legge 15 maggio 1997, n. 127*. Decreto del Ministero dell'interno 5 aprile 2002 *Approvazione delle formule per la redazione degli atti dello stato civile nel periodo antecedente l'informatizzazione degli archivi dello stato civile* (GU, parte prima, del 27 giugno 2002, n. 134). Si segnala che, alla data del 30 giugno 2005, non è ancora stata data esecuzione all'art. 10 («In ciascun ufficio dello stato civile sono registrati e conservati in un unico archivio informatico tutti gli atti formati dal comune o comunque relativi a soggetti ivi residenti, riguardanti la cittadinanza, la nascita, i matrimoni e la morte») e perciò sono ancora in uso i tradizionali 4 registri cartacei, redatti in doppio originale, uno conservato dal Comune e l'altro trasmesso annualmente non più alla cancelleria civile del tribunale, ma all'ufficio del governo (ex prefettura). I registri anagrafici possono essere definiti repertori, in quanto l'inserimento dei dati segue numerazione propria in ordine cronologico con valenza giuridico-probatoria.

¹⁶² DPR 30 maggio 1989, n. 223 *Approvazione del nuovo regolamento anagrafico della popolazione residente*. Va classificato qui tutto il carteggio prodotto nello svolgimento dell'attività di certificazione d'identità (carte d'identità, passaporti, libretti di lavoro, etc.). Rientra in questa classe anche il carteggio relativo alla formazione, a cura delle Corti d'appello, dell'Albo dei giudici popolari.

¹⁶³ Si è deciso di riconnettere al Titolo "Servizi demografici" tutto il carteggio relativo da un lato alle pratiche connesse con la morte di una persona nel territorio comunale e d'altro canto la gestione degli spazi cimiteriali. Resta inteso che la costruzione dei cimiteri resta classificata nel Titolo VI nelle classe 5 Opere pubbliche e la concessione delle aree e dei loculi va repertoriata fra le concessioni di suolo pubblico (Titolo IV).

Titolo XII. Elezioni e iniziative popolari

Il titolo è stato previsto per il carteggio prodotto nello svolgimento delle funzioni connesse alle elezioni di varia natura e iniziativa e alla gestione delle iniziative popolari.

1. Albi elettorali
2. Liste elettorali
3. Elezioni¹⁶⁴
4. Referendum¹⁶⁵
5. Istanze, petizioni e iniziative popolari¹⁶⁶

Repertori

- Verbali della commissione elettorale comunale
- Verbali dei presidenti di seggio

¹⁶⁴ Amministrative, politiche, europee.

¹⁶⁵ Abrogativo, confermativo, consultivo.

¹⁶⁶ T.U. 267/2000, art. 8. *Partecipazione popolare*.

Titolo XIII. Affari militari¹⁶⁷

Il titolo è stato previsto per il carteggio prodotto nell'ambito dell'espletamento di pratiche residue relative a funzioni ormai inesistenti per quanto concerne la leva militare obbligatoria. Le classi 2 e 3 devono essere previste, anche se ci si augura che ... non vengano mai utilizzate!

1. Leva e servizio civile sostitutivo¹⁶⁸
2. Ruoli matricolari
3. Caserme, alloggi e servitù militari
4. Requisizioni per utilità militari

¹⁶⁷ Funzione attribuita al sindaco quale ufficiale di governo: T.U. 267/2000, art. 54 *Attribuzioni del sindaco nei servizi di competenza statale*.

¹⁶⁸ La leva obbligatoria non esiste più, ma i Comuni formano ancora le liste di leva, sulla scorta dei dati anagrafici (RD 6 giugno 1940, n. 1481, artt. 43 e seguenti). Chi effettua il servizio civile sostitutivo nel Comune avrà un suo fascicolo personale, aperto sotto il Titolo III.

Titolo XIV. Oggetti diversi

Pur essendo il piano di classificazione sopra illustrato esaustivo, non poteva mancare, in coda, il titolo dedicato al carteggio non riconducibile ai titoli precedenti e riferentesi a funzioni non attribuite alla data di approvazione del titolare, il quale va usato con la parsimonia mai sufficientemente raccomandata. L'uso arbitrario e ingiustificato di tale titolo compromette gravemente la corretta stratificazione e sedimentazione dell'archivio e denota incapacità di comprendere la natura e il contenuto dei documenti, oltre che mancanza di impegno responsabile nello svolgimento della gestione archivistica.

dic. 2005	Schema riassuntivo del piano di classificazione per l'archivio comunale
I	<p>Amministrazione generale</p> <ol style="list-style-type: none"> 1. Legislazione e circolari esplicative 2. Denominazione, territorio e confini, circoscrizioni di decentramento, toponomastica 3. Statuto 4. Regolamenti 5. Stemma, gonfalone, sigillo 6. Archivio generale 7. Sistema informativo 8. Informazioni e relazioni con il pubblico 9. Politica del personale; ordinamento degli uffici e dei servizi 10. Relazioni con le organizzazioni sindacali e di rappresentanza del personale 11. Controlli interni ed esterni 12. Editoria e attività informativo-promozionale interna ed esterna 13. Cerimoniale, attività di rappresentanza; onorificenze e riconoscimenti 14. Interventi di carattere politico e umanitario; rapporti istituzionali 15. Forme associative e partecipative per l'esercizio di funzioni e servizi e adesione del Comune ad Associazioni 16. Area e città metropolitana 17. Associazionismo e partecipazione
II	<p>Organi di governo, gestione, controllo, consulenza e garanzia</p> <ol style="list-style-type: none"> 1. Sindaco 2. Vice-Sindaco 3. Consiglio 4. Presidente del Consiglio 5. Conferenza dei capigruppo e Commissioni del Consiglio 6. Gruppi consiliari 7. Giunta 8. Commissario prefettizio e straordinario 9. Segretario e Vice-segretario 10. Direttore generale e dirigenza 11. Revisori dei conti 12. Difensore civico 13. Commissario <i>ad acta</i> 14. Organi di controllo interni 15. Organi consultivi 16. Consigli circoscrizionali 17. Presidente dei Consigli circoscrizionali 18. Organi esecutivi circoscrizionali 19. Commissioni dei Consigli circoscrizionali 20. Segretari delle circoscrizioni 21. Commissario <i>ad acta</i> delle circoscrizioni 22. Conferenza dei Presidenti di quartiere
III	<p>Risorse umane</p> <ol style="list-style-type: none"> 1. Concorsi, selezioni, colloqui 2. Assunzioni e cessazioni 3. Comandi e distacchi; mobilità 4. Attribuzione di funzioni, ordini di servizio e missioni 5. Inquadramenti e applicazione contratti collettivi di lavoro 6. Retribuzioni e compensi 7. Trattamento fiscale, contributivo e assicurativo 8. Tutela della salute e sicurezza sul luogo di lavoro 9. Dichiarazioni di infermità ed equo indennizzo 10. Indennità premio di servizio e trattamento di fine rapporto, quiescenza 11. Servizi al personale su richiesta 12. Orario di lavoro, presenze e assenze 13. Giudizi, responsabilità e provvedimenti disciplinari 14. Formazione e aggiornamento professionale 15. Collaboratori esterni
IV	<p>Risorse finanziarie e patrimonio</p> <ol style="list-style-type: none"> 1. Bilancio preventivo e Piano esecutivo di gestione (PEG) 2. Gestione del bilancio e del PEG (con eventuali variazioni) 3. Gestione delle entrate: accertamento, riscossione, versamento 4. Gestione della spesa: impegno, liquidazione, ordinazione e pagamento 5. Partecipazioni finanziarie 6. Rendiconto della gestione; adempimenti e verifiche contabili 7. Adempimenti fiscali, contributivi e assicurativi 8. Beni immobili 9. Beni mobili 10. Economato 11. Oggetti smarriti e recuperati 12. Tesoreria 13. Concessionari ed altri incaricati della riscossione delle entrate 14. Pubblicità e pubbliche affissioni

V	<p>Affari legali</p> <ol style="list-style-type: none"> 1. Contenzioso 2. Responsabilità civile e patrimoniale verso terzi; assicurazioni 3. Pareri e consulenze
VI	<p>Pianificazione e gestione del territorio</p> <ol style="list-style-type: none"> 1. Urbanistica: piano regolatore generale e varianti 2. Urbanistica: strumenti di attuazione del piano regolatore generale 3. Edilizia privata 4. Edilizia pubblica 5. Opere pubbliche 6. Catasto 7. Viabilità 8. Servizio idrico integrato, luce, gas, trasporti pubblici, gestione dei rifiuti e altri servizi 9. Ambiente: autorizzazioni, monitoraggio e controllo 10. Protezione civile ed emergenze
VII	<p>Servizi alla persona</p> <ol style="list-style-type: none"> 1. Diritto allo studio e servizi 2. Asili nido e scuola materna 3. Promozione e sostegno delle istituzioni di istruzione e della loro attività 4. Orientamento professionale; educazione degli adulti; mediazione culturale 5. Istituti culturali (Musei, Biblioteche, Teatri, Scuola comunale di musica, etc.) 6. Attività ed eventi culturali 7. Attività ed eventi sportivi 8. Pianificazione e accordi strategici con enti pubblici e privati e con il volontariato sociale 9. Prevenzione, recupero e reintegrazione dei soggetti a rischio 10. Informazione, consulenza ed educazione civica 11. Tutela e curatela di incapaci 12. Assistenza diretta e indiretta, benefici economici 13. Attività ricreativa e di socializzazione 14. Politiche per la casa 15. Politiche per il sociale
VIII	<p>Attività economiche</p> <ol style="list-style-type: none"> 1. Agricoltura e pesca 2. Artigianato 3. Industria 4. Commercio 5. Fiere e mercati 6. Esercizi turistici e strutture ricettive 7. Promozione e servizi
IX	<p>Polizia locale e sicurezza pubblica</p> <ol style="list-style-type: none"> 1. Prevenzione ed educazione stradale 2. Polizia stradale 3. Informative 4. Sicurezza e ordine pubblico
X	<p>Tutela della salute</p> <ol style="list-style-type: none"> 1. Salute e igiene pubblica 2. Trattamento Sanitario Obbligatorio 3. Farmacie 4. Zooprofilassi veterinaria 5. Randagismo animale e ricoveri
XI	<p>Servizi demografici</p> <ol style="list-style-type: none"> 1. Stato civile 2. Anagrafe e certificazioni 3. Censimenti 4. Polizia mortuaria e cimiteri
XII	<p>Elezioni ed iniziative popolari</p> <ol style="list-style-type: none"> 1. Albi elettorali 2. Liste elettorali 3. Elezioni 4. Referendum 5. Istanze, petizioni e iniziative popolari
XIII	<p>Affari militari</p> <ol style="list-style-type: none"> 1. Leva e servizio civile sostitutivo 2. Ruoli matricolari 3. Caserme, alloggi e servizi militari 4. Requisizioni per utilità militari
XIV	<p>Oggetti diversi</p>

Gruppo di lavoro per la formulazione di proposte e modelli
per la riorganizzazione dell'archivio dei Comuni

Prontuario per la classificazione

dicembre 2005

Premessa e presentazione

Questo strumento, predisposto dal Gruppo, intende essere un aiuto operativo e concreto per chi deve effettuare l'operazione della classificazione, perché risponde alla domanda più consueta (come classifico questo documento?).

Questa seconda versione, riveduta e corretta grazie ai risultati della sperimentazione e ai suggerimenti inviati dai Comuni, resta comunque uno strumento in divenire, che non ha pretese di esaustività, in quanto molte voci non sono state inserite perché legate alle realtà locali. Vuole comunque essere uno strumento esemplificativo e propositivo di un metodo, che ciascun Comune potrà utilizzare sia per aggiungere le voci di interesse locale sia proponendo al Gruppo l'aggiunta di voci significative, magari gergali. Ciascun Comune, attraverso queste segnalazioni, potrà quindi collaborare alla realizzazione di materiali condivisi all'interno del proprio ente e della comunità nazionale.

Le voci, disposte in ordine alfabetico, sono indicative in parte dei procedimenti trattati dal Comune e in parte delle materie e degli affari; da ogni voce c'è il rinvio al titolo e alla classe relativi oppure al repertorio. In alcuni casi si trovano spiegazioni sul trattamento archivistico di un documento particolare.

Si è deciso di inserire anche le voci di indice desunte da manuali relativi al vecchio titolario e da quesiti concreti, perché si è ritenuto utile per chi deve passare dalla logica del vecchio titolario a quella del nuovo avere comunque una chiave di ricerca semplificata: molte di quelle voci non sono più attuali oppure sono oscure e mal impostate, ma si è preferito inserirle ugualmente segnalandole con un asterisco (). Talune sono state divise (ad esempio, "personale avventizio e fuori ruolo" è stato suddiviso in due voci sia perché è nella logica degli indici prevedere lemmi singoli sia perché i due concetti non sono nel caso specifico assimilabili). In alcuni casi dopo la voce d'indice desunta da tali fonti si è aggiunta una necessaria specificazione.*

Molte voci, ricavate da aggiustamenti del vecchio titolario Astengo, sono state inserite, anche se ritenute inidonee, proprio per verificare ulteriormente la capacità del titolario proposto di accogliere tutte le casistiche possibili e per facilitare al massimo il lavoro degli addetti alla classificazione.

Il lemma può essere seguito da:

- due punti (:) = specificazione
- parentesi tonde = scioglimenti di sigle e acronimi; spiegazioni dei lemmi
- v. = rinvio ad altra voce

		A
150 ore – Diritto allo studio	III/12	
Abbonamenti a periodici *	IV/4	
Abbonamento RAI pagato dal Comune	IV/4	
Abitabilità: autorizzazione	X/1 e repertorio specifico	
Abrogazione leggi v. referendum abrogativo	XII/4	
Abusi edilizi	VI/3	
Abusivismo edilizio	VI/3	
Accademie: autorizzazione di pubblica sicurezza	IX/4 e repertorio specifico	
Accensione mutui	IV/3	
Accertamenti di conformità delle opere edilizie private	VI/3	
Accertamenti sanitari (per assenze del personale)	III/12	
Accertamenti sanitari (per la tutela della salute del personale)	III/8	
Accertamenti tributari: eseguiti dal Comune	IV/3	
Accertamenti tributari: subiti dal Comune	IV/7	
Accertamento della conformità delle opere edilizie private	VI/3	
Accertamento delle conoscenze informatiche e linguistiche nei concorsi pubblici	III/1	
Accesso ai documenti amministrativi	I/6	
Accesso alla zona pedonale: permessi	VI/7	
Accordi di programma: per singoli settori	si classificano in base alla materia cui si riferiscono	
Accordi di programma: per società partecipate	I/15	
Acqua: erogazione	VI/8	
Acqua: inquinamento	VI/9	
Acque: monitoraggio della qualità	VI/9	
Acquedotto: affidamento esterno della gestione	I/15	
Acquedotto: costruzione	VI/5	
Acquedotto: gestione in proprio	VI/8	
Acquisizione aree per edilizia residenziale pubblica	IV/8	
Acquisizione di beni immobili	IV/8	
Acquisizione di beni mobili	IV/9	
Acquisti di materiale di consumo	IV/10	
Addizionale comunale a imposte erariali	IV/3	
Addizionale comunale a imposte regionali	IV/3	
Addizionale comunale IRPEF	IV/3	
Addizionale comunale sul consumo dell'energia elettrica	IV/3	
Adempimenti assicurativi del Comune	IV/7	
Adempimenti contributivi del Comune	IV/7	
Adempimenti fiscali riguardanti il Comune	IV/7	
Adempimenti fiscali riguardanti il personale dipendente	III/7	
Adozione di minori: assistenza sociale	VII/11	
Adozione di minori: registrazione sui registri di stato civile	XI/1	
Adozione di minori: trasmissione di atti per la registrazione	XI/1	
Adulti: educazione	VII/4	
Aeroporto *: costruzione	VI/5	
Affidamento familiare di minori	VII/11	
Affido familiare	VII/11	
Affissioni pubbliche: concessione	IV/14	
Affissioni pubbliche: riscossione del diritto	IV/3	
Affittacamere: autorizzazione all'attività	VIII/6 e repertorio specifico	
Affittacamere: autorizzazione di pubblica sicurezza	IX/4 e repertorio specifico	

Affittacamere: fascicolo del singolo esercente	VIII/0	
Affitto appartamenti ammobiliati per uso turistico: autorizzazione all'attività	VIII/6 e repertorio specifico	
Affitto appartamenti mobiliati per uso turistico: autorizzazione di pubblica sicurezza	IX/4 e repertorio specifico	
Affrancatura della posta in partenza	I/6	
Agenzie d'affari: autorizzazione di pubblica sicurezza	IX/4 e repertorio specifico	
Aggiornamento professionale	III/14	
Agibilità per teatri o luoghi di pubblico spettacolo: autorizzazione di pubblica sicurezza	IX/4 e repertorio specifico	
Agibilità: autorizzazione	X/1 e repertorio specifico	
Agricoltori: vendita di prodotti da parte degli -	VIII/4	
Agricoltura	VIII/1	
Agriturismi: autorizzazione all'attività	VIII/6 e repertorio specifico	
Agriturismi: fascicolo del singolo esercente	VIII/0	
AIRE (= Anagrafe Italiani Residenti all'Estero)	XI/2	
Alberghi: autorizzazione all'attività	VIII/6 e repertorio specifico	
Alberghi: autorizzazione di pubblica sicurezza	IX/4 e repertorio specifico	
Alberghi: fascicolo del singolo esercente	VIII/0	
Albi elettorali	XII/1	
Albo degli scrutatori	XII/1	
Albo dei Giudici popolari	XI/2	
Albo dei Presidenti di seggio	XII/1	
Albo dell'associazionismo	I/17 repertorio specifico	
Albo pretorio	I/6 repertorio specifico	
Alcolici (vendita): autorizzazione di pubblica sicurezza	IX/4 e repertorio specifico	
Alienazione di beni immobili del Comune	IV/8	
Alienazione di beni mobili del Comune	IV/9	
Allattamento: permessi	III/12	
Allevamento	VIII/1	
Alloggi di edilizia residenziale pubblica: assegnazione	VII/14	
Alloggi di edilizia residenziale pubblica: costruzione	VI/4	
Alloggi di edilizia residenziale pubblica: lottizzazione	VI/2	
Alloggi di edilizia residenziale pubblica: proprietà del comune	IV/8	
Alloggi militari	XIII/3	
Alloggio per mercede: autorizzazione di pubblica sicurezza	IX/4 e repertorio specifico	
Alluvioni	VI/10	
Ambiente	VI/9	
Ambiente: questioni segnalate dai vigili del fuoco	VI/9	
Ambulanti (commercio su aree pubbliche): autorizzazione all'attività	VIII/4 e repertorio specifico	
Ambulanti (mestieri ambulanti esercitati da stranieri): autorizzazione di pubblica sicurezza	IX/4 e repertorio specifico	
Amministrative v. elezioni amministrative	XII/3	
Ammortamento dei beni	IV/6	
Anagrafe canina *	funzione espletata non dal Comune, ma dall'ASL	
Anagrafe della popolazione residente	XI/2	
Anagrafe delle prestazioni	III/6	
Anagrafe: organizzazione del servizio	I/9	
Anagrafe: servizi all'utenza	XI/2	
ANCI: associazione del Comune	I/15	
Animali randagi	X/5	
Annotazioni sui registri di stato civile	XI/1	

Anticipazione del quinto dello stipendio	III/6	
Antimafia: certificazioni *	funzione non comunale; il singolo certificato va inserito nel fasc. cui si riferisce e di cui acquisisce la classifica	
Antiquariato: autorizzazione all'attività	VIII/4 e repertorio specifico	
Antiquariato: autorizzazione di pubblica sicurezza	IX/4 e repertorio specifico	
Anziani: assistenza	VII/12	
Anziani: centri ricreativi	VII/13	
Anziani: soggiorni climatici per -	VII/13	
Anziani: tutela per incapacità	VII/11	
Anzianità: pensione di -	III/7	
Anziano: consigliere	II/3	
Apparecchiature informatiche: acquisto	IV/9	
Appartamenti mobiliati v. affitto		
Applicazione contratto collettivo di lavoro	III/5	
Archivio	I/6	
Archivio corrente	I/6	
Archivio di deposito	I/6	
Archivio generale	I/6	
Archivio in formazione	I/6	
Archivio storico	I/6	
Area metropolitana: istituzione e convenzioni per il funzionamento	I/16	
Aree pedonali: individuazione	VI/7	
Aree PEEP: individuazione	VI/2	
Aree verdi (beni immobili del comune)	IV/8	
Aree verdi: realizzazione	VI/5	
Aria: inquinamento	VI/9	
Aria: monitoraggio della qualità	VI/9	
Armi da fuoco: consegna licenza di porto d'armi	IX/4	
Arredo urbano: realizzazione	VI/5	
Arte della stampa: autorizzazione di pubblica sicurezza	IX/4 e repertorio specifico	
Arte di riproduzione meccanica o chimica: autorizzazione di pubblica sicurezza	IX/4 e repertorio specifico	
Arte litografica: autorizzazione di pubblica sicurezza	IX/4 e repertorio specifico	
Arte tipografica: autorizzazione di pubblica sicurezza	IX/4 e repertorio specifico	
Artigianato	VIII/2	
Artisti di strada: autorizzazione di pubblica sicurezza	IX/4 e repertorio specifico	
Ascensori	IX/4 e repertorio specifico	
Asili nido	VII/2	
Asilo nido interno per i figli dei dipendenti	III/11	
Aspettativa	III/12	
Aspettativa per mandato parlamentare	III/12	
Aspettativa per maternità (obbligatoria e facoltativa)	III/12	
Aspettativa per motivi di famiglia	III/12	
Aspettativa sindacale	III/12	
Assegnazione alloggi PEEP	VII/14	
Assegni alimentari	III/6	
Assegni familiari	III/6	
Assegni per carichi di famiglia	III/6	
Assenze dal lavoro	III/12	
Assessori (documenti riguardanti gli assessori, non emanati da essi)	II/7	
Assicurazioni degli immobili	V/2	

Assicurazioni di responsabilità del personale dipendente	V/2	
Assicurazioni per gli infortuni sul lavoro	III/7	
Assicurazioni RC auto	V/2	
Assicurazioni sociali del personale dipendente	III/7	
Assicurazioni varie	V/2	
Assistenza alla popolazione in caso di calamità naturali	VI/10	
Assistenza diretta e indiretta	VII/12	
Assistenza domiciliare	VII/12	
Assistenza militare *	funzione non comunale	
Assistenza presso strutture	VII/12	
Assistenza pubblica *	VII/ classi da 8 a 14 a seconda del tipo di intervento	
Assistenza sanitaria obbligatoria	X/2	
Assistenza scolastica *	VII/ classi da 1 a 4 a seconda del tipo di intervento	
Associazione ad Associazioni	I/15	
Associazione all'ANCI	I/15	
Associazioni di Comuni	I/15	
Associazioni: albo	I/17 e albo specifico	
Associazioni: fascicoli	I/17	
Associazionismo	I/17	
Assunzione in servizio	III/2	
Atti di liquidazione (emessi dai RPA all'interno di un procedimento)	Acquisiscono la classifica del fasc. relativo al procedimento	
Atti di liquidazione (eventualmente conservati dalla Ragioneria)	IV/4	
Atti di stato civile	XI/1	
Atti notificati, depositati e pubblicati *	I/6 repertorio specifico	
Atti rogati dal segretario comunale	I/6 repertorio specifico; il singolo atto va classificato a seconda della materia	
Atti vandalici *: danni a immobili comunali	IV/8	
Atti vandalici *: danni ad arredi e attrezzature degli uffici comunali	IV/9	
Atti vandalici *: segnalazioni	IX/4	
Attività culturali	VII/6	
Attività di rappresentanza	I/13	
Attività edilizia di privati	VI/3	
Attività informativo-promozionale	I/12	
Attività ricreativa di socializzazione	VII/13	
Attività sportive	VII/7	
Attraversamenti stradali: individuazione dell'ubicazione	VI/7	
Attraversamenti stradali: realizzazione	VI/5	
Attribuzione del titolo di città	I/2	
Attribuzione di funzioni agli uffici	I/9	
Attribuzione di funzioni ai dipendenti	III/4	
Attribuzioni di funzioni al personale	III/4	
Attuazione del Piano regolatore generale (PRG) e varianti, strumenti	VI/2	
Audizione (sale pubbliche di -): autorizzazione di pubblica sicurezza	IX/4 e repertorio specifico	
Audizioni all'aperto: autorizzazione di pubblica sicurezza	IX/4 e repertorio specifico	
Automobili: acquisto	IV/9	
Automobili: assicurazioni RC	V/2	
Automobili: manutenzione	IV/9	
Autonoleggiatori: autorizzazione all'attività	VIII/2 e repertorio specifico	
Autonoleggiatori: autorizzazione di pubblica sicurezza	IX. 4 e repertorio specifico	

Autonoleggiatori: fascicoli personali	VIII/0	
Autorizzazioni edilizie	VI/3 e repertorio specifico	
Autorizzazioni sanitarie	X/1 repertorio specifico	
Autoveicoli (gare con -): autorizzazione di pubblica sicurezza	IX/4 e repertorio specifico	
Autoveicoli o vetture a noleggio: autorizzazione di pubblica sicurezza	IX/4 e repertorio specifico	
Avanzo di amministrazione	IV/4	
Avvisi a stampa	I/8	
Azienda sanitaria locale *	funzione non comunale: la corrispondenza con l'ASL va classificata in base alla materia	
Aziende municipalizzate e speciali: istituzione	I. 15	
Aziende municipalizzate e speciali: rapporti istituzionali	I. 15	
Aziende municipalizzate e speciali: rapporti su affari concreti	nel fascicolo specifico	
Azioni: partecipazioni azionarie	IV. 3	
		B
Bagni (stabilimento di -): autorizzazione di pubblica sicurezza	IX/4 e repertorio specifico	
Bagni pubblici: costruzione	VI/ 5	
Ballo (festa da -): autorizzazione di pubblica sicurezza	IX/4 e repertorio specifico	
Ballo (scuola di -): autorizzazione di pubblica sicurezza	IX/4 e repertorio specifico	
Banche *: pagamento di ratei	IV/4	
Banche *: richieste di mutuo	IV/3	
Bandi a stampa	I/8	
Bandiera (europea, statale, regionale, comunale): esposizione	I/13	
Bandiera * (del Comune): definizione	I/5	
Bando di concorso per assunzioni	III/1	
Bando per assegnazione borse di studio	VII/1	
Bando per assegnazione case popolari	VII/14	
Bar: autorizzazione all'attività	VIII/4 e repertorio specifico	
Bar: autorizzazione di pubblica sicurezza	IX/4 e repertorio specifico	
Bar: autorizzazione sanitaria	X/1 e repertorio specifico	
Bar: fascicoli	VIII/0	
Barbieri: autorizzazione all'attività	VIII/2	
Barbieri: autorizzazione di pubblica sicurezza	IX/4 e repertorio specifico	
Barbieri: fascicoli	VIII/0	
Barcaioli: autorizzazione di pubblica sicurezza	IX/4 e repertorio specifico	
Barriere architettoniche: eliminazione	VI/5	
Bed and breakfast: autorizzazione all'attività	VIII/6 e repertorio specifico	
Bed and breakfast: autorizzazione di pubblica sicurezza	IX/4 e repertorio specifico	
Bed and breakfast: fascicoli	VIII/0	
Beneficenza *	concetto superato v. Tit. VII Servizi alla persona	
Benefici economici per categorie deboli	VII/12	
Beni immobili	IV/8	
Beni immobili: inventari	IV/8	
Beni mobili	IV/9	
Beni mobili: inventari	IV/9	
Bevande (somministrazione): autorizzazione all'attività	VIII/4 e repertorio specifico	
Bevande (somministrazione): autorizzazione di pubblica sicurezza	IX/4 e repertorio specifico	
Bevande (somministrazione): autorizzazione sanitaria	XI/1 e repertorio specifico	
Bevande alcoliche (somministrazione): autorizzazione di pubblica sicurezza	IX/4 e repertorio specifico	

Biblioteca (sede = bene immobile del comune)	IV/8	
Biblioteca civica: attività e iniziative	VII/6	
Biblioteca civica: funzionamento	VII/5	
Bilancio pluriennale	IV/1	
Bilancio preventivo	IV/1	
Biliardo (sala pubblica per -): autorizzazione di pubblica sicurezza	IX/4 e repertorio specifico	
BOC – Buoni Ordinari del Comune	IV/3	
Bollette: pagamento	IV/4	
Bollo del Comune * (= sigillo)	I/5	
Borgata (istituzione, denominazione, modificazione, variazione, etc.)	I/2	
Borse di studio	VII/1	
Boschi (= beni immobili di proprietà del Comune)	IV/8	
Boschi: iniziative a difesa	VI/9	
Buoni libro	VII/1	
Buoni mensa per i dipendenti	III/11	
Buoni Ordinari del Comune – BOC	IV/3	
Buoni pasto per gli iscritti alle scuole	VII/1	
Buoni pasto per i dipendenti	III/11	
Buoni per l'acquisto di libri	VII/1	
Busta paga	III/6	
		C
Caccia *	funzione non comunale	
Caccia *: consegna licenze	IX/4	
Caccia *: trasmissione tesserini	XI/2	
Caffè: autorizzazione all'attività	VIII/4 e repertorio specifico	
Caffè: autorizzazione di pubblica sicurezza	IX/4 e repertorio specifico	
Caffè: fascicoli	VIII/0	
Calamità naturali	VI/10	
Caldaie e impianti di riscaldamento: controlli	VI/9	
Cambi di residenza	XI/2	
Camera mortuaria: costruzione	VI/5	
Camera mortuaria: funzionamento	XI/4	
Campeggi: autorizzazione all'attività	VIII/6 e repertorio specifico	
Campeggi: autorizzazione di pubblica sicurezza	IX/4 e repertorio specifico	
Campeggi: fascicoli	VIII/0	
Campi (beni immobili di proprietà del Comune)	IV/8	
Campi profughi	VII/12	
Candidature elettorali: presentazione	XII/3	
Cani randagi	X/5	
Canile	X/5	
Canone d'affitto degli alloggi popolari: definizione	VII/14	
Canone d'affitto degli alloggi popolari: riscossione	IV/3	
Canone RAI: pagamento	IV/4	
Cantanti ambulanti: autorizzazione di pubblica sicurezza	IX/4	
Cantieri di lavoro *: gestiti dal comune	VI/5	
Cantieri di lavoro privati: controlli	VI/3	
Cantieri navali *: costruzione	VI/5	
Capigruppo consiliari	II/6	
Capigruppo: conferenza dei -	II/5	
Capitolo di bilancio	IV/4	

Carburante (distributori di -): autorizzazione all'attività	VIII/4 e repertorio specifico	
Carceri *: beni immobili di proprietà del Comune	IV/8	
Carte d'identità	XI/2	
Casa: politiche per la -	VII/14	
Case di ricovero	VII/12	
Case di riposo	VII/12	
Case per ferie: autorizzazione all'attività	VIII/6 e repertorio specifico	
Case per ferie: autorizzazione di pubblica sicurezza	IX/4 e repertorio specifico	
Case per ferie: fascicoli	VIII/0	
Case popolari: assegnazione	VII/14	
Case popolari: costruzione	VI/4	
Case religiose di ospitalità: autorizzazione all'attività	VIII/6 e repertorio specifico	
Case religiose di ospitalità: autorizzazione di pubblica sicurezza	IX/4 e repertorio specifico	
Caserme (beni immobili di proprietà del Comune)	IV/8	
Caserme (proprietà non comunali):servitù militari	XIII/3	
Cassa economale	IV/10	
Cassa: giornale di -	IV/12	
Cassa: verifiche di -	IV/12	
Catasto	VI/6	
Catasto Edilizio Urbano – CEU	VI/6	
Catasto Fabbricati – CF	VI/6	
Catasto Terreni – CT	VI/6	
Categorie protette ai fini dell'assunzione	III/1	
Causa civile	V/1	
Causa penale	V/1	
Causa tributaria	V/1	
Cause	V/1	
Cavalli (corse di -): autorizzazione di pubblica sicurezza	IX/4 e repertorio specifico	
Cave	VI/9	
Cemento armato: denunce e relazioni	VI/3	
Censimenti	XI/3	
Censimento del commercio, industria e servizi	XI/3	
Censimento dell'agricoltura	XI/3	
Censimento della popolazione	XI/3	
Censura (provvedimento disciplinare nei confronti del personale)	III/13	
Centri di accoglienza	VII/12	
Centri di soggiorno climatico	VII/13	
Centri di soggiorno scolastici *: convitti	funzione non comunale	
Centri estivi	VII/13	
Centri per l'impiego *	funzione non comunale	
Centro elaborazione dati	I/7	
Cerimoniale	I/13	
Certificati di destinazione urbanistica	VI/1	
Certificati di espatrio per minori: rilascio	XI/2	
Certificato prevenzione incendi (per distributori di carburante)	VIII/4	
Certificato prevenzione incendi (per edifici comunali)	IV/8	
Certificato prevenzione incendi (per edifici privati)	VI/3	
Certificazioni anagrafiche	XI/2	
Certificazioni di stato civile	XI/1	
Cessazione dal servizio	III/2	
Cessione fabbricati (denunce di -)	IX/4	
CEU – Catasto edilizio urbano	VI/6	
Cibi (somministrazione): autorizzazione all'attività	VIII/4 e repertorio specifico	

Cibi (somministrazione): autorizzazione di pubblica sicurezza	IX/4 e repertorio specifico	
Cibi (somministrazione): autorizzazione sanitaria	X/1 e repertorio specifico	
Ciclomotori (gare con -): autorizzazione di pubblica sicurezza	IX/4 e repertorio specifico	
Ciclomotori (gare con -): autorizzazione di pubblica sicurezza	IX/4 e repertorio specifico	
Ciechi e non vedenti *: assistenza	VII/classi da 8 a 13 a seconda del tipo di intervento	
Ciechi e non vedenti *: dipendenti	III/classi da 1 a 15 a seconda del tipo di intervento	
Cimiteri (beni immobili di proprietà del Comune)	IV/8	
Cimiteri: costruzione	VI/5	
Cimiteri: gestione spazi	XI/4	
Cinematografi: autorizzazione di pubblica sicurezza	IX/4 e repertorio specifico	
Circhi: autorizzazione di pubblica sicurezza	IX/4 e repertorio specifico	
Circhi: domanda di occupazione di suolo pubblico	IV/8	
Circhi: pagamento diritto occupazione suolo pubblico	IV/3	
Circolari	I/1	
Circolazione stradale: piano del traffico	VI/7	
Circolazione stradale: vigilanza	IX/2	
Circoli privati (somministrazione di alimenti e bevande): autorizzazione all'attività	VIII/4 e repertorio specifico	
Circoli privati (somministrazione di alimenti e bevande): autorizzazione sanitaria	X/1 e repertorio specifico	
Circoli privati: autorizzazione di pubblica sicurezza	IX/4 e repertorio specifico	
Circoscrizioni comunali: attività	Titoli e classi specifici dei singoli affari	
Circoscrizioni comunali: individuazione	I/2	
Circoscrizioni comunali: organi	classi del Tit. II	
Città metropolitana: istituzione e rapporti istituzionali	I/16	
Città v. attribuzione del titolo	I/2	
Cittadinanza: atto di -	XI/1	
classamento catastale	VI/6	
Co.co.co – collaboratori coordinati e continuativi: fascicoli	III/0	
Co.co.co. – collaboratori coordinati e continuativi: utilizzo	III/15	
Co.Re.Co.*: controlli	funzione non comunale: i controlli del Co.Re.Co. vanno inseriti nel fascicolo specifico cui si riferiscono e acquisiscono quindi la relativa classificazione.	
Cocchiere: autorizzazione di pubblica sicurezza	IX/4 e repertorio specifico	
Codice della strada: violazioni	IX/2 e repertorio specifico	
Codice di comportamento dei dipendenti	III/13	
Codice fiscale: comunicazione dei nati all'Agenzia delle entrate	XI/ 2	
Collaboratori coordinati e continuativi – co.co.co: fascicoli	III/0	
Collaboratori coordinati e continuativi – co.co.co.: utilizzo	III/15	
Collaboratori esterni	III/15	
Collegio dei Revisori dei conti	II/11	
Collegio di conciliazione (disciplina del personale)	III/13	
Collette: autorizzazione di pubblica sicurezza	IX/4	
Collocamento fuori ruolo dei dipendenti	III/2	
Colloqui di selezione del personale	III/1	
Colonie estive	VII/13	
Colonie estive per i figli dei dipendenti: domande	III/11	
Coltivatori	VIII/1	
Comando presso/ da altre amministrazioni	III/3	

Comitati: promozione	I/14	
Comitato genitori per la mensa (asilo nido)	VII/1	
Comitato genitori per la mensa (scuola materna e primaria)	VII/1	
Comitato sanitario di zona*	ente estinto	
Commercio ambulante (= su area pubblica)	VIII/4 e repertorio specifico	
Commercio ambulante: concessione aree	IV/8 e repertorio specifico	
Commercio di cose antiche o usate: autorizzazione all'attività	VIII/4 e repertorio specifico	
Commercio di cose antiche o usate: autorizzazione di pubblica sicurezza	IX/4 e repertorio specifico	
Commercio elettronico	VIII/4	
Commercio fisso (= su area privata)	VIII/4	
Commercio su aree private (fisso)	VIII/4	
Commercio su aree pubbliche (ambulante)	VIII/4	
Commissario <i>ad acta</i> del Comune	II/13	
Commissario <i>ad acta</i> delle circoscrizioni	II/21	
Commissario prefettizio e/o straordinario	II/8	
Commissione censuaria *	funzione non comunale	
Commissione di disciplina	III/13	
Commissione elettorale circondariale *	funzione non comunale	
Commissione elettorale comunale *: controllo liste elettorali	XII/2	
Commissione elettorale comunale *: nomina	II/15	
Commissione elettorale comunale *: verbali	XII/2	
Commissione elettorale mandamentale: verbali in copia	XII/2	
Commissioni consiliari	II/5	
Commissione elettorale mandamentale	funzione non comunale	
Commissioni dei Consigli circoscrizionali	II/19	
Commissioni del Consiglio	II/5	
Compartecipazioni ad imposte erariali e regionali	IV/3	
Compenso ai dipendenti	III/6	
Comportamento in servizio	III/13	
Compravendita di beni immobili	IV/8	
Comunicati stampa	I/12	
Comunicazione istituzionale	I/12	
Comunicazioni di natura edilizia	VI/3	
Comunicazioni radio televisive	I/8	
Concessionari incaricati della riscossione delle entrate	IV/13	
Concessione di locali, spazi, attrezzature comunali	IV/8	
Concessione in uso dei beni immobili del Comune	IV/8	
Concessione in uso dei beni mobili del Comune	IV/9	
Concessioni cimiteriali	IV/8 e repertorio specifico	
Concessioni edilizie	VI/3 repertorio specifico	
Concessioni edilizie in sanatoria	VI/3	
Conciliazione, ufficio *	funzione non comunale	
Conciliazione: Collegio di - (disciplina del personale)	III/13	
Concorsi per assunzioni	III/1	
Condoni edilizi	VI/3	
Conduttore di veicoli di piazza: autorizzazione di pubblica sicurezza	IX/4 e repertorio specifico	
Conferenza dei capigruppo	II/5	
Conferenza dei dirigenti *	II/10	
Conferenza dei Presidenti di quartiere	II/19	
Conferimento di incarichi speciali	III/4	
Confini del Comune (variazioni, modificazioni, rettifiche, etc.)	I/2	
Confini del territorio comunale	I/2	

Conformità opere edilizie private: accertamento	VI/3	
Confraternite religiose	I/17	
Congedo ordinario dei dipendenti	III/12	
Congedo straordinario dei dipendenti	III/12	
Congedo straordinario per gravidanza e puerperio	III/12	
Consegna licenze caccia	IX/4	
Consegna licenze porto fucile	IX/4	
Consegnatari dei beni	IV/9	
Consigli circoscrizionali (documenti riguardanti i Consigli circoscrizionali)	II/16	
Consigliere anziano	II/3	
Consiglieri (documenti riguardanti i Consiglieri)	II/3	
Consiglio (documenti riguardanti il Consiglio, non emanati da esso)	II/3	
Consiglio, commissioni del -	II/5	
Consiglio: delibere	I/6 repertorio specifico; ogni delibera va classificata a seconda della materia di cui tratta	
Consorzi di bonifica *: carteggio da e per	titolo e classe a seconda della materia di cui tratta	
Consorzi di bonifica *: nomina dei rappresentanti del Comune e rapporti istituzionali	I/15	
Consorzi di bonifica *: partecipazione finanziaria del Comune	IV/5	
Consorzi idraulici *: carteggio da e per	Titolo e classe a seconda della materia di cui tratta	
Consorzi idraulici *: nomina dei rappresentanti del Comune e rapporti istituzionali	I/15	
Consorzi idraulici *: partecipazione finanziaria del Comune	IV/5	
Consorzi intercomunali	I/15	
Consorzi per l'esercizio di funzioni e servizi	I/15	
Consorzi stradali	I/15	
Consulenti: elenco degli incarichi conferiti	III/15	
Consulenti: fascicolo personale	III/0	
Consulenze	Titolo e classe a seconda della materia di cui tratta	
Consulenze legali	V/3	
Consultazione dei documenti a fini amministrativi: richieste	I/6	
Consultazione dei documenti a fini di studio: richieste	I/6	
Consultazione dei documenti amministrativi: procedure e regolamentazione	I/6	
Consultori	VII/10	
Consultori pediatrici *	funzione non comunale	
Consumo dell'energia elettrica: addizionale comunale	IV/3	
Contabilità degli investimenti *: pagamento ratei dei mutui	IV/4	
Contabilità: verifiche	IV/6	
Contenzioso	V/1	
Contenzioso del lavoro	III/13	
Conti consuntivi	IV/6	
Conti: revisori dei -	II/11	
Conto del tesoriere	IV/6	
Contratti	II/9 repertorio specifico; ogni contratto va classificato nel titolo classe a seconda della materia cui si riferisce	
Contratti collettivi di lavoro	III/5	
Contrattisti: utilizzo	III/15	

Contrattisti: fascicoli personali	III/0	
Contratto collettivo di lavoro	III/5	
Contributi agricoli	VIII/1	
Contributi economici (assistenza)	VII/12	
Contributi per la casa	VII/14	
Contributi previdenziali per i dipendenti	III/7	
Contributi regionali	IV/3	
Contributi straordinari (entrate)	IV/3	
Contributi: richieste per manifestazioni	nel fascicolo specifico di cui acquisisce la relativa classifica	
Controlli ambientali	VI/9	
Controlli delle liste elettorali	XII/2	
Controlli di gestione * (interni)	IV/6	
Controlli esterni	I/11	
Controlli interni	II/14	
Controlli sull'attività edilizia	VI/3	
Controllo interno: organi	II/14	
Controversie	V/1	
Controversie relative al rapporto di lavoro	III/13	
Convenzione con agenzie di riscossione dei tributi	IV/13	
Convenzioni per l'esercizio di funzioni e servizi	I/15	
Coordinamento trasporto pubblico e privato	VI/7	
Copisterie: autorizzazione di pubblica sicurezza	IX/4 e repertorio specifico	
Corriere postale	I/6	
Corsa campestre	VII/7	
Corse di cavalli: autorizzazione di pubblica sicurezza	IX/4 e repertorio specifico	
Corsi di aggiornamento professionale per il personale	III/14	
Corsi di formazione per il personale	III/14	
Corsi per adulti	VII/4	
Corte d'appello *	funzione non comunale: il carteggio con la Corte d'appello va classificato a seconda della materia di cui tratta	
Corte d'assise *	funzione non comunale: il carteggio con la Corte d'assise va classificato a seconda della materia di cui tratta	
Corte dei conti: controllo	I/11	
COSAP	IV/3	
cose antiche o usate (commercio): autorizzazione di pubblica sicurezza	IX/4 e repertorio specifico	
Creazione d'impresa *	VIII/classi 1 opp. 2 opp. 3 opp. 4 a seconda del tipo di impresa	
Cremazione	XI/4	
CT – Catasto terreni	VI/6	
Cucine economiche: assistenza	VII/12	
CUD	III/7	
Culto *	funzione non comunale	
Curatela degli inabilitati	VII/11	
Curriculum inviato per richiesta assunzione	III/1	
Custodi: autorizzazione di pubblica sicurezza	IX/4 e repertorio specifico	
Custodia dei valori (l'esoreria)	IV/12	
		D

Danni alluvionali *	VI/10	
Danni di guerra *	funzione non comunale	
Danze (= trattenimenti danzanti): autorizzazione di pubblica sicurezza	IX/4 e repertorio specifico	
Decentramento (istituzione, modificazione, rettifiche, variazioni, definizione territoriale delle circoscrizioni, etc.)	I/2	
Decorazioni militari *: al comune	I/13	
Decorazioni militari *: proposte sottoposte al comune	I/13	
Decreti del sindaco	I/6 repertorio specifico; ogni decreto va classificato a seconda della materia	
Definizione delle competenze	I/9	
Deleghe agli assessori	II/7	
Deliberazioni del consiglio	I/6 repertorio specifico; ogni delibera va classificata a seconda della materia	
Deliberazioni della giunta	I/6 repertorio specifico; ogni delibera va classificata a seconda della materia	
Demanio idrico: gestione (ove prevista)	IV/8	
Demolizione di immobili abusivi: ordinanze	VI/3 e repertorio delle ordinanze	
Demolizioni edilizie	VI/3	
Denominazione del comune	I/2	
Denunce di cessione di fabbricati	IX/4	
Denunce di infortunio sul lavoro	III/8	
Denunce di inizio attività edilizia	VI/3	
Denunce di inizio attività artigianale	VIII/2	
Denunce di inizio attività commerciale	VIII/4	
Denunce di ospitalità a stranieri	IX/4	
Deposito (archivio di -)	I/6	
Depuratore	VI/9	
Derattizzazione	X/1	
Destinazione d'uso dei beni immobili del Comune	IV/8	
Destinazione d'uso dei beni mobili del Comune	IV/9	
Destinazione urbanistica: certificati	VI/2	
Destituzione	III/13	
Destituzione di diritto	III/13	
Determinazioni dei dirigenti	I/6 repertorio specifico; ogni determinazione va classificata a seconda della materia	
Dezanzarizzazione	X/1	
DIA (= Dichiarazioni di Inizio Attività edilizia)	VI/3	
Dichiarazione di infermità	III/9	
Difensore civico	II/12	
Dimissioni	III/2	
Dipendenti *: gestione	III/classi specifiche e fascicoli personali dei singoli dipendenti	
Dipendenti *: politica del personale	I/9	
Direttore generale (documenti riguardanti il direttore generale, non emanati da esso)	II/10	
Direttori di tiro: autorizzazione di pubblica sicurezza	IX/4 e repertorio specifico	
Dirigenti (documenti riguardanti i dirigenti, non emanati da essi)	II/10	
Dirigenza	II/10	
Diritti (entrate)	IV/3	

Diritti di segreteria	IV/3	
Diritti e doveri del dipendente	III/5	
Diritti per servizi pubblici	IV/3	
Diritti sulle pubbliche affissioni	IV/3	
Diritto allo studio – 150 ore: esercizio da parte dei dipendenti	III/12	
Diritto allo studio: promozione e sostegno	VII/1	
Diritto di accesso ai documenti amministrativi: esercizio	I/6	
Diritto di accesso ai documenti amministrativi: procedure e regolamentazione	I/6	
Diritto di informazione	I/8	
Diritto di partecipazione al procedimento amministrativo	I/8	
Diritto di partecipazione dei cittadini	I/8	
Disavanzo di amministrazione	IV/6	
Discariche	VI/9	
Disciplina	III/13	
Dismissione: di beni immobili	IV/8	
Dismissione: di beni mobili	IV/9	
Disponibilità: personale in	III/3	
Distacco presso/ da altre amministrazioni	III/3	
Distributori di benzina: autorizzazione all'attività	VIII/4 e repertorio specifico	
Distributori di benzina: fascicoli degli impianti	VIII/0	
Distributori di carburante: autorizzazione all'attività	VIII/4 e repertorio specifico	
Distributori di carburante: fascicoli degli impianti	VIII/0	
Domande di alloggi popolari	VII/14	
Domanda di estumulazioni straordinarie	XI/4	
Domande di assunzione pervenute senza indizione di concorso	III/1	
Domicilio	XI/2	
Donazione del sangue: permesso ai dipendenti	III/12	
Donazione di sangue: permessi per	III/12	
Donazioni: di beni immobili	IV/8	
Donazioni: di beni mobili	IV/9	
Dormitori pubblici	VII/12	
Dotazione organica	I/9	
		E
Eccedenze di personale	III/3	
Ecologia	VI/9	
Economato	IV/10	
Edifici pubblici: costruzione	VI/5	
Edifici religiosi: costruzione e restauri	VI/3	
Edifici religiosi: ubicazione	I/14	
Edilizia privata	VI/3	
Edilizia pubblica	VI/4	
Edilizia residenziale pubblica: acquisizione aree	VI/4	
Edilizia residenziale pubblica: assegnazione alloggi	VII/14	
Edilizia residenziale pubblica: costruzione	VI/4	
Edilizia scolastica: costruzione	VI/5	
Editoria comunale	I/12	
Educazione civica	VII/10	
Educazione degli adulti	VII/4	
Educazione stradale	IX/1	
Eleggibilità dei Consiglieri comunali	II/3	

Elettricità: addizionale comunale sul consumo di energia elettrica	IV/3	
Elettrodotto: costruzione	VI/5	
Elettrodotto: gestione	VI/8	
Elezioni	XII/3	
Elezioni amministrative	XII/3	
Elezioni comunali e provinciali	XII/3	
Elezioni europee	XII/3	
Elezioni politiche	XII/3	
Elezioni: albi elettorali	XII/1	
Elezioni: liste	XII/2	
Emergenze (protezione civile)	VI/10	
Emigrati (fascicoli)	XI/2	
Emigrati (registri)	XI/2	
Emigrazione	XI/2	
Energia	VI/8	
Energia elettrica: addizionale comunale sui consumi	IV/3	
Enotecche	v. vendita di alcolici	
Enti non commerciali	I/17	
Entrate	IV/3	
Entrate per accensione di prestiti	IV/3	
Epidemie	X/1	
Equilibrio di bilancio	IV/6	
Equo indennizzo	III/9	
Eredità *: acquisizione di beni immobili	IV/8	
Eredità *: acquisizione di beni mobili	IV/9	
ERP (= edilizia residenziale pubblica) v. alloggi		
Esattoria	IV/13	
Escavazioni * (eseguite dal Comune)	VI/5	
Esecutivi circoscrizionali (organi delle circoscrizioni)	II/18	
Esercitazioni militari	XIII/3	
Esercizi commerciali: autorizzazione all'attività	VIII/4 e repertorio specifico	
Esercizi commerciali: fascicoli degli esercenti	VIII/0	
Esercizi pubblici: autorizzazione all'attività	VIII/4 e repertorio specifico	
Esercizi pubblici: autorizzazioni di pubblica sicurezza	IX/4 e repertorio specifico	
Esercizi pubblici: fascicoli degli esercenti	VIII/0	
Esercizi turistici: autorizzazione all'attività	VIII/6 e repertorio specifico	
Esercizi turistici: autorizzazione di pubblica sicurezza	IX/4 e repertorio specifico	
Esercizi turistici: : fascicoli degli esercenti	VIII/0	
Esercizio associato di funzioni e servizi	I/15	
Esercizio provvisorio del bilancio	IV/1	
Esercizio pubblico temporaneo in occasione di fiere, mercati etc	IX/4 e repertorio specifico	
Esondazioni (protezione civile)	VI/10	
Espatrio minori: rilascio certificati	XI/ 2	
Esplosivi v. materie esplosivi		
Esposizione di rarità, persone, animali gabinetti ottici e altro oggetti di curiosità	IX/4 e repertorio specifico	
Esposti (= proteste)	I/8 repertorio specifico	
Esposti (= bambini abbandonati): assistenza	VII/12	
Espropri per opere di pubblica autorità	IV/8	
Espropriazioni di beni immobili	IV/8	
Esternalizzazione: utilizzo di collaboratori esterni	III/15	
Estetisti	VIII/2 e repertorio specifico	
Estetisti: fascicoli	VIII/0	

Estimi catastali	VI/6	
Estumulazioni	XI/4	
Esumazioni	XI/4	
Europee: elezioni europee	XII/3	
Eventi culturali	VII/6	
Eventi sportivi	VII/7	
Extracomunitari: assistenza	VII/12	
Extracomunitari: strutture di prima assistenza	VII/12	
		F
Fabbricati: denunce di cessione	IX/4	
Facchini: autorizzazione di pubblica sicurezza	IX/4 e repertorio specifico	
Fallimenti *: adempimenti elettorali relativi ai falliti	XII/2	
Fallimenti *: insinuazione del Comune tra i creditori di un fallito	IV/3	
Farmacie	X/3	
Fascia tricolore: uso	I/13	
Fascicolo archivistico	I/6	
Fatture	IV/4	
Ferrovia *: rapporti con l'ente per pianificare traffico	VI/7	
Festa da ballo : autorizzazione di pubblica sicurezza	IX/4 e repertorio specifico	
Feste civili: modalità di svolgimento	I/13	
Feste civili: organizzazione	VII/6	
Feste nazionali: modalità di svolgimento	I/13	
Feste nazionali: organizzazione	VII/6	
Feste popolari: organizzazione	VII/6	
Feste religiose: organizzazione	VII/6	
Festoni di Natale: concessione di installazione	IV/8 repertorio specifico	
Fiere	VIII/5	
Finanza: partecipazioni finanziarie	IV/5	
Fine rapporto: trattamento - TFR	III/10	
Fisco: adempimenti relativi al Comune	IV/7	
Fisco: adempimenti relativi al personale	III/7	
Flessibilità: forme contrattuali flessibili	III/5	
Flessibilità: orario di lavoro	III/12	
Fochino: autorizzazione di pubblica sicurezza	IX/4 e repertorio specifico	
Fogli di congedo	XIII/2	
Fogli di congedo: consegna	XI/2	
Fogli di via obbligatori *	IX/4	
Fogli matricolari (dei militari)	XIII/2	
Fognatura: costruzione	VI/5	
Fognatura: gestione	VI/8	
Fondi economici	IV/10	
Fondo di riserva	IV/2	
Fontane (beni immobili di proprietà del Comune)	IV/8	
Fontane pubbliche: costruzione	VI/ 5	
Fontane pubbliche: gestione	VI/8	
Foreste (beni immobili di proprietà del Comune)	IV/8	
Foreste: attività di difesa	VI/9	
Formazione (archivio in formazione)	I/6	
Formazione: verbali degli istituti di -	VII/3	
Formazione delle liste di leva	XIII/1	
Formazione e orientamento al lavoro	VII/4	

Formazione professionale dei dipendenti	III/14	
Formazione professionale: incentivi agli Istituti	VII/3	
Forme associative per l'esercizio di funzioni e servizi	I/15	
Forme contrattuali flessibili	III/5	
Fotocopiatrici: acquisto	IV/9	
Fotocopisterie: autorizzazione all'attività	VIII/4 e repertorio specifico	
Fotocopisterie: autorizzazione di pubblica sicurezza	IX/4 e repertorio specifico	
Fotocopisterie: fascicoli	VIII/0	
Fotogrammetria: rilievi	VI/1	
Francobolli per posta in partenza	I/6	
Frazioni (istituzione, denominazione, modificazione, variazione, etc.)	I/2	
Fucile: consegna delle licenze di porto	IX/4	
Funzioni attribuite ai dipendenti	III/4	
Funzioni: attribuzione ai dipendenti	III/4	
Funzioni: organigramma	I/9	
Fuochi artificiali: autorizzazione di pubblica sicurezza	IX/4 e repertorio specifico	
Fuochi d'artificio: autorizzazione di pubblica sicurezza	IX/4 e repertorio specifico	
Fuori ruolo: collocamento	III/5	
Furti negli uffici *	IV/9	
Fusioni di comuni	I/2	
		G
Gare con autoveicoli, motoveicoli o ciclomotori: autorizzazione di pubblica sicurezza	IX/4 e repertorio specifico	
Gare per l'acquisizione di beni e/o servizi	IV/4	
Gare per l'acquisizione di beni e/o servizi di carattere economale	IV/10	
Gas (servizio pubblico)	VI/8	
Gas tossici	VI/9	
Gas: messa in esercizio di impianti per emissioni di gas	VI/9	
Gasdotto: costruzione	VI/5	
Gasdotto: gestione	VI/8	
Gazzetta ufficiale: acquisto	IV/4	
Gazzetta ufficiale: pubblicazione sulla -	la singola richiesta di pubblicazione va inserita nel fasc. cui si riferisce e di cui acquisisce la classifica	
Gemellaggi	I/14	
Geotermia	VI/8	
Gestione dei beni immobili del Comune	IV/8	
Gestione dei beni mobili del Comune	IV/9	
Gestione dei rifiuti (servizio pubblico)	VI/8	
Gestione finanziaria del comune (Tesoreria)	IV/12	
Gestione: piano esecutivo (PEG)	IV/1	
Gestione: rendiconti	IV/6	
Giardini pubblici (= beni immobili del Comune)	IV/8	
Giardini pubblici: costruzione e manutenzione	VI/5	
Giochi della gioventù	VII/3	
Giochi leciti: autorizzazione di pubblica sicurezza	IX/4 e repertorio specifico	
Giornale di cassa	IV/4	
Giornali e riviste (rivendita): autorizzazione all'attività	VIII/4	
Giornali: acquisto	IV/4	
Giornali: edizione per iniziativa comunale	I/12	
Giostrre e giostrai: autorizzazione di pubblica sicurezza	IX/4 e repertorio specifico	

Girovoghi: mestieri: autorizzazione di pubblica sicurezza	IX/4 e repertorio specifico	
Giudice di pace *	funzione non comunale	
Giudici popolari: albo	XI/2	
Giudizi sul dipendente	III/13	
Giunta comunale (documenti riguardanti la Giunta, non emanati da essa)	II/7	
Giunta comunale: delibere	I/6 repertorio specifico; ogni delibera va classificata a seconda della materia	
Giuramento del dipendente	III/2	
Gonfalone	I/5	
Graduatorie dei concorsi per il personale	III/1	
Graduatorie per gare e appalti	IV/4 opp. IV/10 a seconda dei beni acquisiti	
Graduatorie per l'ammissione agli asili nido e alle scuole materne	VII/2	
Graduatorie per l'assegnazione di alloggi popolari	VII/14	
Graduatorie per l'assegnazione di borse di studio	VII/1	
Gravidanza e puerperio: congedo straordinario e aspettativa	III/12	
GREST (= Gruppi Estivi)	VII/13	
Gruppi consiliari	II/6	
Guardia medica *	funzione non comunale	
Guardie giurate: autorizzazione di pubblica sicurezza	IX/4 e repertorio specifico	
Guardie notturne: autorizzazione di pubblica sicurezza	IX/4 e repertorio specifico	
Guida turistica: autorizzazione di pubblica sicurezza	IX/4 e repertorio specifico	
		H
Hardware: acquisto	IV/4	
Hardware: leasing	IV/4	
Hardware: noleggio	IV/4	
		I
ICI – Imposta comunale sugli immobili	IV/3	
ICI: istanze di rimborso	IV/3	
Identità: carta d'identità	XI/2	
Igiene ambientale *	VI/8	
Igiene pubblica	X/1	
Illuminazione pubblica: costruzione delle rete	VI/5	
Illuminazione pubblica: gestione	VII/8	
Immigrati (fascicoli)	XI/2	
Immigrati (registri)	XI/2	
Immigrazione	XI/2	
Immobili comunali	IV/8	
Impegni di spesa	IV/4 repertorio specifico	
Impianti di riscaldamento: controlli	VI/9	
Impianti produttivi	VIII/3	
Impianti sportivi (beni immobili di proprietà del Comune)	IV/8	
Impianti sportivi: concessione	IV/8 repertorio specifico	
Impianti sportivi: costruzione	VI/5	
Impianti sportivi: gestione	IV/8	
Impianti termici: controllo	VI/9	
Impianti termici: progettazione, installazione ed esercizio	VI/8	

Imposta comunale sugli immobili - ICI	IV/3	
Imposta comunale sulla pubblicità	IV/3	
Imposte comunali (entrate)	IV/3	
Imposte: riscossione	IV/13	
Inabili: assistenza	VII/12	
Inabilitati: curatela	VII/11	
Incapaci: tutela	VII/11	
Incarichi a contratto	III/15	
Incarichi a legali: conferimento per cause in corso	V/1	
Incarichi professionali: conferimento	III/15	
Incarichi professionali: fascicoli dei professionisti	III/0	
Incarichi professionali: retribuzione	IV/4	
Incarichi speciali	III/4	
Incarico di tesoreria	IV/12	
Incasso: ordinativo	IV/3	
Incendi (protezione civile)	VI/10	
Inchiesta disciplinare	III/13	
Inchieste amministrative	I/11	
Incidenti stradali	IX/2	
Incidenti stradali: rilevazione	IX/2	
Incolunità pubblica *	VI/10	
Indennità di missione	III/6	
Indennità premio di servizio	III/10	
Indennizzo (equo indennizzo)	III/9	
Industria	VIII/3	
Infermità: aspettativa/assenza/congedo	III/12	
Infermità: dichiarazione	III/9	
Informagiovani	VII/10	
Informatica: acquisto di personal computers	IV/9	
Informatica: sistemi operativi	I/7	
Informative su residenti nel comune richieste da altri enti pubblici	IX/3	
Informazione: attività	I/12	
Informazione: diritto	I/8	
Informazioni al pubblico (URP)	I/8	
Informazioni anagrafiche da e per altri uffici	XI/2	
Infortuni sul lavoro: assicurazione	III/7	
Infortuni: denunce	III/9	
Infortuni: prevenzione	III/8	
Infrazioni disciplinari	III/13	
Iniziative di carattere sociale	VII/15	
Iniziative popolari	XII/5	
Inquadramento in base ai contratti di lavoro	III/5	
Inquinamento acustico	VI/9	
Inquinamento del suolo	VI/9	
Inquinamento dell'acqua	VI/9	
Inquinamento dell'aria	VI/9	
Insinuazione fra i creditori di un fallimento	IV/3	
Internet: sito istituzionale	I/8	
Interprete: autorizzazione di pubblica sicurezza	IX/4 e repertorio specifico	
Interventi di carattere politico e umanitario	I/14	
Invalidi: assistenza	VII/12	
Inventari dei beni immobili	IV/8	
Inventari dei beni mobili	IV/8	

Inventario archivistico	I/6	
Investimenti: risorse destinate agli investimenti	IV/3	
IRPEF: addizionale comunale	IV/3	
Isole pedonali: costruzione	VI/5	
Isole pedonali: individuazione e programmazione	VI/7	
Istanze	XII/5	
ISTAT	I/7	
Istituti culturali: attività e iniziative	VII/6	
Istituti culturali: funzionamento	VII/5	
Istituti di formazione professionale	VII/3	
Istruttore di tiro: autorizzazione di pubblica sicurezza	IX/4	
Istruzione pubblica: promozione e sostegno delle istituzioni scolastiche	VII/3	
IVA: pagamento	IV/7	
		L
Lasciti testamentari a favore del comune: beni immobili	IV/8	
Lasciti testamentari a favore del comune: beni mobili	IV/9	
Lavanderia a domicilio per anziani	VII/12	
Lavoratori socialmente utili	III/15	
Lavori pubblici – LLPP	VI/5	
Lavoro: applicazione del contratto collettivo	III/5	
Lavoro: libretto	XI/2	
Lavoro: orario	III/12	
Leggi e decreti nazionali e regionali	I/1	
Legislazione nazionale e regionale	I/1	
Leva militare	XIII/1	
Leva: liste	XIII/1	
Levata dei protesti cambiari	non va protocollata né classificata in quanto attività libero-professionale del Segretario comunale	
Libere forme associative	I/17	
Libretto di lavoro	XI/2	
Licei *: sostegno all'attività	VII/3	
Licenze di caccia: consegna	IX/4	
Licenze di commercio	VIII/4 repertorio specifico	
Licenze di porto fucile: consegna	IX/4	
Licenze edilizie	VI/3 repertorio specifico	
Licenziamenti	III/13	
Liquidazioni (Trattamento di fine rapporto – TFR)	III/10	
Liquidazioni (= svendite)	VIII/4	
Liquidazioni di spesa: norme generali	IV/4	
Liquidazioni di spesa: ordinativi	IV/4 repertorio specifico	
Liste di leva	XIII/1	
Liste elettorali	XII/2	
Liti	V/1	
Litografie: autorizzazione di pubblica sicurezza	IX/4 e repertorio specifico	
LLPP – Lavori pubblici	VI/5	
Locande: autorizzazione all'attività	VIII/6 e repertorio specifico	
Locande: autorizzazione di pubblica sicurezza	IX/4 e repertorio specifico	
Locande: fascicoli	VIII/0	
Locazione dei beni immobili del Comune	IV/8	

Loculi: concessioni	IV/8 e repertorio specifico	
Loculi: domande di concessione	IV/8 e repertorio specifico	
Lotta alle zanzare	X/1	
Lottizzazioni: di privati	VI/3	
Lottizzazioni: piani	VI/2	
Luce: erogazione (servizio pubblico)	VI/8	
Luoghi di pubblico spettacolo (agibilità): autorizzazione di pubblica sicurezza	IX/4 e repertorio specifico	
Lustrascarpe: autorizzazione di pubblica sicurezza	IX/4 e repertorio specifico	
		M
Macellazioni: calendario	Funzione estinta	
Macellazioni: richiesta di autorizzazione	Funzione estinta	
Macelli: costruzione	VI/5	
Maestro di sci: autorizzazione di pubblica sicurezza	IX/4 e repertorio specifico	
Malati di mente pericolosi: ricoveri coatti	X/2	
Malattie dei dipendenti	III/12	
Malattie infettive: interventi di competenza del comune	X/1	
Mandati di pagamento emessi	IV/4	
Mandati di pagamento quietanzati	IV/12	
Mandati di pagamento: norme generali	IV/4	
Mansioni superiori	III/4	
Manutenzione dei beni immobili del Comune	VI/5	
Manutenzione ordinaria dei beni immobili	VI/5	
Manutenzione ordinaria dei beni mobili	IV/9	
Manutenzione straordinaria dei beni immobili del Comune	VI/5	
Marciapiedi: costruzione	VI/5	
Massa vestiario	IV/10	
Massimario di selezione	I/6	
Materiale di cancelleria: acquisto	IV/10	
Materiale di consumo: acquisto	IV/10	
Materie esplodenti: licenze di porto	IX/4 e repertorio specifico	
Materne (scuole)	VII/2	
Maternità: aspettativa	III/12	
Maternità: astensione per maternità	III/12	
Matricole militari v. ruoli matricolari	XIII/2	
Matrimoni	XI/1	
Matrimonio: atti di matrimonio	XI/1	
Mediatori *: lista dei mediatori	non è documento archivistico: si colloca nello spazio informativo	
Mediazione culturale	VII/4	
Medici condotti *	funzione estinta	
Medici di base *	funzione non comunale	
Medie (scuole): attività	VII/3	
Mendicità *	lessico arcaico: Tit. VII/8-13	
Mensa aziendale per i dipendenti: addebitamento quote all'interessato	IV/3	
Mensa aziendale per i dipendenti: funzionamento	III/11	
Mensa aziendale per i dipendenti: spese di funzionamento	IV/4	
Mense degli asili nido: addebitamento quote all'interessato	IV/3	
Mense degli asili nido: funzionamento	VII/1	
Mense degli asili nido: spese per il funzionamento	IV/4	
Mense scolastiche: addebitamento quote all'interessato	IV/3	

Mense scolastiche: funzionamento	VII/1	
Mense scolastiche: spese	IV/4	
Mercati	VIII/5	
Mercatino delle pulci	VIII/5	
Mercato ortofrutticolo *: costruzione	VI/5	
Mercato ortofrutticolo *: organizzazione	VIII/5	
Messaggi di utilità sociale e di pubblico interesse	I/12	
Messi comunali: notifiche	I/6 repertorio specifico; ogni documento notificato ha un suo indice di classificazione	
Messi comunali: richiesta di notifiche da esterni	I/6 e repertorio specifico	
Mestieri ambulanti esercitati da stranieri: autorizzazione di pubblica sicurezza	IX/4 e repertorio specifico	
Mestieri ambulanti: autorizzazione di pubblica sicurezza	IX/4 e repertorio specifico	
Mestieri girovaghi: autorizzazione di pubblica sicurezza	IX/4 e repertorio specifico	
Metanodotto: costruzione	VI/5	
Metanodotto: gestione	VI/8	
Metropolitana (città o area)	I/16	
Miglioramento professionale	III/14	
Militari: alloggi	XIII/3	
Militari: leva militare	XIII/1	
Militari: requisizioni per utilità	XIII/4	
Militari: servitù	XIII/3	
Miniere *	funzione non comunale	
Minori, tutela dei	VII/11	
Minori: assistenza	VII/12	
Minori: attività ricreativa e di socializzazione	VII/13	
Minori: curatela	VII/11	
Minori: tutela	VII/11	
Missioni: incarichi di -	III/4	
Missioni : indennità	III/6	
Mobili (beni) del Comune (acquisto, gestione, alienazione, etc.)	IV/9	
Mobili: acquisto	IV/9	
Mobili: concessione in uso	IV/9	
Mobilità (= viabilità)	VI/7	
Mobilità da/ verso altre amministrazioni	III/3	
Mobilità: piano urbano	VI/7	
Modifica orario di lavoro degli uffici	I/9	
Modifica orario di lavoro individuale	III/12	
Monitoraggio ambientale	VI/9	
Monopolio *: vendita prodotti di -	Funzione non comunale; per l'autorizzazione all'esercizio commerciale VIII/4	
Montacarichi: autorizzazione di pubblica sicurezza	IX/4 e repertorio specifico	
Monti di pietà *	funzione non comunale	
Monumenti (beni immobili del comune)	IV/8	
Monumenti: attività culturali	VII/6	
Morte: atti di morte	XI/1	
Morte: certificato medico	XI/4	
Morte: registri di stato civile	XI/1	
Morti	XI/1	
Morti: polizia mortuaria	XI/4	
Motivi di famiglia: aspettativa/ congedo straordinario	III/12	

Motoveicoli (gare con -): autorizzazione di pubblica sicurezza	IX/4 e repertorio specifico	
Municipio (istituzione, denominazione, modificazione, variazione, etc.)	I/2	
Musei (istituzioni culturali)	VII/5	
Museo civico: attività e iniziative	VII/6	
Museo civico: funzionamento	VII/5	
Mutui: erogazione	IV/3	
Mutui: pagamento rate	IV/4	
		N
Nascita: atto di nascita	XI/1	
Nascita: registri di stato civile	XI/1	
Nati	XI/1	
Negozi	VIII/4	
Nido d'infanzia	VII/2	
Nido: asilo-nido	VII/2	
Nomadi *: integrazione scolastica	VII/1	
Nomadi *: ordinanze di sgombero	X/1 e repertorio delle ordinanze	
Nomadi *: realizzazione di campi nomadi	VI/5	
Nomina in prova	III/2	
Note di accredito	IV/3	
Notificazioni	I/6 repertorio specifico	
Notiziario	I/12	
Numerazione civica (modificazioni, etc.)	I/2	
		O
Obbligati al soggiorno * (competenze spettanti al Comune)	IX/4	
Obbligo di residenza per i dipendenti	III/2	
Obbligo scolastico	VII/3	
Obiettori di coscienza: fascicoli personali	III/0	
Obiettori di coscienza: utilizzo	III/15	
Obiezione di coscienza: esercizio del diritto	XIII/1	
Occupazione di suolo pubblico	IV/8 repertorio specifico	
Oggetti diversi	XIV (tenendo presenti le raccomandazioni espresse dal Gruppo)	
Oggetti smarriti e recuperati	IV/11	
Oleodotto: costruzione	VI/5	
Oleodotto: gestione	VI/8	
Oneri di urbanizzazione	IV/3	
ONLUS – Organizzazioni non lucrative di utilità sociale	I/17	
Onorificenze civili	I/13	
Onorificenze concesse	I/13	
Onorificenze ricevute	I/13	
Operazioni di soccorso stradale	IX/2	
Opere edilizie private	VI/3	
Opere interne (Edilizia privata)	VI/3	
Opere pubbliche	VI/5	
Orari di apertura degli uffici attivi sul territorio comunale	I/9	
orari di apertura dei negozi ed esercizi commerciali attivi sul territorio comunale	VIII/4	

Orario di lavoro all'interno del Comune	III/12	
Orario di lavoro del singolo dipendente	III/12	
Orario di lavoro flessibile: richiesta e concessione	III/12	
Orario di servizio	III/12	
Ordigni	IX/4	
Ordinamento degli uffici	I/9	
Ordinamento dei servizi	I/9	
Ordinanze del sindaco	I/6 repertorio specifico; ogni ordinanza va classificata a seconda della materia	
Ordinativi di incasso	IV/3	
Ordinazione di spesa	IV/4	
Ordine di servizio	III/4	
Ordine pubblico	IX/4	
Ordini di esumazione delle salme	XI/4	
Ordini professionali tecnici *: albi	non sono documenti archivistici: si collocano nello spazio informativo	
Orfanotrofi	VII/12	
Organi consultivi	II/15	
Organi di controllo interni	II/14	
Organi esecutivi circoscrizionali	II/18	
Organigramma: definizione	I/9	
Organizzazione degli uffici	I/9	
Organizzazioni di rappresentanza del personale: rapporti	I/10	
Organizzazioni non lucrative di utilità sociale – ONLUS	I/17	
Organizzazioni sindacali: rapporti	I/10	
Orientamento professionale	VII/4	
Ospedale civile *	funzione non comunale	
Ospedale militare *	funzione non comunale	
Ospitalità a stranieri: denunce	IX/4	
Ostelli per la gioventù: autorizzazione all'attività	VIII/6 e repertorio specifico	
Ostelli per la gioventù: autorizzazione di pubblica sicurezza	IX/4 e repertorio specifico	
Ostelli per la gioventù: fascicoli	VIII/0	
Osterie: autorizzazione all'attività	VIII/4 e repertorio specifico	
Osterie: autorizzazione di pubblica sicurezza	IX/4 e repertorio specifico	
Osterie: fascicoli	VIII/0	
Ostetriche *	funzione non comunale	
		P
Paga	III/6	
Pagamenti: mandati di	IV/4	
Pagamento delle spese (Tesoreria)	IV/12	
Pagamento rette ricovero delle case di riposo	VII/12	
Pagamento rette ricovero delle strutture assistenza	VII/12	
Palazzo municipale: costruzione	VI/5	
Panifici: permessi sanitari	X/1 e repertorio specifico	
Paracarri: posa	IV/9	
Parcheggi (beni immobili di proprietà del Comune)	IV/8	
Parcheggi: costruzione	VI/5	
Parcheggi: gestione	IV/8	
Parcheggi: individuazione delle aree	VI/7	
Parchi (beni immobili di proprietà del Comune)	IV/8	

Parchi: attività di difesa ambientale	VI/9	
Parchi giochi per bambini (attività di rilevanza sociale)	VII/13	
Parchi giochi per bambini (beni immobili di proprietà del Comune)	IV/8	
Parchimetri: acquisto	IV/9	
Parchimetri: introiti	IV/3	
Parchimetri: installazione	IV/9	
Pareri di impatto ambientale	VI/9	
Pareri igienico-sanitari (settore edilizio)	X/1 e repertorio specifico	
Pareri legali	V/3	
Pari opportunità	I/9	
Parità uomo-donna	I/9	
Parrocchie *	funzione non comunale	
Parrocchie *: rapporti con le	nel fascicolo specifico di cui acquisisce la classifica	
Parrucchieri: autorizzazione all'attività	VIII/2 e repertorio specifico	
Parrucchieri: fascicoli	VIII/0	
Partecipazione (associazionismo)	I/17	
Partecipazione al procedimento amministrativo: diritto	I/8	
Partecipazione al procedimento amministrativo: esercizio del diritto di accesso (richieste)	Acquisiscono la classifica del fasc. cui si riferiscono	
Partecipazione dei cittadini	I/17	
Partecipazioni finanziarie	IV/5	
Partiti politici *	I/17	
Part-time	III/12	
Passaggio ad altra amministrazione	III/3	
Passaggio di dipendenti per effetto del trasferimento di attività ad altre amministrazioni	III/3	
Passaggio diretto di personale tra amministrazioni diverse	III/3	
Passaporti *	XI/2	
Passaporti: rilascio	XI/2	
Passerelle *: costruzione	VI/5	
Pasti a domicilio per anziani	VII/12	
Pasto: buoni pasto	III/11	
Pastorizia *	VIII/1	
PAT (= Piano di assetto territoriale del Comune)	VII/2	
PATI (= Piano di assetto territoriale intercomunale)	VII/2	
Patrocinio gratuito * (= assistenza legale gratuita)	funzione non comunale	
Patrocinio: concessione a titolo gratuito	I/5	
Patronati (somministrazione di alimenti e bevande in circoli privati): autorizzazione all'attività	VIII/4 e repertorio specifico	
Patronati (somministrazione di alimenti e bevande in circoli privati): autorizzazione di pubblica sicurezza	IX/4 e repertorio specifico	
Patrono: festa	VII/6	
PDL – piani di lottizzazione	VI/2	
PEEP: assegnazione alloggi	VII/14	
PEEP: piani di zona	VI/2	
PEG – Piano esecutivo di gestione	IV/1	
Penale: causa penale	V/1	
Pensionati: comunicazioni INPDAP sulla qualità di	XI/2	
Pensioni (strutture ricettive): autorizzazione all'attività	VIII/6 e repertorio specifico	
Pensioni (strutture ricettive): autorizzazione di pubblica sicurezza	IX/4 e repertorio specifico	
Pensioni (strutture ricettive): fascicoli	VIII/0	
Pensioni civili *: pratiche per le	XI/2	

Pensioni di anzianità per i dipendenti	III/10	
Pensioni di guerra *: pratiche per le	XI/2	
Pensioni: certificati di iscrizione	XI/2	
Periodo di prova dei dipendenti	III/2	
Permessi ai dipendenti	III/12	
Permessi di accesso veicolare alla zona pedonale	VI/7	
Permessi di assenza per i dipendenti	III/12	
Permessi sindacali per i dipendenti	III/12	
Personal computers: acquisto	IV/9	
Personale *	III/classi specifiche; fascicolo del singolo dipendente	
Personale avventizio *: fascicoli personali	III/0	
Personale avventizio *: utilizzo	III/15	
Personale fuori ruolo *: fascicoli	fascicoli nominativi	
Personale in disponibilità	III/3	
Personale in servizio: fascicoli personali	III/0	
Personale non strutturato: fascicoli personali	III/0	
Personale non strutturato: utilizzo	III/15	
Personale: rappresentanze (sindacati): rapporti	I/10	
Persone socialmente pericolose *	IX/4	
Pesca	VIII/1	
Pesca *: trasmissione tesserini	XI/2	
Pesche di beneficenza: autorizzazione di pubblica sicurezza	IX/4 e repertorio specifico	
Pescherie *: rivendite di prodotti ittici	VIII/4	
Pescherie *: fascicoli	VIII/0	
Pescicoltura	VIII/1	
Pesi e misure *	funzione non comunale	
Petizioni	XII/5	
Piani di emergenza in caso di calamità naturali	VI/10	
Piani di emergenza per i dipendenti	III/8	
Piani di lottizzazione	VI/2	
Piani di zona	VI/2	
Piani particolareggiati del PRG	VI/2	
Piani regolatori sovracomunali: pareri	VI/1	
Piano degli interventi	VI/2	
Piano del traffico	VI/7	
Piano della mobilità	VI/7	
Piano di assetto territoriale del Comune – PAT	VI/2	
Piano di assetto territoriale intercomunale – PATI	VI/2	
Piano di lottizzazione – PDL	VI/4	
Piano di riqualificazione urbana	VI/2	
Piano esecutivo di gestione – PEG	IV/1	
Piano insediamenti produttivi – PIP	VI/2	
Piano integrato di riqualificazione urbana – PIRU	VI/2	
Piano particolareggiato infrastrutture stradali – PPIS	VI/2	
Piano per l'infanzia	VII/8	
Piano regolatore generale – PRG	VI/1	
Piano sociale	VII/8	
Piano urbano del traffico	VI/7	
Piano urbano della mobilità	VI/7	
Pianta organica	I/9	
Piazze (beni immobili di proprietà del Comune)	IV/8	
Piazze: realizzazione	VI/5	

Pignoramenti *	funzione non comunale	
PI (= piano degli interventi)	VI/2	
Pinacoteca: attività e iniziative	VII/6	
Pinacoteca: funzionamento	VII/5	
PIP (= piano insediamenti produttivi)	VI/2	
Pirotecnica: spettacoli pirotecnici: autorizzazione di pubblica sicurezza	IX/4 e repertorio specifico	
PIRU (= piano integrato di riqualificazione urbana)	VI/2	
PIRUEA (= programma integrato di riqualificazione urbana, edilizia ed ambientale)		
Piste ciclabili: determinazione dei percorsi	VI/7	
Piste ciclabili: realizzazione	VI/5	
Pizzerie: autorizzazione all'attività	VIII/4	
Pizzerie: autorizzazione di pubblica sicurezza	IX/4 e repertorio specifico	
Pizzerie: autorizzazione sanitaria	X/1 e repertorio specifico	
Pizzerie: fascicoli	VIII/0	
Politica culturale	VII/6	
Politica del personale: determinazione	I/9	
Politiche per la casa	VII/14	
Politiche v. elezioni politiche	XII/3	
Politiche per il sociale	VII/15	
Polizia amministrativa *	IX/4	
Polizia amministrativa *: verbali dei sopralluoghi e accertamenti	IX/4: repertori specifici	
Polizia mortuaria	XI/4	
Polizia municipale: verbali delle contravvenzioni	IX/2	
Polizia rurale *	IX/4	
Polizia stradale	IX/2	
Polizia urbana *: attività stradale	IX/2	
Polizia urbana *: attività amministrativa	IX/4	
Polveri e materiali esplosivi *: autorizzazione di pubblica sicurezza	IX/4 e repertorio specifico	
Ponti (beni immobili di proprietà del Comune)	IV/8	
Ponti *: costruzione	VI/5	
Ponticelli *: costruzione	VI/5	
Popolazione: anagrafe	XI/2	
Portavoce	I/12	
Porti * (= beni immobili del Comune)	IV/8	
Porti *: costruzione	VI/5	
Portieri: autorizzazione di pubblica sicurezza	IX/4 e repertorio specifico	
Porto d'armi *: consegna licenze	IX/4	
Porto di fucile: consegna licenze	IX/4	
Porto di materie esplosive: licenze	IX/4	
Posta in arrivo e in partenza	I/6	
Posta: ufficio *	funzione non comunale	
PPIS (= piano particolareggiato infrastrutture stradali)	VI/2	
Pratiche edilizie	VI/3	
Preferenze: criteri di – nei concorsi pubblici	III/1	
Prefettura *: carteggio da e per	Titoli e classi a seconda della materia di cui tratta	
Prelevamenti dal fondo di riserva	IV/1	
Premio di servizio (indennità)	III/10	
Presentazione liste elettorali	XII/3	
Presenze al lavoro	III/12	
Presidente del Consiglio (documenti riguardanti il presidente del Consiglio, non quelli emanati da esso)	II/4	

Presidenti dei Consigli circoscrizionali (documenti riguardanti i presidenti dei Consigli circoscrizionali, non quelli emessi da essi)	II/17	
Presidenti di quartiere: conferenza dei -	II/19	
Presidenti di seggio: albo	XII/1	
Prestazioni: anagrafe delle -	III/6	
Prestito d'onore *	funzione non comunale	
Prestito di opere d'arte di proprietà comunale	IV/9	
Prestito di opere d'arte richieste per iniziative culturali	VII/6	
Pretura *: carteggio da e per	Titoli e classi a seconda della materia di cui tratta	
Prevenzione del rischio sociale	VII/9	
Prevenzione incendi: attività	VI/10	
Prevenzione incendi: certificati	VI/9	
Prevenzione infortuni	III/8	
Prevenzione per i soggetti a rischio sociale	VII/9	
Prevenzione stradale	IX/1	
Previdenza	III/7	
Previsione: relazione previsionale e programmatica	IV/1	
PRG – Piano regolatore generale	VI/1	
PRG: attuazione	VI/2	
PRG: piani particolareggiati	VI/2	
Prima assistenza	VII/12	
Privacy (nella gestione documentale)	I/6	
Privacy (nella realizzazione del sistema informativo)	I/7	
Privative *	funzione non comunale	
Pro loco * (= promozione e servizi per le attività economiche)	VIII/7	
Processioni religiose: mantenimento dell'ordine pubblico	IX/4	
Processioni religiose: organizzazione	VII/6	
Processioni religiose: regolazione del traffico	IX/2	
Proclami a stampa	I/8	
Procura della Repubblica *: carteggio da e per	Titoli e classi a seconda della materia di cui tratta	
Professioni: orientamento professionale	VII/4	
Profughi: accoglienza nei campi	VII/12	
Progettazione opere pubbliche	VI/5	
Programma di riqualificazione urbana e di sviluppo sostenibile del territorio – PRRUST	VI/2	
Programma integrato di riqualificazione urbanistica – PIRU	VI/2	
Programma integrato di riqualificazione urbana, edilizia ed ambientale – PIRUEA		
Programmazione: relazione previsionale e programmatica	IV/1	
Proiezioni cinematografiche: autorizzazione di pubblica sicurezza	IX/4 e repertorio specifico	
Promessa solenne dei dipendenti	III/2	
Promesse di matrimonio	XI/1	
Promozione attività economiche	VIII/7	
Promozione del territorio *	VIII/7	
Promozione: attività generale	I/12	
Propaganda elettorale *	XII. 3 oppure XII. 4	
Proteste (= reclami)	I/8	
Protesti cambiari *	non vanno protocollati né classificati perché di competenza personale del segretario comunale in certi Comuni	
Protezione animali *	funzione non comunale:	

	eventuali collaborazioni con altri soggetti: X/5	
Protezione civile	VI/10	
Protezione dell'ambiente	VI/9	
Protocollo	I/6	
Protocollo: registri *	I/6 repertorio specifico	
Prova: periodo di prova	III/2	
Prove di concorso	III/1	
Provvedimenti disciplinari	III/13	
Provveditorato	IV/10	
PRRUST (=programma di riqualificazione urbana e di sviluppo sostenibile del territorio)	VI/2	
Pubblicazioni (= formalità di pubblicazione degli atti amministrativi)	I/6	
Pubblicazioni (= attività editoriale istituzionale)	I/12	
Pubbliche affissioni	IV/14	
Pubbliche affissioni: diritti sulle -	IV/3	
Pubblici esercizi: autorizzazione all'attività	VIII/4 e repertorio specifico	
Pubblici esercizi: autorizzazione di pubblica sicurezza	IX/4 e repertorio specifico	
Pubblici esercizi: fascicoli	VIII/0	
Pubblicità (= insegne)	IV/14	
Pubblicità degli atti	I/6	
Pubblicità: imposta comunale sulla -	IV/3	
Pubblico esercizio temporaneo in occasione di fiere, mercati etc.	IX/4	
Pubblico: relazioni con il -	I/8	
Puerperio: astensione per gravidanza e -	III/12	
Pulizia degli uffici comunali	IV/10	
Pulizia delle strade *	IV/8	
		Q
Qualifica	III/4	
Quartieri: definizione delle circoscrizioni	I/2	
Quartieri: attività specifiche	Titoli e classi a seconda della materia di cui trattano	
Quartieri: individuazione	I/2	
Quartieri: organi	classi 16-22 del Tit. II	
Questue: autorizzazione di pubblica sicurezza	IX/4 e repertorio specifico	
Quiescenza dei dipendenti	III/10	
Quotidiani e periodici: rivendita: autorizzazione all'attività	VIII/4 e repertorio specifico	
Quotidiani e periodici: rivendita: fascicoli	VIII/0	
		R
Raccolta di fondi o oggetti: autorizzazione di pubblica sicurezza	IX/4 e repertorio specifico	
Raccolta differenziata * dei rifiuti	VI/8	
Radioamatori: autorizzazione di pubblica sicurezza	IX/4 e repertorio specifico	
Ragioneria *: organizzazione del servizio	I/9	
Ragioneria *: attività specifiche	IV/4	
Randagismo animale	X/5	
Rapporti istituzionali con altre istituzioni	I/14	
Rapporto informativo e giudizio complessivo sul dipendente	III/13	
Rappresentanza: attività di -	I/13	

Rappresentanze del personale	I/10	
Rappresentanze sindacali: contrattazione decentrata	I/10	
Rappresentanze sindacali: distacchi dei dipendenti	III/3	
Rappresentanze sindacali: permessi dei dipendenti	III/12	
Rappresentazioni cinematografiche: autorizzazione di pubblica sicurezza	IX/4 e repertorio specifico	
Rappresentazioni teatrali: autorizzazione di pubblica sicurezza	IX/4 e repertorio specifico	
Rassegna stampa	I/12	
Recupero oggetti smarriti	IV/11	
Referendum	XII/4	
Referendum abrogativo	XII/4	
Referendum confermativo	XII/4	
Referendum consultivo	XII/4	
Referti necroscopici	XI/4	
Refezione scolastica	VII/1	
Regione *: carteggio da e per	Titoli e classi a seconda della materia di cui tratta	
Registro delle notifiche	I/6	
Registro infortuni	III/8	
Regolamenti (approvazione, modificazioni, etc.)	I/4	
Reintegrazione del dipendente	III/13	
Relazione previsionale e programmatica	IV/1	
Relazioni con il pubblico	I/8	
Religioni: rapporti istituzionali	I/14	
Rendiconto dell'esercizio	IV/6	
Rendiconto della gestione	IV/6	
Repertorio dei fascicoli	I/6 repertorio specifico	
Requisiti di ammissibilità ai concorsi	III/1	
Requisiti per assunzione	III/2	
Requisizione di beni mobili	IV/9	
Requisizioni per utilità militari	XIII/4	
Residenza	XI/2	
Residenza: obbligo della – per i dipendenti	III/2	
Residui attivi e passivi	IV/6	
Responsabilità civile e patrimoniale verso terzi	V/2	
Responsabilità del dipendente	III/13	
Restauro di edifici comunali	VI/5	
Restauro di edifici privati	VI/3	
Retribuzione	III/6	
Reversali *	IV/3 specifico repertorio	
Revisione degli estimi catastali	VI/6	
Revisori dei conti (documenti riguardanti i revisori dei conti, non emanati da essi)	II/11	
Riabilitazione	III/13	
Ricetrasmittenti: autorizzazione di pubblica sicurezza	IX/4 e repertorio specifico	
Ricezione: strutture ricettive: autorizzazione all'attività	VIII/6 e repertorio specifico	
Ricezione: strutture ricettive: autorizzazione di pubblica sicurezza	IX/4 e repertorio specifico	
Ricezione: strutture ricettive: fascicoli	VIII/0	
Richiamo scritto al dipendente	III/13	
Richieste di accesso agli atti	I/6	
Richieste di annotazioni su atti di stato civile	XI/1	
Richieste di consultazione	I/6	
Richieste di modifica orario di lavoro	III/12	

Richieste di trascrizioni di atti di stato civile	XI/1	
Riciclaggio * dei rifiuti	VI/8	
Riconoscimenti	I/13	
Ricorsi avverso provvedimenti tributari	V/1	
Ricorsi tributari	V/1	
Ricorso gerarchico avverso sanzioni disciplinari	III/13	
Ricoveri * in casa di riposo	VII/12	
Ricoveri coatti	X/2	
Ricoveri per randagi	X/5	
Riduzione dello stipendio	III/13	
Rifiuti solidi urbani *	VI/8	
Rifiuti: piani di risanamento per abbandono rifiuti	VI/8	
Rifugi alpini: autorizzazione all'attività	VIII/6 e repertorio specifico	
Rifugi alpini: autorizzazione di pubblica sicurezza	IX/4 e repertorio specifico	
Rifugi alpini: fascicoli	VIII/0	
Rilevazione trimestrale delle opere pubbliche	VI/5	
Rilevazioni incidenti stradali	IX/2	
Rilevazioni statistiche	I/7	
Rilievi fotogrammetrici	VI/1	
Rimessa di autoveicoli o vetture: autorizzazione di pubblica sicurezza	IX/4 e repertorio specifico	
Rimozione forzata dei veicoli	IX/2	
Ringraziamenti	non vanno protocollati	
Riposo settimanale	III/12	
Ripristino dello stato dei luoghi (abusi edilizi)	VI/3	
Riproduzione meccanica o chimica: autorizzazione di pubblica sicurezza	IX/4 e repertorio specifico	
Risarcimenti	V/2	
Riscaldamento degli uffici comunali	IV/8	
Riscaldamento dei privati: vigilanza sugli impianti	VI/9	
Rischio sociale	VII/9	
Riscossione delle entrate: concessionari	IV/13	
Riscossione delle entrate: servizio di tesoreria	IV/12	
Riscossione imposte: convenzione con concessionari	IV/13	
Riscossioni	IV/3	
Riscossioni speciali *	IV/3	
Riserva dei posti a concorso	III/1	
Riserva di posti a favore dei sottufficiali e graduati delle FFAA e dei Corpi di polizia	III/1	
Riserva: fondo di -	IV/1	
Riserve naturali (= beni immobili di proprietà del Comune)	IV/8	
Riserve naturali: politiche ambientalistiche	VI/9	
Risorsa di bilancio	IV/1	
Risorse energetiche	VI/8	
Risorse per investimenti	IV/3	
Risparmio energetico	VI/9	
Ristoranti: autorizzazione all'attività	VIII/4 e repertorio specifico	
Ristoranti: autorizzazione di pubblica sicurezza	IX/4 e repertorio specifico	
Ristoranti: fascicoli	VIII/0	
Ristrutturazione di edifici comunali (manutenzione ordinaria)	VI/5	
Ristrutturazione di edifici comunali (manutenzione straordinaria)	IV/8	
Ristrutturazione di edifici privati	VI/3	
Risultato contabile di amministrazione	IV/6	
Riviste: acquisti della Biblioteca	IV/4	

Riviste: acquisti per gli uffici	IV/4	
Riviste: pubblicate dal Comune	I/12	
Rumore: inquinamento acustico	VI/9	
Ruoli di anzianità del personale	Non esistono più	
Ruoli matricolari (dei militari)	XIII/2	
Ruoli organici del personale	Non esistono più	
		S
Sagre: organizzazione	VII/6	
Salario	III/6	
saldi (vendite promozionali)	VIII/4	
Sale pubbliche di audizione: autorizzazione di pubblica sicurezza	IX/4 e repertorio specifico	
Sale pubbliche per biliardo: autorizzazione di pubblica sicurezza	IX/4 e repertorio specifico	
Saltimbanchi: autorizzazione di pubblica sicurezza	IX/4 e repertorio specifico	
Salute mentale *: trattamento sanitario obbligatorio	X/2	
Salute pubblica	X/1	
Salute sul luogo di lavoro: tutela	III/8	
Sanatoria edilizia	VI/3	
Sanatoria opere edilizie private abusive	VI/3	
Sangue: permesso per donazione di sangue	III/12	
Scarico inventariale	IV/9	
Scarto archivistico	I/6	
Sci (maestro di): autorizzazione di pubblica sicurezza	IX/4 e repertorio specifico	
Scioperi * del personale	III/12	
Scioperi nel territorio di competenza: ordine pubblico	IX/4	
Scrutatori: albo	XII/1	
Scuola comunale di musica *	VII/5	
Scuola di base *	funzione non comunale	
Scuolabus	VII/1	
Scuole (= beni immobili di proprietà del Comune)	IV/8	
Scuole di ballo: autorizzazione di pubblica sicurezza	IX/4 e repertorio specifico	
Scuole elementari: sostegno all'attività	VII/3	
Scuole materne	VII/2	
Scuole medie: sostegno all'attività	VII/3	
Scuole superiori: sostegno all'attività	VII/3	
Sede comunale: costruzione	VI/5	
Sede comunale: manutenzione ordinaria	VI/5	
Sede comunale: manutenzione straordinaria, restauro	VI/5	
Seggio: albo dei presidenti di -	XII/1	
Segnaletica stradale: acquisto	IV/4	
Segnaletica stradale: messa a dimora	VI/5	
Segnaletica stradale: ubicazione	VI/7	
Segretari delle circoscrizioni	II/20	
Segretario comunale (documenti riguardanti il segretario, non quelli emanati da esso)	II/9	
Segreteria generale	II/9	
Selezioni per l'assunzione del personale	III/1	
Separata sezione d'archivio	I/6	
Seppellimento dei morti	XI/4	
Sequestro veicoli coinvolti in incidenti	IX/2	
Servitù militari	XIII/3	
Servizi al persona su richiesta	III/11	

Servizi amministrativi *: ordinamento	I/9	
Servizi demografici	XI classi da 1 a 4	
Servizi militari *: consegna congedi	XIII/1	
Servizi per conto di terzi (bilancio)	IV/3	
Servizi pubblici	VI/8	
Servizi sociali: organizzazione	I/9	
Servizi sociali: attività specifiche	VII/classi da 8 a 15 a seconda dell'attività	
Servizio civile	III/15	
Servizio civile sostitutivo	XIII/1	
Servizio elettorale *	XII classi da 1 a 5	
Servizio idrico integrato	VI/8	
Servizio militare: aspettativa	III/12	
Servizio sanitario nazionale – SSN *	funzione non comunale	
Servizio sanitario nazionale: carteggio da e per	Titoli e classi a seconda della materia di cui tratta	
Servizio temporaneo presso altra amministrazione	III/3	
Servizio: ordine di -	III/4	
Sgombero neve	IV/10	
Sicurezza pubblica *	IX/4	
Sicurezza sul luogo di lavoro: tutela	III/8	
Sigillo	I/5	
Silvicoltura	VIII/1	
Sindacati: rapporti con le organizzazioni sindacali	I/10	
Sindaco (documenti riguardanti il sindaco, non quelli emanati da esso)	II/1	
Sistema informativo	I/7	
Smaltimento rifiuti *	VI/8	
Smarrimento oggetti: oggetti smarriti	IV/11	
Soccorso stradale	IX/2	
Socializzazione: attività ricreativa	VII/13	
Società di mutuo soccorso *	funzione non comunale	
Società di mutuo soccorso: iscrizione all'albo delle associazioni	I/17 e albo specifico	
Società sportive: iscrizione all'albo delle associazioni	I/17 e albo specifico	
Software: abbonamento alla manutenzione	IV/4	
Software: acquisto	IV/4	
Soggetti a rischio sociale: prevenzione, recupero, reintegrazione	VII/9	
Soggiorni climatici per anziani	VII/13	
Somministrazione di alimenti e bevande: autorizzazione all'attività	VIII/4 e repertorio specifico	
Somministrazione di alimenti e bevande: autorizzazione di pubblica sicurezza	IX/4 e repertorio specifico	
Somministrazione di alimenti e bevande: fascicoli dei gestori	VIII/0	
Sordomuti *: assistenza	VII/12	
Sospensione cautelare	III/13	
Sospensione dal servizio	III/13	
Sospensione dalla qualifica	III/13	
Sottosuolo: ricerche nel *	funzione non comunale	
Spacci aziendali	VIII/4	
Spedizioni postali	I/6	
Spese condominiali degli alloggi popolari	VII/14	
Spese economali	IV/10	
Spese postali *: pagamento	IV/4	
Spese postali *: registro	I/6	
Spese telefoniche *	IV/4	

Spettacoli (agibilità per teatri): autorizzazione di pubblica sicurezza	IX/4 e repertorio specifico	
Spettacoli pirotecnici: autorizzazione di pubblica sicurezza	IX/4 e repertorio specifico	
Spettacoli viaggianti *: autorizzazione di pubblica sicurezza	IX/4 e repertorio specifico	
Sport: attività	VII/7	
Sport: eventi sportivi	VII/7	
Sportello per il cittadino straniero *: assistenza	VII/10	
Sportello per il cittadino: informazioni generali	I/8	
SSN – Servizio sanitario nazionale: carteggio da e per	Titoli e classi a seconda della materia di cui tratta	
Stabilimenti di bagni: autorizzazione all'attività	VIII/6 e repertorio specifico	
Stabilimenti di bagni: autorizzazione di pubblica sicurezza	IX/4 e repertorio specifico	
Stabilimenti di bagni: fascicoli	VIII/0	
Stampa (ufficio stampa)	I/12	
Stampa quotidiana e periodica (commercio): autorizzazione all'attività	VIII/4 e repertorio specifico	
Stampati: acquisto	IV/4 o 10 a seconda del regol.	
Stampatori: autorizzazione di pubblica sicurezza	IX/4 e repertorio specifico	
Stamperia comunale: approvvigionamento	IV/10	
Stamperia comunale: funzionamento	I/12	
Stamperie: autorizzazione di pubblica sicurezza	IX/4 e repertorio specifico	
Statistiche	I/7	
Stato civile	XI/1	
Stato giuridico del personale	III/5	
Stato matricolare	III/5	
Statuto	I/3	
Stemma	I/5	
Stipendio	III/6	
Storia del Comune	I/2	
Strada: polizia stradale	IX/2	
Strada: prevenzione ed educazione stradale	IX/1	
Strade (beni immobili di proprietà del Comune)	IV/8	
Strade: costruzione	VI/5	
Strade: manutenzione ordinaria	IV/8	
Strade: manutenzione straordinaria	VI/5	
Strade: definizione del tracciato	VI/7	
Stranieri (mestieri ambulanti esercitati da -): autorizzazione di pubblica sicurezza	IX/4 e repertorio specifico	
Stranieri *: controlli di pubblica sicurezza	IX/4	
Stranieri: denunce ospitalità	IX/4	
Strumenti da punta o taglio (vendita ambulante): autorizzazione di pubbl. sicurezza	IX/4 e repertorio specifico	
Strumenti di attuazione del piano regolatore generale – PRG – e varianti	VI/2	
Strutture di prima assistenza (dormitori pubblici, cucine economiche, campi profughi, etc.)	VII/12	
Strutture ricettive: autorizzazione all'attività	VIII/6 e repertorio specifico	
Strutture ricettive: autorizzazione di pubblica sicurezza	IX/4 e repertorio specifico	
Strutture ricettive: fascicoli	VIII/0	
Studenti: borse di studio	VII/1	
Studio v. diritto allo studio		
Studiosi: richieste di consultazione	I/6	
Studiosi: schedoni	I/6	
Suolo: inquinamento	VI/9	
Suonatori ambulanti: autorizzazione di pubblica sicurezza	IX/4 e repertorio specifico	

Superalcolici (vendita): autorizzazione di pubblica sicurezza	IX/4 e repertorio specifico	
Sussidiarietà orizzontale in campo sociale	VII/8	
Svendite	VIII/4	
Svincolo PEEP: riscatto proprietà da parte degli assegnatari	VII/14	
Svincolo PEEP: trascrizione negli inventari comunali	IV/8	
		T
TARSU – Tassa per la rimozione e lo smaltimento di rifiuti solidi urbani	IV/3	
Tassa per l'occupazione di spazi ed aree pubbliche –TOSAP	IV/3	
Tassa per la rimozione e lo smaltimento di rifiuti solidi urbani – TARSU	IV/3	
Tasse (entrate)	IV/3	
Tasse per servizi pubblici	IV/3	
Tassisti	VIII/2	
Teatri (beni immobili di proprietà del Comune)	IV/8	
Teatri (istituzioni culturali)	VII/5	
Teatri (rappresentazioni teatrali): autorizzazione di pubblica sicurezza	IX/4 e repertorio specifico	
Teatri comunali: attività e iniziative	VII/6	
Teatri comunali: funzionamento	VII/5	
Teatri o luoghi di pubblico spettacolo (agibilità): autorizzazione di pubblica sicurezza	IX/4 e repertorio specifico	
Teatri privati: autorizzazione di pubblica sicurezza	IX/4 e repertorio specifico	
Telesoccorso	VII/12	
Terremoti (protezione civile)	VI/10	
Territorio del Comune (variazioni, modificazioni, etc.)	I/2	
Terrorismo: controlli	IX/4	
Tesoreria	IV/12	
Tesoriere: conto del -	IV/6	
TFR – Trattamento di fine rapporto	III/10	
Tipografie: autorizzazione di pubblica sicurezza	IX/4 e repertorio specifico	
Tiro a segno: autorizzazione di pubblica sicurezza	IX/4 e repertorio specifico	
Titolario di classificazione	I/6	
Titolo di città: attribuzione del -	I/2	
Tombinatura rogge: eseguita da altri: parere del Comune	VI/3	
Tombinatura rogge: eseguita dal Comune	VI/5	
Toponomastica	I/2	
TOSAP – Tassa per l'occupazione di spazi ed aree pubbliche	IV/3	
Tossicodipendenti: assistenza	VII/12	
Tossicodipendenti: recupero	VII/9	
Tossicodipendenza *: informazioni	VII/10	
Tossicodipendenza *: prevenzione	VII/9	
Traffico (viabilità)	VI/7	
Traffico, piano urbano del	VI/7	
Trascrizioni di stato civile	XI/1	
Trasferimenti di personale	III/3	
Trasferimenti erariali	IV/3	
Trasferimenti regionali	IV/3	
Traslochi	IV/10	
Trasparenza della pubblica amministrazione	I/8	
Trasporti pubblici: erogazione del servizio	VI/8	
Trasporti pubblici: pianificazione delle linee	VI/7	

Trasporti scolastici *	VII/1	
Trasporto ceneri funerarie	XI/4	
Trasporto di persone (attività artigianale)	VIII/2	
Trasporto salme	XI/4	
Trasporto scolastico	VII/1	
Trattamento di fine rapporto – TFR	III/10	
Trattamento di quiescenza	III/10	
Trattamento economico	III/6	
Trattamento fiscale del dipendente	III/7	
Trattamento Sanitario Obbligatorio – TSO	X/2	
Trattenimenti danzanti: autorizzazione di pubblica sicurezza	IX/4 e repertorio specifico	
Trattenimenti pubblici: autorizzazione di pubblica sicurezza	IX/4 e repertorio specifico	
Trattorie: autorizzazione all'attività	VIII/4 e repertorio specifico	
Trattorie: autorizzazione di pubblica sicurezza	IX/4 e repertorio specifico	
Trattorie: fascicoli	VIII/0	
Tribunali (sedi di proprietà del Comune)	IV/8	
Tribunali: costruzione degli edifici	VI/5	
Tributi: ricorsi	V/1	
TSO – Trattamento sanitario obbligatorio	X/2	
Tumori: lotta contro i *	funzione non comunale	
Tumori: iniziative a sostegno dei malati	VII/15	
Tumulazione	XI/4	
Turismo: attività	VIII/6	
Turismo: promozione	VIII/7	
Turismo: strutture	VIII/6	
Tutela ambientale	VI/9	
Tutela degli incapaci	VII/11	
Tutela dei minori	VII/11	
Tutela della salute pubblica	X/1	
Tutela della salute e della sicurezza sul luogo di lavoro	III/8	
Tutela incolumità pubblica	IX/4	
Tutela indicazioni geografiche e di provenienza (DOC, DOP, etc.)	VIII/7	
Tutori minori e incapaci: nomina	VII/11	
		U
Uffici comunali (= beni immobili di proprietà del Comune)	IV/8	
Uffici comunali: funzionamento	I/9	
Uffici dei capigruppo consiliari	II/6	
Uffici dei gruppi consiliari	II/6	
Uffici giudiziari (beni immobili di proprietà del Comune)	IV/8	
Uffici giudiziari: sede (costruzione)	VI/5	
Uffici giudiziari: sede (manutenzione ordinaria)	IV/8	
Uffici giudiziari: sede (manutenzione straordinaria)	VI/5	
Uffici per la gestione del contenzioso del lavoro: gestione	III/13	
Uffici turistici	VIII/6	
Uffici: attribuzione di competenze agli -	I/9	
Uffici: ordinamento	I/9	
Ufficiale dell'anagrafe: delega di funzioni	III/4	
Ufficiale dell'ufficio elettorale	III/4	
Ufficiale di stato civile: delega di funzioni	III/4	
Ufficio del presidente del Consiglio	II/4	
Ufficio di collocamento *	funzione non comunale	

Ufficio legale *: attività specifiche	V/classi a seconda della funzione svolta	
Ufficio legale *: organizzazione	I/9	
Ufficio relazioni con il pubblico – URP	I/8	
Ufficio stampa	I/12	
Ufficio tecnico *: attività specifiche	VI/classi a seconda della funzione svolta	
Ufficio tecnico *: organizzazione	I/9	
Unioni di comuni per l'esercizio di funzioni e servizi	I/15	
Università: sostegno all'attività	VII/3	
Urbanistica (Piano regolatore generale – PRG – e varianti)	VI/1	
Urbanistica (strumenti di attuazione del Piano regolatore generale – PRG – e varianti)	VI/2	
URP – Ufficio relazioni con il pubblico	I/8	
Uscite	IV/4	
Uso (concessione in uso) di beni mobili	IV/9	
Uso (concessioni in uso) di beni immobili	IV/8	
Utilità militari: requisizioni per -	XIII/4	
		V
Vaccinazioni *: controlli delle inadempienze demandati al Sindaco	X/1	
Valori monetari (Bilancio)	IV/1	
Valori: custodia dei - (Tesoreria)	IV/12	
Valutazione dei dirigenti: criteri generali, provvedimenti generali	II/10	
Valutazione del singolo dirigente	nel fascicolo del dirigente	
Valutazione di impatto ambientale – VIA	VI/9	
Valutazione situazioni familiari per le graduatorie assegnazione alloggi	VII/14	
Varianti al piano regolatore generale	VI/1	
Varianti in corso d'opera (edilizia privata)	VI/3	
Variazioni al bilancio di previsione e al piano esecutivo di gestione	IV/2	
Variazioni di bilancio	IV/2	
Vecchiaia: pensione di -	III/7	
Veicoli di piazza (conduttori): autorizzazione di pubblica sicurezza	IX/4 e repertorio specifico	
Vendita a domicilio	VIII/4	
Vendita di alcolici e superalcolici: autorizzazione all'attività	VIII/4 e repertorio specifico	
Vendita di alcolici e superalcolici: autorizzazione di pubblica sicurezza	IX/4 e repertorio specifico	
Vendita di alcolici e superalcolici: fascicoli dei venditori	VIII/0	
Vendita esercitata dagli agricoltori	VIII/4	
Vendita esercitata dagli artigiani	VIII/4	
Vendita esercitata dagli industriali	VIII/4	
Vendite di liquidazione	VIII/4	
Vendite promozionali *	VIII/4	
Vendite sottocosto	VIII/4	
Vendite straordinarie	VIII/4	
Verbali delle adunanze del Consiglio	I/6	
Verbali delle adunanze del Giunta	I/6	
Verbali delle adunanze dei Consigli circoscrizionali	I/6	
Verbali delle adunanze degli Esecutivi circoscrizionali	I/6	
Verde privato *	VI/3	
Verde pubblico *: costruzione	VI/5	
Verde pubblico *: manutenzione	IV/8	
Verifiche contabili	IV/6	

Verifiche di cassa	IV/6	
Versamenti	IV/3	
Vessillo	I/5	
Vestiario	IV/10	
Veterinari *	funzione non comunale	
Vetture (rimessa): autorizzazione di pubblica sicurezza	IX/4 e repertorio specifico	
Vetturini: autorizzazione all'attività	VIII/4 e repertorio specifico	
Vetturini: autorizzazione di pubblica sicurezza	IX/4 e repertorio specifico	
Vetturini: fascicoli personali	VIII/0	
VIA – Valutazione di impatto ambientale	VI/9	
Viabilità *	VI/7	
Vice-segretario (documenti riguardanti il vice-segretario, non quelli emanati da esso)	II/9	
Vice-sindaco (documenti riguardanti il vice-sindaco, non quelli emanati da esso)	II/2	
Vie (beni immobili di proprietà del Comune)	IV/8	
Vigilanza sull'attività edilizia privata	VI/3	
Vigili del fuoco *: pareri	VI/3 opp. 4 opp. 5 a seconda del tipo di attività edilizia	
Vigili del fuoco *: segnalazioni di emergenze	VI/10	
Vigili del fuoco *: segnalazioni di questioni ambientali	VI/9	
Vigili urbani *: attività di accertamento di violazioni al Codice della strada	IX/2: verbali	
Vigili urbani: attività di accertamento di violazione a regolamenti comunali in settori diversi	IX/4: verbali	
Vigili urbani *: pattugliamento	IX/2	
Vincoli idrogeologici *	VI/9	
Violazioni al Codice della strada	IX/2	
Violazioni edilizie *: rilevazioni	VI/3	
Visite mediche ai dipendenti periodiche per prevenzione rischi (medicina del lavoro)	III/8	
Visite mediche per verifica malattie	III/12	
Visite mediche per accertamento infermità	III/9	
Viticultura e produzione vitivinicola	VIII/1	
Volontariato *: accordi strategici	VII/8	
Volontariato *: albo del volontariato	apposita serie “Albo dell'associazionismo” in coda al Tit. I	
Volontariato *: azione concreta delle associazioni di volontariato	nelle posizioni specifiche	
Volontariato *: rapporti istituzionali con le associazioni	I/17 e albo specifico	
Volontariato *: rapporto con il singolo volontario	III/15	
		W
WEB	I/8	
		Z
Zanzare: lotta alle	X/1	
Zooprofilassi veterinaria	X/4	
ZTL (= zone a traffico limitato): individuazione	VI/7	
ZTL (= zone a traffico limitato): permessi d'accesso	VI/7	
ZTL (= zone a traffico limitato): violazioni	IX/2 e apposito repertorio	

Gruppo di lavoro per la formulazione di proposte e modelli
per la riorganizzazione dell'archivio dei Comuni

Linee guida per l'organizzazione
dei fascicoli e delle serie dei documenti
prodotti dai Comuni italiani
in riferimento al piano di classificazione

ottobre 2005

Premessa

Il Gruppo ha pensato di predisporre un ulteriore strumento ai Comuni fornendo suggerimenti pratici su come organizzare fascicoli e serie che vengono man mano prodotti nella cornice e con riferimento al piano di classificazione. Ha difatti constatato, sia nell'analisi delle criticità radicate nella prassi di gestione documentale e sia nella fase sperimentale del titolario, che molti Comuni confondono il terzo livello del titolario con il complesso di concrete aggregazioni documentali prodotte man mano dall'amministrazione. Il Gruppo ricorda che il titolario, strumento condiviso da tutti i Comuni italiani, in quanto basato sulle funzioni, è astratto e prevede quello che può verificarsi, mentre l'attività concreta e quotidiana del singolo Comune si stratifica in documenti che devono essere organizzati in aggregazioni e sono espressione di quanto si è effettivamente verificato.

In questa proposta di linee guida per l'organizzazione dei fascicoli e delle serie, formulata da Giorgetta Bonfiglio-Dosio, si ripercorre la struttura del titolario indicando, talvolta a titolo esemplificativo e sulla scorta delle esperienze dei Comuni che maggiormente hanno collaborato alla sua elaborazione, quali tipologie di fascicoli si possono aprire nell'ambito dei titoli e delle classi e con quali criteri si possono costituire le serie.

Questa proposta, non ancora vagliata dal Gruppo, può comunque essere utile per l'impianto del sistema di gestione della produzione documentaria e viene pertanto resa disponibile per la sperimentazione e come spunto di discussione e dibattito allargati alla comunità scientifica e amministrativa, come è avvenuto in precedenza per il titolario.

Si rinvia per la definizione delle differenti tipologie di fascicolo e di repertorio a quanto detto nell'introduzione al titolario.

Titolo I. Amministrazione generale

1. **Legislazione e circolari esplicative**
 - Pareri chiesti dal Comune su leggi specifiche: fasc. annuale per attività, eventualmente articolato in sottofascicoli (uno per ciascun parere)
 - Circolari pervenute al Comune: repertorio annuale, servito da indici
 - Circolari emanate dal Comune: repertorio annuale, servito da indici
2. **Denominazione, territorio e confini, circoscrizioni di decentramento, toponomastica**
 - Denominazione del Comune: fasc. per affare
 - Attribuzione del titolo di città: fasc. per affare
 - Confini del Comune: fasc. per affare
 - Costituzione delle circoscrizioni: un fasc. per ciascun affare
 - Verbali e deliberazioni della Commissione comunale per la toponomastica: repertorio annuale
3. **Statuto**
 - Redazione, modifiche e interpretazioni dello statuto: fasc. per affare
4. **Regolamenti**
 - Regolamenti emessi dal Comune: repertorio annuale
 - Redazione dei regolamenti: un fasc. per ciascun affare
5. **Stemma, gonfalone, sigillo**
 - Definizione, modifica, riconoscimento dello stemma: fasc. annuale per attività
 - Definizione, modifica, riconoscimento del gonfalone: fasc. annuale per attività
 - Definizione, modifica, riconoscimento del sigillo: fasc. annuale per attività
 - Concessione del patrocinio gratuito e del connesso uso dello stemma del Comune: fasc. annuale per attività, eventualmente articolato in sottofascicoli mensili
6. **Archivio generale**
 - Registro di protocollo
 - Repertorio dei fascicoli
 - Organizzazione del servizio e dell'attività ordinaria (aggiornamento del manuale di gestione con titolare e piano di conservazione, selezione periodica, riordino, inventariazione, spostamenti e versamenti di materiale, depositi e comodati): fasc. annuale per attività
 - Interventi straordinari (ad esempio, traslochi, restauri, gestione servizi esterni, scelta del software di gestione): un fasc. per ciascun affare
 - Richieste di accesso per fini amministrativi: fasc. annuale per attività, eventualmente articolato in sottofascicoli mensili
 - Richieste di informazioni archivistiche e richieste per motivi di studio: fasc. annuale per attività, eventualmente articolato in sottofascicoli mensili
 - Schedoni (su supporto cartaceo o informatico) degli studiosi: uno per persona (in ordine alfabetico), da rinnovare ogni anno
 - Richieste di pubblicazione all'albo pretorio: fasc. annuale per attività, eventualmente articolato in sottofascicoli mensili, con allegati
 - Registro dell'Albo pretorio
 - Richieste di notifica presso la casa comunale: fasc. annuale per attività, eventualmente articolato in sottofascicoli mensili, con allegati
 - Registro delle notifiche
 - Registri delle spedizioni e delle spese postali
 - Ordinanze emanate dal Sindaco: repertorio annuale
 - Decreti del Sindaco: repertorio annuale
 - Ordinanze emanate dai dirigenti: repertorio annuale
 - Determinazioni dei dirigenti: una repertorio annuale per ciascuna UOR
 - Deliberazioni del Consiglio comunale: repertorio annuale
 - Deliberazioni della Giunta comunale: repertorio annuale
 - Verbali delle adunanze del Consiglio comunale: repertorio annuale (facoltativo)
 - Verbali delle adunanze della Giunta comunale: repertorio annuale (facoltativo)
 - Verbali degli altri organi collegiali del Comune: repertorio annuale
 - Contratti e convenzioni: una repertorio annuale per ciascuna UOR

Atti rogati dal segretario comunale (contratti e atti unilaterali in forma pubblica amministrativa): repertorio

Nei Comuni che hanno realizzato il decentramento:

- Deliberazioni dei Consigli circoscrizionali: una repertorio annuale per ciascun quartiere
- Deliberazioni degli Esecutivi circoscrizionali: una repertorio annuale per ciascun quartiere
- Verbali delle adunanze dei Consigli circoscrizionali: una repertorio annuale per ciascun quartiere
- Verbali delle adunanze degli Esecutivi circoscrizionali: una repertorio annuale per ciascun quartiere
- Verbali degli organi collegiali delle circoscrizioni: una repertorio annuale per ciascun quartiere
- Registro dell'Albo della circoscrizione: una repertorio annuale per ciascun quartiere
- Contratti e convenzioni delle circoscrizioni: una repertorio annuale per ciascun quartiere
- Atti rogati dai segretari delle circoscrizioni (contratti e atti unilaterali in forma pubblica amministrativa): repertorio

7. Sistema informativo

- Organizzazione del sistema: fasc. annuale per attività, eventualmente articolato in sottofascicoli mensili
- Statistiche: un fasc. per statistica

8. Informazioni e relazioni con il pubblico

- Iniziative dell'URP: un fasc. per ciascuna iniziativa (fasc. per affare)
- Reclami dei cittadini (comunque presentati: URP, UOR, Difensore civico): repertorio annuale
- Atti del Difensore civico: fasc. annuale per attività, eventualmente articolato in sottofascicoli mensili
- Bandi e avvisi a stampa: repertorio annuale
- Gestione del sito Web:
 - materiali preparatori inviati dalle UOR per la pubblicazione sul sito: fasc. annuale per attività, eventualmente articolato in sottofascicoli mensili
 - copie periodiche della pagina, effettuate dall'URP

9. Politica del personale; ordinamento degli uffici e dei servizi

- Attribuzione di competenze agli uffici: fasc. annuale per attività, eventualmente articolato in sottofascicoli mensili
- Organigramma: un fasc. per ciascuna definizione dell'organigramma
- Organizzazione degli uffici: un fasc. per ciascun affare
- Orari di apertura degli uffici comunali e degli altri uffici insistenti sul territorio comunale: fasc. annuale per attività, eventualmente articolato in sottofascicoli mensili
- Materiale preparatorio per le deliberazioni in materia di politica del personale: un fasc. per affare

10. Relazioni con le organizzazioni sindacali e di rappresentanza del personale

- Rapporti di carattere generale: un fasc. per ciascun affare
- Costituzione delle rappresentanze del personale: un fasc. per ciascun affare
- Verbali della Delegazione trattante per la contrattazione integrativa decentrata: repertorio annuale

11. Controlli esterni

- Controlli: un fasc. per ciascun controllo

12. Editoria e attività informativo-promozionale interna ed esterna¹

- Pubblicazioni istituzionali del Comune (libri, riviste, inserzioni o altro): raccolta bibliografica
- Pubblicazioni istituzionali del Comune (materiali preparatori): un fasc. per ciascun numero
- Comunicati stampa: un fasc. per ciascun periodo (fasc. per attività)

13. Cerimoniale, attività di rappresentanza; onorificenze e riconoscimenti

- Iniziative specifiche: un fasc. per ciascuna iniziativa (fasc. per affare)
- Onorificenze (concesse e ricevute): un fasc. per ciascun evento (fasc. per affare)
- Concessione dell'uso del sigillo: un fasc. annuale (fasc. per attività)

14. Interventi di carattere politico e umanitario; rapporti istituzionali

- Iniziative specifiche (ad esempio, gemellaggi, adesione a movimenti di opinione): un fasc. per ciascuna iniziativa (fasc. per affare)
- Gemellaggi: un fasc. per ciascun gemellaggio
- Promozione di comitati: un fasc. per ciascuna iniziativa (fasc. per affare)

15. Forme associative per l'esercizio di funzioni e servizi e adesione del Comune ad Associazioni

- Costituzione di enti controllati dal Comune (comprensivo della nomina dei rappresentanti e dei verbali inviati per approvazione): un fasc. per ciascun ente (fasc. per persona giuridica)
- Partecipazione del Comune a enti e associazioni (comprensivo della nomina dei rappresentanti): un fasc. per ciascun ente (fasc. per persona giuridica)

¹ Si segnala che la rassegna stampa non è un documento archivistico in senso stretto, ma uno strumento di lavoro.

16. Area e città metropolitana

Costituzione e rapporti istituzionali: un fasc. per ciascun anno

17. Associazionismo e partecipazioni

Politica di incoraggiamento e appoggio alle associazioni: un fasc. per ciascuna iniziativa

Albo dell'associazionismo: elenco delle associazioni accreditate

Associazioni che chiedono l'iscrizione all'albo: un fasc. per ciascuna associazione (fasc. per persona giuridica)

Titolo II. Organi di governo, gestione, controllo, consulenza e garanzia

In merito all'organizzazione dei fascicoli aperti nell'ambito delle classi di questo titolo va richiamata l'autonomia organizzativa di ciascun Comune, connessa anche alla dimensione demica del Comune stesso. Perciò le indicazioni seguenti sono puramente indicative.

1. **Sindaco**
Fasc. personale (da chiudere al termine del mandato)
2. **Vice-sindaco**
Fasc. personale (da chiudere al termine del mandato)
3. **Consiglio**
Fasc. personali: un fasc. per ciascun consigliere (da chiudere al termine del mandato)
Convocazioni del Consiglio e OdG: fasc. annuale per attività, eventualmente articolato in sottofascicoli mensili
Interrogazioni e mozioni consiliari (materiale preparatorio e connesso): un fasc. per ciascuna interrogazione
Bollettino della situazione patrimoniale dei titolari di cariche elettive e di cariche direttive
4. **Presidente del Consiglio**
Fasc. personale (da chiudere al termine del mandato)
5. **Conferenza dei capigruppo e Commissioni del Consiglio**
Verbali della Conferenza dei capigruppo: repertorio annuale
Verbali delle Commissioni: repertorio annuale (una per ciascuna Commissione)
6. **Gruppi consiliari**
Accreditamento presso il Comune: un fasc. per ciascun Gruppo (da chiudere al termine del mandato)
7. **Giunta**
Nomine, revoche e dimissioni degli assessori: un fasc. per ogni assessore (da chiudere al termine del mandato)
Convocazioni della Giunta e OdG: fasc. annuale per attività, eventualmente articolato in sottofascicoli mensili
8. **Commissario prefettizio e straordinario**
Fasc. personale (da chiudere al termine del mandato)
9. **Segretario e Vice-segretario**
Fasc. personale (da chiudere al termine dell'incarico) NB: il fasc. come dipendente va nel tit. III
10. **Direttore generale e dirigenza**
Fasc. personale (da chiudere al termine del mandato)
11. **Revisori dei conti**
Fasc. personali (da chiudere al termine del mandato)
Relazioni: repertorio annuale
12. **Difensore civico**
Fasc. personale (da chiudere al termine del mandato)
13. **Commissario *ad acta***
Fasc. personale (da chiudere al termine del mandato)
14. **Organi di controllo interni**
Fascicoli relativi al funzionamento: un fasc. per ciascun organo
Relazioni degli organi di controllo: repertorio annuale
15. **Organi consultivi**
Fascicoli relativi al funzionamento: un fasc. per ciascun organo
Relazioni degli organi consultivi: repertorio annuale
16. **Consigli circoscrizionali**
Fasc. personali: un fasc. per ciascun consigliere (da chiudere al termine del mandato)
Convocazioni del Consiglio e OdG: fasc. annuale per attività, eventualmente articolato in sottofascicoli mensili
Interrogazioni e mozioni consiliari (materiale preparatorio e connesso): un fasc. per ciascuna interrogazione
Bollettino della situazione patrimoniale dei titolari di cariche elettive e di cariche direttive

17. Presidenti dei Consigli circoscrizionali
Fasc. personale (da chiudere al termine del mandato)
18. Organi esecutivi circoscrizionali
Nomine e dimissioni degli assessori: un fasc. per ogni assessore (da chiudere al termine del mandato)
Convocazioni della Giunta e OdG: fasc. annuale per attività
19. Commissioni dei Consigli circoscrizionali
Verbali delle Commissioni: repertorio annuale (una per ciascuna Commissione)
20. Segretari delle circoscrizioni
Fasc. personale (da chiudere al termine dell'incarico) NB: il fasc. come dipendenti va nel tit. III
21. Commissario *ad acta* delle circoscrizioni
Fasc. personale (da chiudere al termine del mandato)
22. Conferenza dei Presidenti di quartiere
Verbali della Conferenza dei Presidenti di quartiere: repertorio annuale

Titolo III. Risorse umane

Fascicoli del personale: un fasc. per ogni dipendente o assimilato (quindi anche collaboratori a contratto o a progetto)

I fascicoli potranno essere variamente aggregati in serie: personale in servizio e personale cessato, ad esempio, e, all'interno delle serie, in ordine alfabetico o in ordine di numero di matricola oppure divisi per qualifica, etc. a seconda di come diventa più funzionale all'attività del Comune.

Per esigenze informatiche i fascicoli del personale potranno essere contraddistinti nel sistema da una classe 0 virtuale.

NB I documenti, classificati in base alle classi, relativi alle singole persone, vanno inseriti nello specifico fascicolo personale

1. Concorsi, selezioni, colloqui

Criteri generali e normativa per il reclutamento del personale: un fasc. con eventuali sottofascicoli

Procedimenti per il reclutamento del personale: un fasc. per ciascun procedimento (fasc. per affare), con i seguenti sottofascicoli:

- Bando e manifesto
- Domande
- Allegati alle domande (ove previsti dal bando)
- Verbali
- Prove d'esame scritte
- Copie bando restituite al Comune

Curricula inviati per richieste di assunzione: serie organizzata cronologicamente o secondo criteri scelti dal singolo Comune

Domande di assunzione pervenute senza indizione di concorso o selezione: serie organizzata cronologicamente o secondo criteri scelti dal singolo Comune

2. Assunzioni e cessazioni

Criteri generali e normativa per le assunzioni e cessazioni: un fasc. con eventuali sottofascicoli

Determinazioni di assunzione e cessazione (nomine, licenziamenti, dimissioni, promessa solenne, giuramento, nomina in prova): inserirle nei rispettivi fascicoli personali

3. Comandi e distacchi; mobilità

Criteri generali e normativa per comandi, distacchi, mobilità: un fasc. con eventuali sottofascicoli

Determinazioni individuali di comandi, distacchi e mobilità: inserirle nei rispettivi fascicoli personali

4. Attribuzione di funzioni, ordini di servizio e missioni

Criteri generali e normativa per le attribuzioni di funzioni, ordini di servizio e missioni: un fasc. con eventuali sottofascicoli

Determinazioni: inserirle nei rispettivi fascicoli personali

Ordini di servizio collettivi: repertorio annuale

Autorizzazioni allo svolgimento di attività esterne: inserirle nei fascicoli personali

5. Inquadramenti e applicazione contratti collettivi di lavoro

Criteri generali e normativa per gli inquadramenti e le applicazione dei contratti collettivi di lavoro: un fasc. con eventuali sottofascicoli

Determinazione dei ruoli e contratti: un fasc. per ciascun procedimento

Determinazioni: inserirle nei rispettivi fascicoli personali

6. Retribuzioni e compensi

Criteri generali e normativa per le retribuzioni e compensi: un fasc. con eventuali sottofascicoli

Anagrafe delle prestazioni: base di dati

Ruoli degli stipendi: base di dati/ tabulati

Determinazioni relative ai singoli per la definizione delle voci accessorie dello stipendio: inserirle nei rispettivi fascicoli personali

Provvedimenti giudiziari di requisizione dello stipendio

7. Trattamento fiscale, contributivo e assicurativo

Criteri generali e normativa per il trattamento fiscale, contributivo e assicurativo: un fasc. con eventuali sottofascicoli

Determinazioni specifiche e provvedimenti circa il trattamento fiscale, contributivo e assicurativo: inserirle nei rispettivi fascicoli personali

Assicurazioni obbligatorie: inserirle nei rispettivi fascicoli personali

8. Tutela della salute e sicurezza sul luogo di lavoro
 - Criteri generali e normativa per la tutela della salute e sicurezza sul luogo di lavoro: un fasc. con eventuali sottofascicoli
 - Rilevazione dei rischi, ai sensi della 626/94: un fasc. per ciascuna sede (fasc. per "persona")
 - Prevenzione infortuni: un fasc. per ciascun procedimento
 - Registro infortuni
 - Verbali delle rappresentanze dei lavoratori per la sicurezza
 - Denuncia di infortunio e pratica relativa: inserirle nei rispettivi fascicoli personali
 - Fascicoli relativi alle visite mediche ordinarie: un fasc. per ciascuna campagna di visite
 - I referti delle singole visite, in busta chiusa, vanno inseriti nel fascicolo personale
9. Dichiarazioni di infermità ed equo indennizzo
 - Criteri generali e normativa per le dichiarazioni di infermità: un fasc. con eventuali sottofascicoli
 - Dichiarazioni di infermità e calcolo dell'indennizzo: un fasc. per ciascun affare per procedimento da inserire nel relativo fascicolo personale
10. Indennità premio di servizio e trattamento di fine rapporto, quiescenza
 - Criteri generali e normativa per il trattamento di fine rapporto: un fasc. con eventuali sottofascicoli
 - Trattamento pensionistico e di fine rapporto: un fasc. per ciascun affare da inserire nel relativo fascicolo personale
11. Servizi al personale su richiesta
 - Criteri generali e normativa per i servizi su richiesta: un fasc. con eventuali sottofascicoli
 - Domande di servizi su richiesta: un fasc. per periodo
12. Orario di lavoro, presenze e assenze
 - Criteri generali e normativa per le assenze: un fasc. con eventuali sottofascicoli
 - Domande e dichiarazioni dei dipendenti sull'orario e sulle assenze: vanno inserite nel fascicolo personale
 - Referti delle visite di controllo: vanno inseriti nei fascicoli personali
 - Fogli firma; cartellini marcatempo; tabulati elettronici di rilevazione presenze: fasc. annuale per attività, eventualmente articolato in sottofascicoli mensili
 - Rilevazioni delle assenze per sciopero: un fasc. per ciascuno sciopero
13. Giudizi, responsabilità e provvedimenti disciplinari
 - Criteri generali e normativa per i provvedimenti disciplinari: un fasc. con eventuali sottofascicoli
 - Provvedimenti disciplinari: un fasc. per ciascun affare da inserire nel relativo fascicolo personale
14. Formazione e aggiornamento professionale
 - Criteri generali e normativa per la formazione e l'aggiornamento professionale: un fasc. con eventuali sottofascicoli
 - Organizzazione di corsi di formazione e aggiornamento: un fasc. per ciascun corso (fasc. per affare)
 - Partecipazione dei dipendenti a corsi: le singole domande vanno inserite nel relativo fascicolo personale
15. Collaboratori esterni
 - Criteri generali e normativa per il trattamento dei collaboratori esterni: un fasc. con eventuali sottofascicoli
 - Elenco degli incarichi conferiti: repertorio
 - NB I fascicoli personali dei collaboratori esterni vanno nella classe 0.

Titolo IV. Risorse finanziarie e patrimoniali

1. **Bilancio preventivo e Piano esecutivo di gestione (PEG)**
 - Bilancio preventivo e allegati (organizzati in fascicoli: un fasc. per ciascuna risorsa o ciascun intervento), tra cui Relazione previsionale e programmatica
 - PEG: articolato in fascicoli: un fasc. per ciascun obiettivo. I fascicoli possono essere organizzati in serie in riferimento ai responsabili dei servizi
 - NB nei fascicoli così costituiti confluisce il carteggio prodotto dai differenti uffici del Comune per questioni afferenti alla formazione del bilancio e del PEG
2. **Gestione del bilancio e del PEG (con eventuali variazioni)**
 - Gestione: un fascicolo per ciascuna variazione
3. **Gestione delle entrate: accertamento, riscossione, versamento**
 - Fascicoli personali dei contribuenti comunali: un fasc. per ciascun contribuente in rapporto a ciascun tipo di imposte (ICI, TARSU, TOSAP, etc.), con eventuali sottofascicoli (variazioni, ricorsi, etc.), ordinati in ordine alfabetico all'interno di ciascuna serie costituita (1 per ciascuna tipologia di imposta)
 - Ruolo² ICI: base di dati
 - Ruolo imposta comunale sulla pubblicità: base di dati
 - Ruolo diritti sulle pubbliche affissioni: base di dati
 - Ruolo TARSU: base di dati
 - Ruolo COSAP³: base di dati
 - Contratti di mutuo: un fasc. per ciascun mutuo
 - Proventi da affitti e locazioni: un fasc. annuale per ciascun immobile locato
 - Diritti di segreteria: registri annuali o pagamenti virtuali
 - Matrici dei bollettari delle entrate: registri annuali
 - Ricevute dei versamenti alla tesoreria delle somme riscosse nelle differenti UOR per diritti di segreteria
 - Fatture emesse: repertorio annuale
 - Reversali: repertorio annuale
 - Bollettari vari: repertori annuali
 - Ricevute di pagamenti vari: fasc. annuale per attività, eventualmente articolato in sottofascicoli mensili
4. **Gestione della spesa: impegno, liquidazione, ordinazione e pagamento**
 - Impegni di spesa (determinazioni dei dirigenti delle UOR) inviate dalle UOR alla Ragioneria: repertorio annuale
 - Fatture ricevute: repertorio annuale. Le fatture vengono prodotte ordinariamente in doppio esemplare, in ambiente cartaceo: uno va nel repertorio annuale, l'altro va nel fascicolo specifico del singolo impegno di spesa, che comprende per oggetto tutta la documentazione prodotta
 - Atti di liquidazione con allegati trasmessi da ciascuna UOR: repertorio annuale, se sono distinti dai mandati, oppure allegati ai mandati stessi
 - Mandati di pagamento con allegati emessi dalla Ragioneria e inviati alla Tesoreria: repertorio annuale
 - I documenti sopra indicati vengono prodotti ordinariamente in doppio esemplare, in ambiente cartaceo: uno va nel repertorio annuale, l'altro va nel fascicolo specifico del singolo impegno di spesa, che comprende per oggetto tutta la documentazione prodotta
5. **Partecipazioni finanziarie**
 - Gestione delle partecipazioni finanziarie: un fasc. per ciascuna partecipazione
6. **Rendiconto della gestione; adempimenti e verifiche contabili**
 - Rendiconto della gestione, articolato in Conto del bilancio, Conto del patrimonio e Conto economico
7. **Adempimenti fiscali, contributivi e assicurativi**
 - Mod. 770: un fasc. per ogni anno
 - Ricevute dei versamenti (IVA, IRPEF, etc.): un fasc. per ciascuna tipologia di imposta per ciascun periodo
 - Pagamento dei premi dei contratti assicurativi

² Per le entrate di carattere tributario, la legge prevede l'emissione di ruoli: TU 267/2000, art. 179, comma 2/a). In alcuni casi i Comuni hanno già predisposto l'anagrafica dei contribuenti. Altri Comuni, adeguatamente attrezzati in capo archivistico, possono trovare più comodo organizzare il materiale in fascicoli relativi ciascuno a un immobile.

³ In questo momento alcuni Comuni, in ottemperanza alle disposizioni di legge, hanno già trasformato la COSAP da tassa a tariffa. Di conseguenza, cambia anche la fisionomia giuridica del ruolo.

8. Beni immobili

Inventario dei beni immobili: registro o base di dati perenne

Fascicoli dei beni immobili: un fasc. per ciascun bene immobile, articolato nei seguenti sottofascicoli, relativi ad attività specifiche, che possono anche essere di competenza di UOR diverse⁴:

- acquisizione
- gestione
- uso
- alienazione e dismissione

Concessioni di occupazione di spazi e aree pubbliche: repertorio

Concessioni di beni del demanio statale (ove delegato da leggi regionali): repertorio

Concessioni cimiteriali: repertorio

Fascicoli personali dei concessionari: un fasc. per ciascun concessionario

9. Beni mobili

Inventari dei beni mobili: uno per consegnatario

Fascicoli dei beni mobili: un fasc. per ciascun bene mobile, articolato nei seguenti sottofascicoli, relativi ad attività specifiche, che possono anche essere di competenza di UOR diverse:

- acquisizione
 - manutenzione
 - concessione in uso
 - alienazione e altre forme di dismissione
- oppure si possono prevedere fascicoli annuali per attività

10. Economato

Acquisizione di beni e servizi: un fasc. per ciascuna acquisizione (fasc. per affare), eventualmente organizzati in serie connesse ai Centri di spesa

Elenco dei fornitori: repertorio

11. Oggetti smarriti e recuperati

Verbali di rinvenimento: repertorio annuale

Ricevute di riconsegna ai proprietari: repertorio annuale

Vendita o devoluzione: un fasc. periodico (per attività)

12. Tesoreria

Giornale di cassa: repertorio annuale

Mandati quietanzati, che vengono inviati in Ragioneria: repertorio periodico (mese/anno)

13. Concessionari ed altri incaricati della riscossione delle entrate

Concessionari: un fasc. per ciascuno dei concessionari (fasc. per persona)

14. Pubblicità e pubbliche affissioni

Autorizzazioni alla pubblicità stabile: repertorio annuale

Autorizzazioni alla pubblicità circoscritta: repertorio annuale

Richieste di affissione (con allegati da affiggere): un fasc. per richiesta

⁴ Si segnala che, per comodità evidenziata da parecchi Comuni, si è deciso di far rientrare l'attività di manutenzione, sia ordinaria sia straordinaria, nella classe VI/5.

V. Affari legali

1. Contenzioso

Fascicoli di causa: un fasc. per ciascuna causa (fasc. per procedimento). Ciascun Comune può suddividere, a seconda delle esigenze, la serie dei fascicoli di causa in sottoserie (cause civili, cause amministrative, cause penali, cause tributarie). Ciascun fascicolo può articolarsi in sottofascicoli (fasi della causa, etc.)

2. Responsabilità civile e patrimoniale verso terzi; assicurazioni

Contratti assicurativi: un fasc. per contratto (fasc. per affare)

Richieste e pratiche di risarcimento: un fasc. per ciascuna richiesta (fasc. per affare)

3. Pareri e consulenze

Pareri e consulenze: un fasc. per ciascun affare

Titolo VI. Pianificazione e gestione del territorio

1. Urbanistica: piano regolatore generale e varianti
 - PGR: fasc. annuale per attività
 - Pareri su piani sovracomunali: fasc. annuale per attività
 - Certificati di destinazione urbanistica⁵: fasc. annuale per attività
 - Varianti al PRG: un fasc. per ciascuna variante (fasc. per affare, che può comprendere anche più procedimenti)
2. Urbanistica: strumenti di attuazione del Piano regolatore generale
 - Piani particolareggiati: un fasc. per ciascun piano
 - Piani di lottizzazione un fasc. per ciascun piano
 - Piani di edilizia economica e popolare – PEEP: un fasc. per ciascun piano (che viene chiuso all'atto dell'approvazione, in quanto la costruzione apre un fasc. per affare all'interno della classe 4)
 - Piano degli interventi – PI: un fasc. per ciascun piano
 - Piano di assetto territoriale del Comune – PAT: un fasc. per ciascun piano
 - Piano di assetto territoriale intercomunale – PATI: un fasc. per ciascun piano
 - Piano di riqualificazione urbana e di sviluppo sostenibile del territorio – PRRUST: un fasc. per ciascun piano
 - Piano particolareggiato infrastrutture stradali – PPIS: un fasc. per ciascun piano
 - Piano insediamenti produttivi – PIP: un fasc. per ciascun piano
 - Programma integrato di riqualificazione urbana – PIRU: un fasc. per ciascun programma
 - Programma integrato di riqualificazione urbana, edilizia ed ambientale – PIRUEA: un fasc. per ciascun programma
 - Programma di riqualificazione urbana e di sviluppo sostenibile del territorio: un fasc. per ciascun programma
3. Edilizia privata
 - Autorizzazioni edilizie: repertorio annuale
 - Fascicoli dei richiedenti autorizzazione: un fasc. per ciascuna autorizzazione (fasc. per affare)
 - Accertamento e repressione degli abusi⁶: un fasc. per abuso (fasc. per affare)
 - Denunce e relazioni finali delle opere in cemento armato: repertorio annuale
4. Edilizia pubblica
 - Costruzione di edilizia popolare: un fasc. per ciascuna costruzione (fasc. per affare)
5. Opere pubbliche
 - Realizzazione di opere pubbliche: un fasc. per ciascuna opera (fasc. per affare)
 - Manutenzione ordinaria: fasc. annuale per attività oppure, se previsto, un fasc. per ciascun edificio
 - Manutenzione straordinaria: un fasc. per ciascun intervento (fasc. per affare)
6. Catasto
 - Catasto terreni: mappe
 - Catasto terreni: registri
 - Catasto terreni: indice alfabetico dei possessori
 - Catasto terreni: estratti catastali
 - Catasto terreni: denunce di variazione
 - Catasto fabbricati: mappe
 - Catasto fabbricati: registri
 - Catasto fabbricati: indice alfabetico dei possessori
 - Catasto fabbricati: estratti catastali
 - Catasto terreni: denunce di variazione
7. Viabilità
 - Piano Urbano del Traffico: un fasc. per ciascun affare
 - Piano Urbano della Mobilità: un fasc. per ciascun affare
 - Autorizzazioni in deroga: repertorio annuale

⁵ Trattasi di certificati con validità annuale rilasciati in quanto allegati obbligatori per gli atti di «trasferimento o costituzione o scioglimento della comunione di diritti reali relativi a terreni» (DPR 6 giugno 2001, n. 380, art. 30 c. 2).

⁶ Il procedimento può essere avviato da una segnalazione di privati; prosegue con l'accertamento della polizia municipale (apposito repertorio contenente i verbali di accertamento); in seguito la UOR competente apre il fascicolo, che può concludersi con un'ordinanza di demolizione (apposito repertorio delle ordinanze del sindaco) o con la trasmissione del caso all'autorità giudiziaria.

8. Servizio idrico integrato, luce, gas, trasporti pubblici, gestione dei rifiuti e altri servizi⁷
 - Approvvigionamento idrico (organizzazione e funzionamento): fasc. annuale per attività, eventualmente articolato in sottofascicoli mensili
 - Distribuzione dell'acqua: contratti con gli utenti: un fasc. per ciascun utente
 - Produzione di energia elettrica o altre fonti energetiche (organizzazione e funzionamento): fasc. annuale per attività, eventualmente articolato in sottofascicoli mensili
 - Distribuzione di energia elettrica o altre fonti energetiche: contratti con gli utenti: un fasc. per ciascun utente
 - Trasporti pubblici (gestione): fasc. annuale per attività, eventualmente articolato in sottofascicoli mensili
 - Vigilanza sui gestori dei servizi: fasc. annuale per attività, eventualmente articolato in sottofascicoli mensili e, in caso di anomalie, un fasc. per ciascuna anomalia (fasc. per affare)
 - Iniziative di sensibilizzazione degli utenti per consumi razionali: un fasc. per ciascuna iniziativa (fasc. per affare)
 - Dichiarazioni di conformità degli impianti: repertorio annuale
9. Ambiente: autorizzazioni, monitoraggio e controllo
 - Iniziative a favore dell'ambiente: un fasc. per ciascuna iniziativa (fasc. per affare)
 - Valutazioni e pareri di impatto ambientale: un fasc. per ciascun parere (fasc. per affare)
 - Monitoraggi della qualità delle acque: fasc. annuale per attività, eventualmente articolato in sottofascicoli mensili e, in caso di irregolarità, un fasc. per ciascuna irregolarità (fasc. per affare)
 - Monitoraggi della qualità dell'aria: fasc. annuale per attività, eventualmente articolato in sottofascicoli mensili e, in caso di irregolarità, un fasc. per ciascuna irregolarità (fasc. per affare)
 - Monitoraggi della qualità dell'etere: fasc. annuale per attività, eventualmente articolato in sottofascicoli mensili e, in caso di irregolarità, un fasc. per ciascuna irregolarità (fasc. per affare)
 - Altri eventuali monitoraggi: fasc. annuale per attività, eventualmente articolato in sottofascicoli mensili e, in caso di irregolarità, un fasc. per ciascuna irregolarità (fasc. per affare)
 - Controlli a campione sugli impianti termici dei privati.: fasc. annuale per attività, eventualmente articolato in sottofascicoli mensili e, in caso di irregolarità, un fasc. per ciascuna irregolarità (fasc. per affare)
10. Protezione civile ed emergenze
 - Segnalazioni preventive di condizioni meteorologiche avverse: un fasc. annuale
 - Addestramento ed esercitazioni per la protezione civile: un fasc. annuale
 - Interventi per emergenze: un fasc. per ciascuna emergenza

⁷ Ci si riferisce a servizi gestiti direttamente; in caso di affidamento a gestori esterni si rinvia alla classe 15 del titolo I.

Titolo VII. Servizi alla persona

Fascicoli personali degli assistiti: un fasc. per ciascuna persona assistita.

La serie potrà essere suddivisa in sottoserie, secondo le esigenze del Comune.

Per esigenze informatiche i fascicoli del personale potranno essere contraddistinti nel sistema da una classe 0 virtuale.

1. Diritto allo studio e servizi

Concessione di borse di studio: un fasc. per ciascun bando (fasc. per affare), articolato in sottofascicoli:

- bando
- domande
- graduatorie
- assegnazioni

Distribuzione buoni libro: un fasc. per ciascuna scuola

Gestione buoni pasto degli iscritti alle scuole: un fasc. per ciascun periodo

Verbalì del comitato genitori per la mensa: repertorio

Azioni di promozione e sostegno del diritto allo studio: un fasc. per ciascun intervento (fasc. per affare)

Gestione mense scolastiche: un fasc. per ciascuna mensa scolastica e per ciascun periodo

Integrazione di neo-immigrati e nomadi: un fasc. per ciascun affare

Gestione trasporto scolastico: un fasc. per ciascun periodo e per ciascuna tratta

2. Asili nido e scuola materna

Domande di ammissione agli asili nido e alle scuole materne: un fasc. per ciascun asilo/scuola

Graduatorie di ammissione: un fasc. per ciascun asilo/scuola

Funzionamento degli asili e delle scuole materne: un fasc. per ciascuna struttura

3. Promozione e sostegno delle istituzioni di istruzione e della loro attività

Iniziative specifiche: un fasc. per ciascuna iniziativa

Registri scolastici (del professore e della classe) prodotti dalle Scuole civiche (ove presenti)

4. Orientamento professionale; educazione degli adulti; mediazione culturale

Iniziative specifiche: un fasc. per ciascuna iniziativa

5. Istituti culturali (Musei, biblioteche, teatri, Scuola comunale di musica, etc.)

Funzionamento delle istituzioni culturali: un fasc. per ciascun istituto

Verbalì degli organi di gestione degli Istituti culturali

6. Attività ed eventi culturali

Attività ordinarie annuali (ad esempio, informazioni bibliografiche per la Biblioteca civica): un fasc. annuale per ciascuna attività, eventualmente articolato in sottofascicoli mensili

Eventi culturali: un fasc. per ciascun evento

Feste civili e/o religiose: un fasc. per iniziativa

Iniziative culturali: un fasc. per ciascuna iniziativa

Prestiti di beni culturali: un fasc. per ciascun affare

7. Attività ed eventi sportivi

Eventi e attività sportive: un fasc. per ciascun evento/attività

8. Pianificazione e accordi strategici con enti pubblici e privati e con il volontariato sociale

Piano sociale: un fasc. annuale eventualmente articolato in sottofascicoli

Programmazione per settori: un fasc. per settore

Accordi con i differenti soggetti: un fasc. per ciascun soggetto

9. Prevenzione, recupero e reintegrazione dei soggetti a rischio

Campagne di prevenzione: un fasc. per ciascuna campagna (fasc. per affare)

Interventi di recupero e reintegrazione dei soggetti a rischio: un fasc. per ciascun intervento

Ricognizione dei rischi: uno per ciascun affare

10. Informazione, consulenza ed educazione civica

Funzionamento e attività delle strutture (consultori, informagiovani, etc.): un fasc. annuale per ciascuna struttura, eventualmente organizzato in sottofascicoli

Iniziative di vario tipo: un fasc. per ciascuna iniziativa

11. Tutela e curatela di incapaci

Interventi per le persone sottoposte a tutela e curatela: un fasc. per ciascun intervento. I singoli provvedimenti si collocano nei relativi fascicoli personali

12. Assistenza diretta e indiretta, benefici economici

Funzionamento e attività delle strutture: un fasc. annuale per ciascuna struttura (cucine economiche, dormitori, servizio domiciliare, telesoccorso, etc.)

Iniziative specifiche: un fasc. per ciascuna iniziativa

13. Attività ricreativa e di socializzazione

Funzionamento e attività delle strutture (colonie, centri ricreativi, etc.): un fasc. annuale per ciascuna struttura

Iniziative specifiche: un fasc. per ciascuna iniziativa

14. Politiche per la casa

Assegnazione degli alloggi: un fasc. per ciascun bando, organizzato in sottofascicoli:

- bando
- domande
- graduatoria
- assegnazione

Fascicoli degli assegnatari: un fasc. per ciascun assegnatario

15. Politiche per il sociale

Iniziative specifiche: un fasc. per ciascuna iniziativa

Titolo VIII. Attività economiche

Fascicoli individuali di ciascun esercente attività economiche: un fasc. per ciascun esercente

I fascicoli potranno essere variamente aggregati in serie, a seconda della mole di attività del Comune e delle specificità locali: potranno quindi essere conservati in serie unica (in ordine cronologico di autorizzazione del Comune oppure in ordine alfabetico della "ditta") oppure in più serie (ad esempio, per l'artigianato: artigiani, taxi, stabilimenti balneari, strutture sanitarie, barbieri etc.; per il commercio: commercio in sede fissa, commercio ambulante, distributori, etc.). Questa libertà di organizzazione e aggregazione dei fascicoli in serie deve essere prevista, in sede nazionale, in considerazione del fatto che molte attività devono adeguarsi a regole dettate dalle Regioni, che necessariamente sono diverse a seconda del contesto socio-economico.

Per esigenze informatiche i fascicoli del personale potranno essere contraddistinti nel sistema da una classe 0 virtuale.

1. **Agricoltura e pesca**
 - Iniziative specifiche: un fasc. per ciascuna iniziativa (fasc. per affare)
 - Comunicazioni di vendita dei prodotti ricavati dalla propria terra: un fasc. per ciascun periodo
2. **Artigianato**
 - Iniziative specifiche: un fasc. per ciascuna iniziativa (fasc. per affare)
 - Autorizzazioni artigiane: repertorio
3. **Industria**
 - Iniziative specifiche: un fasc. per ciascuna iniziativa (fasc. per affare)
 - Accertamento dell'impatto ambientale degli insediamenti industriali: un fasc. per ciascun affare
4. **Commercio**
 - Iniziative specifiche: un fasc. per ciascuna iniziativa (fasc. per affare)
 - Comunicazioni dovute (ferie, saldi, etc.): un fasc. per ciascun periodo: mese o anno (fasc. per attività)
 - Autorizzazioni commerciali: repertorio
5. **Fiere e mercati**
 - Iniziative specifiche: un fasc. per ciascuna iniziativa (fasc. per affare)
6. **Esercizi turistici e strutture ricettive**
 - Iniziative specifiche del Comune in materia: un fasc. per ciascuna iniziativa (fasc. per affare)
 - Autorizzazioni turistiche: repertorio
7. **Promozione e servizi**
 - Iniziative specifiche: un fasc. per ciascuna iniziativa (fasc. per affare)

Titolo IX. Polizia locale e sicurezza pubblica

1. Prevenzione ed educazione stradale

Iniziative specifiche di prevenzione: un fasc. per ciascuna iniziativa (fasc. per affare)

Corsi di educazione stradale nelle scuole: un fasc. per ciascun corso (fasc. per affare)

2. Polizia stradale

Direttive e disposizioni: un fasc. con eventuali sottofascicoli

Organizzazione del servizio di pattugliamento: un fasc. annuale per attività, eventualmente articolato in sottofascicoli mensili

Verbali di accertamento di violazioni al Codice della strada: repertorio annuale

Questa serie potrà essere unica, se tutti gli agenti utilizzeranno strumenti elettronici di rilevamento e quindi potranno inserirsi a distanza nel sistema di gestione documentale, oppure potrà essere multipla e prevedere una sottoserie per ciascun agente, se quest'ultimo opererà con supporti cartacei.

Accertamento di violazioni al Codice della strada e conseguente erogazione di sanzioni (pecuniarie, amministrative, penali): un fasc. per ciascun accertamento

La serie di questi fascicoli potrà essere suddivisa in sottoserie, a seconda delle esigenze del singolo Comune: ad esempio, violazioni che comportano solo un'ammenda pecuniaria; violazioni che comportano una detrazione di punti alla patente di guida; violazioni che comportano denuncia all'autorità giudiziaria; violazioni che comportano il sequestro del veicolo; violazioni che comportano la rimozione del veicolo

Verbali di rilevazione incidenti: repertorio annuale

Statistiche delle violazioni e degli incidenti: un fasc. annuale per attività, eventualmente articolato in sottofascicoli mensili

Gestione veicoli rimossi: un fasc. per ciascun veicolo

3. Informative

Informative su persone residenti nel Comune: un fasc. per ciascuna persona

4. Sicurezza e ordine pubblico

NB Il flusso documentale si differenzia molto a seconda se il Comune è provvisto o sprovvisto di autorità statale di pubblica sicurezza: perciò non si segnalano i documenti che transitano per il Comune, ma vengono immediatamente inoltrate alla AOO competente (ad esempio, il carteggio per il rilascio di tesserini caccia o licenze di porto di fucile, per le denunce delle materie esplosive, dei radioamatori, delle cessioni fabbricati).

Direttive e disposizioni generali: un fasc. annuale per attività

Servizio ordinario di pubblica sicurezza: un fasc. annuale per attività

Servizio straordinario di pubblica sicurezza, in caso di eventi particolari (manifestazioni, concerti, etc.): un fasc. per ciascun evento

Autorizzazioni di pubblica sicurezza: repertorio annuale, eventualmente organizzata in sottoserie (una per ciascuna categoria obbligata alla richiesta di autorizzazione: venditori ambulanti di strumenti da punta e da taglio; agenzie d'affari nel settore di esposizioni, mostre e fiere campionarie; affittacamere e assimilati; agenzie d'affari; fochini; gare di autoveicoli, motoveicoli o ciclomotori su strade comunali; tiri a segno; mestieri girovaghi, esercitati da stranieri.)

Fascicoli dei richiedenti l'autorizzazione di pubblica sicurezza: un fasc. per ciascun richiedente

Verbali degli accertamenti nei diversi settori (edilizio, sanitario, commerciale, anagrafico, sociale, etc.): una repertorio annuale per ciascun settore di accertamento

Titolo X. Tutela della salute

1. Salute e igiene pubblica

- Emergenze sanitarie: un fasc. per ciascun evento
- Misure di igiene pubblica: un fasc. per ciascun affare
- Interventi di derattizzazione, dezanarizzazione etc.: un fasc. per ciascun intervento
- Trattamenti fitosanitari e di disinfestazione: un fasc. per ciascun intervento
- Autorizzazioni sanitarie: repertorio annuale
- Fascicoli dei richiedenti autorizzazioni sanitarie: un fasc. per ciascuna persona/ditta
- Concessioni di agibilità: repertorio annuale
- Fascicoli dei richiedenti l'agibilità: un fasc. per ciascun richiedente

2. Trattamenti Sanitari Obbligatori

- TSO: un fasc. per ciascun procedimento
- ASO: un fasc. per ciascun procedimento
- Fascicoli personali dei soggetti a trattamenti: un fasc. per ciascuna persona

3. Farmacie

- Istituzione di farmacie: un fasc. per ciascuna farmacia
- Funzionamento delle farmacie: un fasc. per ciascun periodo (anno o mese)

4. Zooprofilassi veterinaria

- Epizootie (= epidemie animali): un fasc. per ciascun evento

5. Randagismo animale e ricoveri

- Gestione dei ricoveri e degli eventi connessi: un fasc. per procedimento

Titolo XI. Servizi demografici

1. Stato civile

- Registro dei nati: repertorio annuale
- Registro dei morti: repertorio annuale
- Registro dei matrimoni: repertorio annuale
- Registro di cittadinanza: repertorio annuale
- Comunicazioni dei nati all'Agenzia per le entrate: un fasc. per ciascun periodo
- Atti per registrazioni: un fasc. per ciascun procedimento
- Atti per annotazioni sui registri di stato civile: un fasc. per ciascun periodo

2. Anagrafe e certificazioni

- APR 4: iscrizioni anagrafiche: un fasc. per ciascuna persona
- AIRE: un fasc. per ciascuna persona
- Richieste certificati: un fasc. per ciascun periodo (mese o anno)
- Corrispondenza con altre amministrazioni per rilascio e trasmissione documenti: un fasc. per ciascun periodo (mese o anno)
- Cartellini per carte d'identità: uno per ciascuna persona
- Carte d'identità scadute e riconsegnate: un fasc. per ciascuna persona
- Cambi di abitazione e residenza: un fasc. per ciascuna persona
- Cancellazioni: un fasc. per ciascuna persona
- Carteggio con la Corte d'appello per la formazione degli Albi dei giudici popolari: un fasc. per ciascun periodo
- Registro della popolazione: base di dati

3. Censimenti

- Schedoni statistici del censimento
- Atti preparatorie organizzativi

4. Polizia mortuaria e cimiteri

- Registri di seppellimento
- Registri di tumulazione
- Registri di esumazione
- Registri di estumulazione
- Registri di cremazione
- Registri della distribuzione topografica delle tombe con annesse schede onomastiche
- Trasferimento delle salme: un fasc. per ciascun trasporto

Titolo XII. Elezioni e iniziative popolari

1. Albi elettorali
 - Albo dei presidenti di seggio: un elenco per ciascuna elezione
 - Albo degli scrutatori: un elenco per ciascuna elezione
2. Liste elettorali
 - Liste generali
 - Liste sezionali
 - Verbali della commissione elettorale comunale
 - Copia dei verbali della Commissione elettorale mandamentale in ordine alle operazioni e deliberazioni adottate dalla Commissione elettorale comunale
 - Schede dello schedario generale
 - Schede degli schedari sezionali
 - Fascicoli personali degli elettori: un fasc. per ciascun elettore
 - Elenchi recanti le proposte di variazione delle liste elettorali
 - Carteggio concernente la tenuta e la revisione delle liste elettorali
3. Elezioni
 - Convocazione dei comizi elettorali: un fasc. per ciascuna elezione
 - Presentazione delle liste: manifesto
 - Presentazione delle liste: un fasc. per ciascuna elezione, eventualmente articolato in sottofascicoli (uno per lista) oppure, a seconda dell'organizzazione dell'ufficio, un fasc. per ciascuna lista
 - Atti relativi alla costituzione e arredamento dei seggi
 - Verbali dei presidenti di seggio
 - Schede
4. Referendum
 - Atti preparatori
 - Atti relativi alla costituzione e arredamento dei seggi
 - Verbali dei presidenti di seggio
 - Schede
5. Istanze, petizioni e iniziative popolari
 - Raccolta di firme per referendum previsti dallo statuto: un fasc. per ciascuna iniziativa

Titolo XIII. Affari militari

1. **Leva e servizio civile sostitutivo**
 - Liste di leva: una per anno in doppio originale, uno trattenuto dal Comune, uno inviato al Distretto militare
 - Lista degli eliminati/esentati: una per anno in doppio originale, uno trattenuto dal Comune, uno inviato al Distretto militare
2. **Ruoli matricolari**
 - Ruoli matricolari: un fasc. annuale in doppio originale, uno trattenuto dal Comune, uno inviato al Distretto militare
3. **Caserme, alloggi e servitù militari**
 - Procedimenti specifici: un fasc. per ciascun procedimento
4. **Requisizioni per utilità militari**
 - Procedimenti specifici: un fasc. per ciascun procedimento

Allegato 8

Modello di richiesta per l'affidamento temporaneo di un fascicolo già versato all'Archivio di deposito

Comune di Venezia
Archivio generale

Fascicolo _____

Dichiaro io sottoscritto di aver ricevuto dall'Archivio comunale il fascicolo _____

riferibile all'oggetto

__ per valersene al n. _____ .

Il Ricevente (nome e cognome in stampatello, ufficio di appartenenza, firma autografa)

Venezia, _____

Allegato 9

Piano di conservazione

Gruppo di lavoro per la formulazione di proposte e modelli
per la riorganizzazione dell'archivio dei Comuni

Piano di conservazione

dicembre 2005

Premessa

L'art. 68 del DPR 445/2000 prevede che ogni amministrazione debba dotarsi di un «piano di conservazione degli archivi, integrato con il sistema di classificazione, per la definizione dei criteri di organizzazione dell'archivio, di selezione periodica e di conservazione dei documenti». La normativa quindi, accogliendo le posizioni e le riflessioni dei teorici dell'archivistica, concepisce la selezione come operazione critica di vaglio della documentazione prodotta, funzionale a una migliore conservazione dell'archivio. La selezione, cioè il momento valutativo, difatti non intacca la complessità e l'unitarietà dell'archivio; ma, procedendo all'individuazione dei documenti strumentali e transitori, da destinare allo scarto, vale a dire alla distruzione fisica, evidenzia i nessi fra i documenti essenziali da conservare permanentemente. Perciò l'eliminazione di taluni documenti deve essere preceduta dalla valutazione delle procedure di produzione documentaria, in modo che vengano assicurati la comprensione dell'attività dell'ente produttore e il mantenimento delle attestazioni di diritti.

Pertanto il mandato conferito, tramite decreto, al Gruppo dal Direttore generale per gli archivi del Ministero per i beni e le attività culturali comprende, oltre alla predisposizione del piano di classificazione (titolario), anche la redazione del piano di conservazione che al titolare è strettamente connesso.

L'adozione del titolare proposto dal Gruppo a tutti i Comuni italiani e studiato alla luce della interoperabilità tra sistemi informativi diversi comporta come conseguenza l'adozione del piano di conservazione che da esso discende.

In merito allo scarto archivistico, è opportuno ricordare che gli enti pubblici – e tra questi i Comuni – devono ottenere per tale intervento l'autorizzazione del Ministero per i beni e le attività culturali, ai sensi dell'art. 21, comma 1, lettera d) del Codice dei beni culturali e del paesaggio (D. lgs. 22 gennaio 2004, n. 42). L'adozione del Piano di conservazione proposto dal Gruppo non esime quindi le amministrazioni dagli adempimenti relativi alla procedura di scarto, che si sostanzia in un provvedimento formale dell'amministrazione (deliberazione della Giunta o determinazione dirigenziale) e nella acquisizione dell'autorizzazione da parte degli organi periferici del citato Ministero, vale a dire le Soprintendenze archivistiche competenti per territorio.

Il Gruppo di lavoro ha proceduto alla stesura del Piano di conservazione avendo presenti i precedenti Massimari di scarto per gli archivi dei Comuni, in particolare quello elaborato dalla Soprintendenza archivistica per la Toscana e aggiornato dalla Soprintendenza archivistica per la Lombardia, che mantiene la sua validità in riferimento alla documentazione prodotta e classificata sulla base del Titolare Astengo, ma ha ritenuto necessario rielaborare l'intero Piano di conservazione in considerazione del mutamento sostanziale dell'impianto del nuovo titolare e della necessità di ridurre ulteriormente i tempi di conservazione, andando incontro alle esigenze avvertite dagli enti.

Nell'attuale scenario normativo e tecnologico molto si è ragionato rispetto al supporto e alle problematiche connesse alla conservazione o allo scarto del documento informatico, alla sua riproduzione in formato cartaceo e all'uso del supporto ottico sostitutivo. Pur nella consapevolezza che le prospettive di utilizzo del documento elettronico saranno sempre più ampie e considerando che il tema della conservazione permanente dei documenti digitali è, a tutt'oggi, oggetto di studi e di riflessioni da parte di gruppi di lavoro tecnici interministeriali al fine di stabilirne gli standard, si è giunti alla conclusione che il supporto cartaceo sia comunque, nella fase attuale, quello ancora più utilizzato e più sicuro per la conservazione della documentazione di carattere permanente. Il Gruppo inoltre segnala ai Comuni che un sistema di gestione documentale deve avere precisi requisiti per assicurare la conservazione permanente dei documenti digitali (e tra questi, prima di tutto, l'esistenza di un responsabile di livello dirigenziale) e li invita a effettuare un'analisi accurata e una valutazione dei costi e dei benefici sul lungo periodo prima di optare per la soluzione digitale.

Il presente documento si compone di due parti:

- la prima nella quale vengono definiti i principi generali e le indicazioni di massima
- la seconda che contiene nello specifico per ogni titolo e classe del Titolare l'indicazione delle tipologie documentarie prodotte e dei relativi tempi di conservazione. Per quanto riguarda le tipologie documentarie, si fa riferimento alle «Linee guida per l'organizzazione dei fascicoli e delle serie dei documenti prodotti dai Comuni italiani in riferimento al piano di classificazione» proposte da Giorgetta Bonfiglio-Dosio al Gruppo e disponibili per la sperimentazione.

Principi generali

Ambito e criteri generali di applicazione

- Il presupposto per il corretto utilizzo di questo strumento è l'organizzazione dell'archivio basata sul Piano di classificazione prodotto dal Gruppo di lavoro.
- Lo scarto della documentazione prodotta e classificata sino all'adozione del nuovo titolare deve essere valutato sulla base del massimario precedente.
- I termini cronologici indicati devono essere conteggiati dalla chiusura dell'affare per i fascicoli oppure dall'ultima registrazione effettuata, nel caso dei registri.
- In generale, si sono ridotti, rispetto a quelli indicati dal massimario di scarto precedentemente in vigore, i termini di conservazione dei documenti, in linea con la normativa generale civilistica e con la normativa specifica ove contempra termini per la conservazione degli atti.
- Il materiale non archivistico non viene preso in considerazione dal presente Piano, in quanto non devono essere considerati documenti gli stampati in bianco, la modulistica, le raccolte normative o altro materiale analogo (ad esempio, copie della normativa da consegnare all'utenza).
- L'applicazione del piano di conservazione non può comunque essere automatica, ma deve valutare caso per caso le eventuali particolarità adottate dal Comune nell'organizzazione dei documenti prodotti.
- Lo scarto, se non viene effettuato regolarmente ogni anno e su un archivio organizzato, potrà essere deciso e valutato solo dopo che l'intero complesso archivistico sia stato analizzato e almeno sommariamente riordinato.

I fondamenti della conservazione permanente

- In genere, salvo poche eccezioni, tutti i repertori devono essere conservati permanentemente.

- Il Comune non deve scartare i documenti considerati “vitali” (quelli che – mutuando una definizione formulata da Luciana Duranti¹ – in caso di disastro, sono necessari a ricreare lo stato giuridico dell’ente e la sua situazione legale e finanziaria, a garantire i diritti dei dipendenti e dei cittadini, a soddisfare i suoi obblighi e a proteggere i suoi interessi esterni).

Alcune considerazioni sulla dimensione culturale degli archivi

- Lo scarto si effettua di norma sui documenti dell’archivio di deposito.
- Non vanno scartati i documenti prodotti durante la prima e la seconda guerra mondiale e vanno vagliati con estrema attenzione quelli degli anni del dopoguerra e della ricostruzione, perché tali archivi costituiscono una miniera di informazioni e di dati ancora sconosciuti e finora inesplorati dagli storici, oltre che un serbatoio di informazioni rilevanti dal punto di vista giuridico..

Documenti originali e documenti prodotti in copia

- Lo scarto dei documenti in copia può essere facilmente effettuato qualora sia prevista la conservazione permanente dei documenti in originale e qualora le copie non contengano annotazioni amministrative o visti essenziali per ricostruire il procedimento nella sua correttezza.
- È opportuno prevedere repertori di documenti di interesse generale per tutte le UOR del Comune, resi disponibili sul sito interno del Comune, che quindi diventano depositi di documenti ad alto carattere informativo, in modo da evitare copie multiple, superflue, che contribuiscono ad appesantire inutilmente la conservazione documentale nelle diverse UOR, a scapito dei documenti essenziali e specifici.
- È altresì opportuno che ciascun RPA, durante la formazione dell’archivio corrente, abbia cura di non inserire nel fascicolo copie superflue di normative o atti repertoriati di carattere generale, facilmente reperibili in un sistema informatico-archivistico ben organizzato.
- Sarebbe anche auspicabile che il fascicolo venisse organizzato in sottofascicoli nei quali inserire i documenti soggetti a scarto periodico, in modo da facilitare, a tempo debito, le operazioni di scarto.

Avvertenze per la lettura del piano di conservazione

- Quando si usa la formula “previo sfolgimento del carteggio di carattere transitorio e strumentale” si allude all’operazione che estrae dal fascicolo le copie e i documenti, che hanno appunto carattere strumentale e transitorio, utilizzati dal RPA per espletare il procedimento, ma che esauriscono la loro funzione nel momento in cui viene emesso il provvedimento finale oppure non sono strettamente connessi al procedimento (ad esempio, appunti, promemoria, copie di normativa e documenti di carattere generale).

¹ L. DURANTI, *I documenti archivistici. La gestione dell'archivio da parte dell'ente produttore*, Roma 1997 (Pubblicazioni degli Archivi di Stato. Quaderni della «Rassegna degli Archivi di Stato», 82), p. 93

- Se i documenti sono inseriti integralmente o per estratto in una banca dati, l'archivio dispone solo degli esemplari più aggiornati e perde memoria delle fasi storiche. In certi casi, nei quali la memoria è ritenuta essenziale, si suggerisce nel corso del Piano di eseguire periodicamente, a cadenza prestabilita, un salvataggio (copia di back-up) o una stampa della banca dati.

Indice dei titoli

Titolo I. Amministrazione generale	6
Titolo II. Organi di governo, gestione, controllo, consulenza e garanzia	11
Titolo III. Risorse umane	14
Titolo IV. Risorse finanziarie e patrimoniali	19
Titolo V. Affari legali	23
Titolo VI. Pianificazione e gestione del territorio	24
Titolo VII. Servizi alla persona	28
Titolo VIII. Attività economiche	32
Titolo IX. Polizia locale e sicurezza pubblica	34
Titolo X. Tutela della salute	35
Titolo XI. Servizi demografici	36
Titolo XII. Elezioni e iniziative popolari	38
Titolo XIII. Affari militari	40

Titolo I. Amministrazione generale

Classi	Tipologie documentarie	Conservazione	Note
1. Legislazione e circolari esplicative			
	Pareri chiesti dal Comune su leggi specifiche	Permanente	
	Circolari pervenute: repertorio annuale	Permanente	
	Circolari emanate dal Comune: repertorio annuale	Permanente	
2. Denominazione, territorio e confini, circoscrizioni di decentramento, toponomastica			
	Denominazione del Comune	Permanente	
	Attribuzione del titolo di città	Permanente	
	Confini del Comune	Permanente	
	Costituzione delle circoscrizioni	Permanente	
	Verbali e deliberazioni della Commissione comunale per la toponomastica: repertorio annuale	Permanente	
3. Statuto			
	Redazione, modifiche e interpretazioni dello statuto	Permanente, dopo sfoltimento del materiale informativo relativo ad altri Comuni	
4. Regolamenti			
	Regolamenti emessi dal Comune: repertorio annuale	Permanente	
	Redazione dei regolamenti: un fasc. per ciascun affare	Permanente, previo sfoltimento dei documenti di carattere transitorio	Tenere un solo esemplare, scartare gli altri
5. Stemma, gonfalone, sigillo			
	Definizione, modifica, riconoscimento dello stemma	Permanente	
	Definizione, modifica, riconoscimento del gonfalone	Permanente	
	Definizione, modifica, riconoscimento del sigillo	Permanente	
	Concessione del patrocinio gratuito e del connesso uso dello stemma del Comune: fasc. annuale per attività	Permanente	Perché documenta attività che si svolgono nel territorio

6. Archivio generale			
	Registro di protocollo	Permanente	
	Repertorio dei fascicoli	Permanente	
	Organizzazione del servizio e dell'attività ordinaria (aggiornamento del manuale di gestione con titolare e piano di conservazione, selezione periodica, riordino, inventariazione, spostamenti e versamenti di materiale, depositi e comodati):	Permanente	
	Interventi straordinari (ad esempio, traslochi, restauri, gestione servizi esterni, scelta del software di gestione)	Permanente	
	Richieste di accesso per fini amministrativi	1 anno dalla ricollocazione del materiale	
	Richieste di informazioni archivistiche e richieste per motivi di studio	Permanente	
	Richieste di pubblicazione all'albo pretorio	1 anno	
	Registro dell'Albo pretorio	20 anni	
	Richieste di notifica presso la casa comunale (con allegati)	2 anni	
	Registro delle notifiche	20 anni	
	Registri delle spedizioni e delle spese postali	1 anno	
	Ordinanze del Sindaco: repertorio	Permanente	
	Decreti del Sindaco: repertorio	Permanente	
	Ordinanze dei dirigenti: repertorio	Permanente	
	Determinazioni dei dirigenti: repertorio	Permanente	
	Deliberazioni del Consiglio comunale: repertorio	Permanente	
	Deliberazioni della Giunta comunale: repertorio	Permanente	
	Verbali delle adunanze del Consiglio comunale: repertorio	Permanente	
	Verbali delle adunanze della Giunta comunale: repertorio	Permanente	
	Verbali degli altri organi collegiali del Comune: repertorio	Permanente	
	Verbali delle adunanze dei Consigli circoscrizionali: un repertorio annuale per ciascuna circoscrizione	Permanente	
	Deliberazioni dei Consigli circoscrizionali: un repertorio annuale per ciascuna circoscrizione	Permanente	
	Verbali delle adunanze degli Esecutivi circoscrizionali: un repertorio annuale per ciascuna circoscrizione	Permanente	
	Deliberazioni degli Esecutivi circoscrizionali: un repertorio annuale per ciascuna circoscrizione	Permanente	
	Verbali degli organi collegiali delle circoscrizioni: un repertorio annuale per ciascuna circoscrizione	Permanente	
	Registro dell'Albo della circoscrizione: un repertorio annuale per ciascuna circoscrizione	Permanente	

Gruppo di lavoro per la formulazione di proposte e modelli per la riorganizzazione dell'archivio dei Comuni

	Contratti e convenzioni: repertorio	Permanente	20 anni per un'eventuale serie separata di contratti di scarsa rilevanza
	Contratti e convenzioni delle circoscrizioni: un repertorio per ciascuna circoscrizione	Permanente	20 anni per un'eventuale serie separata di contratti di scarsa rilevanza
	Atti rogati dal segretario comunale (contratti e atti unilaterali in forma pubblica amministrativa)	Permanente	
7. Sistema informativo			
	Organizzazione del sistema	Permanente	
	Statistiche	Permanente, dopo l'eliminazione dei materiali preparatori	
8. Informazioni e relazioni con il pubblico			
	Iniziative specifiche dell'URP: un fasc. per ciascun affare	Permanente, dopo sfoltimento del carteggio di carattere transitorio e strumentale	
	Reclami dei cittadini (comunque pervenuti)	Permanente	
	Atti del Difensore civico	Permanente	
	Bandi e avvisi a stampa	Permanente	
	Materiali preparatori per il sito Web	Permanente	
9. Politica del personale; ordinamento degli uffici e dei servizi			
	Attribuzione di competenze agli uffici	Permanente	
	Organigramma: un fasc. per ciascuna definizione dell'organigramma	Permanente	
	Organizzazione degli uffici: un fasc. per ciascun affare	Permanente	
	Orari di apertura degli uffici comunali e degli altri uffici e attività insistenti sul territorio comunale	Permanente	
	Materiale preparatorio per le deliberazioni in materia di politica del personale	10 anni	

10. Relazioni con le organizzazioni sindacali e di rappresentanza del personale			
	Rapporti di carattere generale	Permanente	
	Costituzione delle rappresentanze del personale	Permanente	
	Verbali della Delegazione trattante per la contrattazione integrativa decentrata	Permanente	
11. Controlli esterni			
	Controlli	Permanente	
12. Editoria e attività informativo-promozionale interna ed esterna			
	Pubblicazioni istituzionali del Comune (libri, riviste, inserzioni o altro)	Permanente	
	Pubblicazioni istituzionali del Comune (materiali preparatori)	2 anni	
	Comunicati stampa	Permanente	
13. Cerimoniale, attività di rappresentanza; onorificenze e riconoscimenti			
	Iniziative specifiche: un fasc. per ciascuna iniziativa	Permanente	
	Onorificenze (concesse e ricevute): un fasc. per ciascun evento	Permanente	
	Concessione dell'uso del sigillo: un fasc. annuale	Permanente	
14. Interventi di carattere politico e umanitario; rapporti istituzionali			
	Iniziative specifiche (ad esempio, adesione a movimenti di opinione): un fasc. per ciascun affare	Permanente	
	Gemellaggi	Permanente	
	Promozione di comitati: un fasc. per ciascun affare	Permanente	

15. Forme associative e partecipative per l'esercizio di funzioni e servizi e adesione del Comune ad Associazioni			
	Costituzione di enti controllati dal Comune (comprensivo della nomina dei rappresentanti e dei verbali inviati per approvazione)	Permanente, previo sfoltimento del carteggio di carattere transitorio	
	Partecipazione del Comune a enti e associazioni (comprensivo della nomina dei rappresentanti)	Permanente, previo sfoltimento del carteggio di carattere transitorio	
16. Area e città metropolitana			
	Costituzione e rapporti istituzionali	Permanente	
17. Associazionismo e partecipazione			
	Politica di incoraggiamento e appoggio alle associazioni	Permanente	
	Albo dell'associazionismo: elenco delle associazioni accreditate	Permanente	
	Fascicoli delle associazioni che chiedono l'iscrizione all'albo	Permanente	

Titolo II. Organi di governo, gestione, controllo, consulenza e garanzia

Classi	Tipologie documentarie	Conservazione	Note
1. Sindaco	Fasc. personale che dura quanto il mandato	Permanente	
2. Vice-sindaco	Fasc. personale che dura quanto il mandato	Permanente	
3. Consiglio	Fasc. personali: un fasc. per ogni consigliere che dura quanto dura il mandato	Permanente	
	Convocazioni del Consiglio e OdG	1 anno	Purché riportati nei verbali
	Interrogazioni e mozioni consiliari	Permanente	dopo sfolgimento
	Bollettino della situazione patrimoniale dei titolari di cariche elettive e di cariche direttive	Permanente	
4. Presidente del Consiglio	Fasc. personale che dura quanto il mandato	Permanente	
5. Conferenza dei capigruppo e Commissioni del Consiglio	Verbali della Conferenza	Permanente	
	Verbali delle Commissioni	Permanente	
6. Gruppi consiliari	Accreditamento presso il Consiglio	Permanente	Scartare i materiali prodotti o raccolti dai Gruppi
7. Giunta	Nomine, revoche e dimissioni degli assessori	Permanente	
	Convocazioni della Giunta e OdG	1 anno	Purché riportati nei verbali

8. Commissario prefettizio e straordinario	Fasc. personale	Permanente	
9. Segretario e Vice-segretario	Fasc. personale (nomina, etc.) per la durata dell'incarico	Permanente	
10. Direttore generale e dirigenza	Fasc. personale	Permanente	
11. Revisori dei conti	Fasc. personale	Permanente	
12. Difensore civico	Fasc. personale	Permanente	
13. Commissario <i>ad acta</i>	Fasc. personale	Permanente	
14. Organi di controllo interni	Un fasc. per ogni organo	Permanente	
15. Organi consultivi	Un fasc. per ogni organo	Permanente	
16. Consigli circoscrizionali	Fasc. personali: un fasc. per ogni consigliere che dura quanto dura il mandato	Permanente	
	Convocazioni del Consiglio e OdG	1 anno	Purché riportati nei verbali
	Interrogazioni consiliari	Permanente	
17. Presidenti dei Consigli circoscrizionali	Fasc. personale che dura quanto il mandato	Permanente	

18. Organi esecutivi circoscrizionali			
	Nomine e dimissioni dei componenti	Permanente	
	Convocazioni e OdG delle riunioni	1 anno	Purché riportati nei verbali
19. Commissioni dei Consigli circoscrizionali			
	Un fasc. per ogni commissione	Permanente	
20. Segretari delle circoscrizioni			
	Fasc. personale (nomina, etc.) per la durata dell'incarico	Permanente	
21. Commissario <i>ad acta</i> delle circoscrizioni			
	Fasc. personale	Permanente	
22. Conferenza dei Presidenti di quartiere			
	Verbali della Conferenza	Permanente	

Titolo III. Risorse umane

Classi	Tipologie documentarie	Conservazione	Note
	Fascicoli personali dei dipendenti e assimilati (quindi anche collaboratori a contratto o a progetto)	Permanente previo sfoltimento da eseguire seguendo la tempistica prevista per le singole classi	
1. Concorsi, selezioni, colloqui			
	Criteri generali e normativa per il reclutamento del personale: un fasc. con eventuali sottofascicoli	Permanente	
	Procedimenti per il reclutamento del personale: un fasc. per ciascun procedimento (fasc. per affare), con i seguenti sottofascicoli: <ul style="list-style-type: none"> - Bando e manifesto - Domande - Allegati alle domande (ove previsti dal bando) - Verbali - Prove d'esame - Copie bando restituite al Comune 	Permanente 1 anno dopo la scadenza dei termini per i ricorsi da restituire dopo la scadenza dei termini per i ricorsi permanente 1 anno dopo la scadenza dei termini per i ricorsi 1 anno dopo la scadenza dei termini per i ricorsi	Agli interessati
	<i>Curricula</i> inviati per richieste di assunzione	2 anni	
	Domande di assunzione pervenute senza indizione di concorso o selezione	1 anno	
2. Assunzioni e cessazioni			
	Criteri generali e normativa per le assunzioni e cessazioni	Permanente	
	Determinazioni di assunzione e cessazione dei singoli inserite nei singoli fascicoli personali	Permanente	

3. Comandi e distacchi; mobilità			
	Criteri generali e normativa per comandi, distacchi, mobilità	Permanente	
	Determinazioni di comandi, distacchi e mobilità inserite nei singoli fascicoli personali	Permanente	
4. Attribuzione di funzioni, ordini di servizio e missioni			
	Criteri generali e normativa per le attribuzioni di funzioni, ordini di servizio e missioni	Permanente	
	Determinazioni di attribuzione di funzioni inserite nei singoli fascicoli personali	Permanente	
	Determinazioni di missioni inserite nei singoli fascicoli personali	10 anni	
	Determinazioni di ordini di servizio inserite nei singoli fascicoli personali	Permanente	
	Ordini di servizio collettivi	Permanente	
	Autorizzazione allo svolgimento di incarichi esterni	2 anni	
5. Inquadramenti e applicazione contratti collettivi di lavoro			
	Criteri generali e normativa per gli inquadramenti e le applicazione dei contratti collettivi di lavoro	Permanente	
	Determinazione dei ruoli e contratti collettivi	Permanente	NB i contratti con il singolo confluiscono nel fasc. personale
	Determinazioni relative ai singoli	Permanente	
6. Retribuzioni e compensi			
	Criteri generali e normativa per le retribuzioni e compensi	Permanente	
	Anagrafe delle prestazioni: schede	5 anni	
	Determinazioni inserite nei singoli fascicoli personali	5 anni dalla cessazione dal servizio	
	Ruoli degli stipendi: base di dati/ tabulati	Permanente	
	Provvedimenti giudiziari di requisizione dello stipendio	5 anni	
7. Trattamento fiscale, contributivo e assicurativo			
	Criteri generali e normativa per gli adempimenti fiscali, contributivi e assicurativi	Permanente	
	Trattamento assicurativo inserito nei singoli fascicoli personali	5 anni dalla chiusura del fascicolo	

	Trattamento contributivo inserito nei singoli fascicoli personali	5 anni dalla chiusura del fascicolo	
	Trattamento fiscale inserito nei singoli fascicoli personali	5 anni dalla chiusura del fascicolo	
	Assicurazione obbligatoria inserita nei singoli fascicoli personali	5 anni dalla chiusura del fascicolo	
8. Tutela della salute e sicurezza sul luogo di lavoro			
	Criteri generali e normativa per la tutela della salute e sicurezza sul luogo di lavoro	Permanente	
	Rilevazione dei rischi, ai sensi della 626/94: un fasc. per sede	Tenere l'ultima e scartare la precedente	
	Prevenzione infortuni	Permanente	
	Registro infortuni	Permanente	Per L. 626/94
	Verbali delle rappresentanze dei lavoratori per la sicurezza	Permanente	
	Denuncia di infortunio e pratica relativa, con referti, inserita nei singoli fascicoli personali	Permanente	
	Fascicoli relativi alle visite mediche ordinarie (medicina del lavoro)	10 anni	
9. Dichiarazioni di infermità ed equo indennizzo			
	Criteri generali e normativa per le dichiarazioni di infermità	Permanente	
	Dichiarazioni di infermità e calcolo dell'indennizzo inserite nel singolo fascicolo personale	Permanente	
10. Indennità premio di servizio e trattamento di fine rapporto, quiescenza			
	Criteri generali e normativa per il trattamento di fine rapporto	Permanente	
	Trattamento pensionistico e di fine rapporto inserito nel singolo fascicolo personale	Permanente	
11. Servizi al personale su richiesta			
	Criteri generali e normativa per i servizi su richiesta	Permanente	
	Domande di servizi su richiesta (mensa, asili nido, colonie estive, soggiorni climatici, etc.)	2 anni	

12. Orario di lavoro, presenze e assenze			
	Criteri generali e normativa per le assenze	Permanente	
	Domande e dichiarazioni dei dipendenti sull'orario inserite nel singolo fascicolo personale: <ul style="list-style-type: none"> - 150 ore - permessi d'uscita per motivi personali - permessi per allattamento - permessi per donazione sangue - permessi per motivi sindacali - opzione per orario particolare e part-time 	2 anni 2 anni 2 anni 2 anni 2 anni Permanente	
	Domande e dichiarazioni dei dipendenti sulle assenze (con allegati) inserite nel singolo fascicolo personale: <ul style="list-style-type: none"> - congedo ordinario - congedo straordinario per motivi di salute - congedo straordinario per motivi personali e familiari - aspettativa per infermità - aspettativa per mandato parlamentare o altre cariche elettive - aspettativa obbligatoria per maternità e puerperio - aspettativa facoltativa per maternità e puerperio - aspettativa per motivi di famiglia - aspettativa sindacale - certificati medici 	2 anni 2 anni Alla cessazione dal servizio Permanente Permanente Permanente Permanente Permanente Permanente Alla cessazione dal servizio	
	Referti delle visite di controllo inseriti nel singolo fascicolo personale	Alla cessazione dal servizio	
	Fogli firma; cartellini marcatempo; tabulati elettronici di rilevazione presenze	2 anni	In assenza di pendenze disciplinari o giudiziarie
	Rilevazioni delle assenze per sciopero: <ul style="list-style-type: none"> - singole schede - prospetti riassuntivi 	1 anno dopo la redazione dei prospetti riassuntivi Permanente	
13. Giudizi, responsabilità e provvedimenti disciplinari			
	Criteri generali e normativa per i provvedimenti disciplinari	Permanente	
	Provvedimenti disciplinari inseriti nel singolo fascicolo personale	Permanente	

14. Formazione e aggiornamento professionale			
	Criteri generali e normativa per la formazione e l'aggiornamento professionale	Permanente	
	Organizzazione di corsi di formazione e aggiornamento: un fasc. per ciascun corso	Permanente previo sfoltimento dopo 5 anni	
	Domande/Invio dei dipendenti a corsi inseriti nel singolo fascicolo personale	Permanente previo sfoltimento dopo 5 anni	
15. Collaboratori esterni			
	Criteri generali e normativa per il trattamento dei collaboratori esterni	Permanente	
	Elenco degli incarichi conferiti: repertorio	Permanente	

Titolo IV. Risorse finanziarie e patrimoniali
--

Classi	Tipologie documentarie	Conservazione	Note
2. Bilancio preventivo e Piano esecutivo di gestione (PEG)			
	Bilancio preventivo e allegati, tra cui Relazione previsionale e programmatica	Permanente	
	PEG: articolato in fascicoli: un fasc. per ogni obiettivo	Permanente, previo sfoltoimento	
	Carteggio prodotto dai differenti uffici del Comune per questioni afferenti alla formazione del bilancio e del PEG	10 anni	
2. Gestione del bilancio e del PEG (con eventuali variazioni)			
	Gestione del bilancio: un fasc. per ciascuna variazione	Permanente, previo sfoltoimento	
3. Gestione delle entrate: accertamento, riscossione, versamento			
	Fascicoli personali dei contribuenti comunali: un fasc. per ciascun contribuente per ciascun tipo di imposte (ICI, TARSU, TOSAP, etc.), con eventuali sottofascicoli (variazioni, ricorsi, etc.)	10 dopo la cancellazione del contribuente dai ruoli	
	Ruolo ICI: base di dati/ stampe	10 anni	Prevedere una stampa periodica
	Ruolo imposta comunale sulla pubblicità: base di dati	10 anni	Prevedere una stampa periodica
	Ruolo diritti sulle pubbliche affissioni: base di dati	10 anni	Prevedere una stampa periodica
	Ruolo TARSU: base di dati	10 anni	Prevedere una stampa periodica
	Ruolo COSAP: base di dati	10 anni	Prevedere una stampa periodica
	Contratti di mutuo: un fasc. per ciascun mutuo	5 anni dall'estinzione del mutuo	
	Proventi da affitti e locazioni: un fasc. annuale per ciascun immobile locato	5 anni dal termine del contratto	
	Diritti di segreteria: registratori annuali o pagamenti virtuali	5 anni	

	Matrici dei bollettari delle entrate: registri annuali	5 anni	
	Ricevute dei versamenti in banca delle somme riscosse nelle differenti UOR per diritti di segreteria	5 anni	
	Fatture emesse: repertorio annuale	10 anni	
	Reversali	5 anni	
	Bollettari vari	5 anni	
	Ricevute di pagamenti vari	5 anni	
4. Gestione della spesa: impegno, liquidazione, ordinazione e pagamento			
	Impegni di spesa (determinazioni dei dirigenti delle UOR): copie inviate dalle UOR alla Ragioneria: repertorio annuale	2 anni	
	Fatture ricevute: repertorio annuale	10 anni	
	Atti di liquidazione con allegati trasmessi da ciascuna UOR: repertorio annuale	2 anni	
	Mandati di pagamento con allegati emessi dalla Ragioneria e inviati alla Tesoreria: repertorio annuale	10 anni dall'approvazione del bilancio	Purché registrati in scritture contabili di sintesi
	Eventuali copie di mandati	2 anni	
5. Partecipazioni finanziarie			
	Gestione delle partecipazioni finanziarie: un fasc. per ciascuna partecipazione	Permanente, previo sfoltimento	
6. Rendiconto della gestione; adempimenti e verifiche contabili			
	Rendiconto della gestione, articolato in Conto del bilancio, Conto del patrimonio e Conto economico	Permanente	
7. Adempimenti fiscali, contributivi e assicurativi			
	Mod. 770	10 anni	Più se si ritiene opportuno
	Ricevute dei versamenti (IVA, IRPEF, etc.)	10 anni	
	Pagamento dei premi dei contratti assicurativi	5 anni dall'estinzione del contratto	

8. Beni immobili			
	Inventario dei beni immobili: registro o base di dati perenne	Permanente	
	Fascicoli dei beni immobili: un fasc. per ciascun bene immobile, articolato nei seguenti sottofascicoli, relativi ad attività specifiche, che possono anche essere di competenza di UOR diverse: - acquisizione - manutenzione ordinaria - gestione - uso - alienazione e dismissione	Permanente 20 anni 5 anni 5 anni Permanente	
	Concessioni di occupazione di spazi e aree pubbliche: repertorio	Permanente	
	Concessioni di beni del demanio statale: repertorio	Permanente	
	Concessioni cimiteriali: repertorio	Permanente	
	Fascicoli personali dei concessionari: un fasc. per ciascun concessionario	5 anni dalla cessazione del rapporto	
9. Beni mobili			
	Inventari dei beni mobili: uno per consegnatario	Permanente	
	Fascicoli dei beni mobili: un fasc. per ciascun bene mobile, articolato nei seguenti sottofascicoli, relativi ad attività specifiche, che possono anche essere di competenza di UOR diverse: - acquisizione - manutenzione - concessione in uso - alienazione e altre forme di dismissione	5 anni dalla dismissione 5 anni dalla dismissione 5 anni dalla dismissione 5 anni dalla dismissione	
10. Economato			
	Acquisizione di beni e servizi: un fasc. per ciascun acquisto	5 anni dalla dismissione del bene	
	Elenco dei fornitori: repertorio (in forma di base di dati)	Permanente	
11. Oggetti smarriti e recuperati			
	Verbali di rinvenimento: serie annuale repertoriata	2 anni	
	Ricevute di riconsegna ai proprietari: serie annuale repertoriata	2 anni	
	Vendita o devoluzione: un fasc. periodico (per attività)	2 anni	

12. Tesoreria			
	Giornale di cassa	Permanente	
	Mandati quietanzati, che vengono inviati in Ragioneria: repertorio periodico (mese/anno)	10 anni	
13. Concessionari ed altri incaricati della riscossione delle entrate			
	Concessionari: un fasc. per ciascuno dei concessionari	10 anni dalla cessazione del rapporto	
14. Pubblicità e pubbliche affissioni			
	Autorizzazioni alla pubblicità stabile: repertorio annuale	5 anni dalla scadenza dell'autorizzazione	Salvo non si rilevi qualche necessità particolare di conservazione a campione
	Autorizzazioni alla pubblicità circoscritta: repertorio annuale	5 anni dalla scadenza dell'autorizzazione	
	Richieste di affissione (con allegati da affiggere): un fasc. per richiesta	5 anni dalla scadenza dell'autorizzazione	

Titolo V. Affari legali

Classi	Tipologie documentarie	Conservazione	Note
1. Contenzioso			
	Fascicoli di causa	Permanente	Concentrare quelli presso gli studi professionali esterni
2. Responsabilità civile e patrimoniale verso terzi; assicurazioni			
	Contratti assicurativi	2 anni dalla scadenza	
	Richieste e pratiche di risarcimento	10 anni	
3. Pareri e consulenze			
	Pareri e consulenze	Permanente	

Titolo VI. Pianificazione e gestione del territorio

Classi	Tipologie documentarie	Conservazione	Note
1. Urbanistica: piano regolatore generale e varianti			
	PGR	Permanente	Possono essere eliminate le copie degli elaborati non più occorrenti agli uffici ed il carteggio transitorio
	Pareri su piani sovracomunali	Permanente	Dopo sfoltimento
	Certificati di destinazione urbanistica	1 anno dopo la scadenza	
	Varianti al PRG	Permanente	Possono essere eliminate le copie degli elaborati non più occorrenti agli uffici ed il carteggio transitorio
2. Urbanistica: strumenti di attuazione del piano regolatore generale			
	Piani particolareggiati del PRG	Permanente	Possono essere eliminate le copie degli elaborati non più occorrenti agli uffici ed il carteggio transitorio
	Piani di lottizzazione	Permanente	Possono essere eliminate le copie degli elaborati non più occorrenti agli uffici ed il carteggio transitorio
	Piani di edilizia economica e popolare – PEEP	Permanente	Possono essere eliminate le copie degli elaborati non più occorrenti agli uffici ed il carteggio transitorio
	Piano particolareggiato infrastrutture stradali - PPIS	Permanente	Possono essere eliminate le copie degli elaborati non più occorrenti agli uffici ed il carteggio transitorio
	Piano di riqualificazione urbana – PRU	Permanente	Possono essere eliminate le copie degli elaborati non più occorrenti agli uffici ed il

			carteggio transitorio
	Piano insediamenti produttivi - PIP	Permanente	Possono essere eliminate le copie degli elaborati non più occorrenti agli uffici ed il carteggio transitorio
	Programma integrato di riqualificazione	Permanente	Possono essere eliminate le copie degli elaborati non più occorrenti agli uffici ed il carteggio transitorio
	programma di riqualificazione urbana e di sviluppo sostenibile del territorio	Permanente	Possono essere eliminate le copie degli elaborati non più occorrenti agli uffici ed il carteggio transitorio
3. Edilizia privata			
	Autorizzazioni edilizie: repertorio	Permanente	
	Fascicoli dei richiedenti le autorizzazioni: un fasc. per ciascuna autorizzazione	Permanente	Possono essere eliminate le copie degli elaborati non più occorrenti agli uffici ed il carteggio transitorio
	Accertamento e repressione degli abusi	Permanente	Possono essere eliminate le copie degli elaborati non più occorrenti agli uffici ed il carteggio transitorio
	Denunce e relazioni finali delle opere in cemento armato	Fino a quando esiste l'edificio	
4. Edilizia pubblica			
	Costruzione di edilizia popolare	Permanente	Possono essere eliminate le copie degli elaborati non più occorrenti agli uffici ed il carteggio transitorio
5. Opere pubbliche			
	Realizzazione di opere pubbliche	Permanente	Possono essere eliminate le copie degli elaborati non più occorrenti agli uffici ed il carteggio transitorio
	Manutenzione ordinaria	5 anni	Salvo necessità particolari
	Manutenzione straordinaria	20 anni	Salvo necessità particolari

6. Catasto			
	Catasto terreni: mappe	Permanente	
	Catasto terreni: registri	Permanente	
	Catasto terreni: indice alfabetico dei possessori	Permanente	
	Catasto terreni: estratti catastali	Permanente	
	Catasto terreni: denunce di variazione (vulture)	Permanente	
	Catasto fabbricati: mappe	Permanente	
	Catasto fabbricati: registri	Permanente	
	Catasto fabbricati: indice alfabetico dei possessori	Permanente	
	Catasto fabbricati: estratti catastali	Permanente	
	Catasto terreni: denunce di variazione (vulture)	Permanente	
	Richieste di visure e certificazioni	1 anno	
7. Viabilità			
	Piano Urbano del Traffico: un fasc. per ciascun affare	Permanente con sfoltimento	
	Piano Urbano della Mobilità: un fasc. per ciascun affare	Permanente con sfoltimento	
	Autorizzazioni in deroga: serie annuale repertoriata	2 anni	
8. Servizio idrico integrato, luce, gas, trasporti pubblici, gestione dei rifiuti e altri servizi			
	Approvvigionamento idrico (organizzazione e funzionamento)	Permanente con sfoltimento	
	Fascicoli relativi alle irregolarità	10 anni	
	Iniziative a favore dell'ambiente	Permanente con sfoltimento	
	Distribuzione dell'acqua: contratti con gli utenti	2 anni dalla cessazione del rapporto	Purché in assenza di contenzioso
	Produzione di energia elettrica o altre fonti energetiche (organizzazione e funzionamento)	Permanente con sfoltimento	
	Distribuzione di energia elettrica o altre fonti energetiche: contratti con gli utenti:	2 anni dalla cessazione del rapporto	Purché in assenza di contenzioso
	Trasporti pubblici (gestione)	Permanente con sfoltimento	
	Vigilanza sui gestori dei servizi: un fasc. annuale per attività	Permanente con sfoltimento	
	Fascicoli relativi alle irregolarità	10 anni	
	Iniziative di sensibilizzazione degli utenti per consumi razionali: un fasc. per ciascuna iniziativa	Permanente con sfoltimento	
	Dichiarazioni di conformità degli impianti: repertorio annuale	1 anno	

9. Ambiente: autorizzazioni, monitoraggio e controllo			
	Valutazioni e pareri di impatto ambientale: un fasc. per ciascun parere	Permanente	
	Monitoraggi della qualità delle acque: fasc. annuale per attività	10 anni	
	Monitoraggi della qualità dell'aria: fasc. annuale per attività	10 anni	
	Monitoraggi della qualità dell'etere: un fasc. annuale per attività	10 anni	
	Altri eventuali monitoraggi: fasc. annuale per attività	10 anni	
	Fascicoli relativi alle irregolarità	10 anni	
	Controlli a campione sugli impianti termici dei privati: fasc. annuale per attività	2 anni	
	Fascicoli relativi alle irregolarità	10 anni	
10. Protezione civile ed emergenze			
	Segnalazioni preventive di condizioni metereologiche avverse: un fasc. annuale	2 anni	
	Addestramento ed esercitazioni per la protezione civile: un fasc. annuale	5 anni	
	Interventi per emergenze: un fasc. per ciascuna emergenza	Permanente con sfoltimento	

Titolo VII. Servizi alla persona	
Osservazioni generali	<i>L'autonomia dei Comuni si può esplicare in forme svariate soprattutto in questo titolo: perciò l'indicazione generica di evento o attività verrà riempita di contenuti concreti dalla singola amministrazione.</i>

Classi	Tipologie documentarie	Conservazione	Note
	Fascicoli per persona	Permanente, previo sfoltimento del carteggio temporaneo e strumentale dopo 5 anni	
1. Diritto allo studio e servizi			
	Concessione di borse di studio: - bando - domande - graduatorie - assegnazioni	permanente 5 anni permanente 5 anni	
	Distribuzione buoni libro: un fasc. per scuola	2 anni	
	Gestione buoni pasto degli iscritti alle scuole: un fasc. per periodo	2 anni	
	Verbali del comitato genitori per la mensa	3 anni	
	Azioni di promozione e sostegno del diritto allo studio: un fasc. per intervento	5 anni	
	Gestione mense scolastiche: un fasc. per mensa scolastica e per periodo	10 anni	
	Integrazione di neo-immigrati e nomadi: un fasc. per intervento	10 anni	
	Gestione trasporto scolastico: un fasc. per periodo e per tratta	2 anni	
2. Asili nido e scuola materna			
	Domande di ammissione agli asili nido e alle scuole materne: un fasc. per asilo/scuola	2 anni	
	Graduatorie di ammissione	2 anni	
	Funzionamento. degli asili e delle scuole materne: un fasc. per struttura	10 anni	

3. Promozione e sostegno delle istituzioni di istruzione e della loro attività			
	Iniziative specifiche: un fasc. per iniziativa	10 anni	
	Registri scolastici (del professore e della classe) prodotti dalle Scuole civiche (ove presenti)	Permanenti	
4. Orientamento professionale; educazione degli adulti; media-zione culturale			
	Iniziative specifiche: un fasc. per iniziativa	10 anni	
5. Istituti culturali			
	Funzionamento delle diverse istituzioni culturali: un fasc. per istituto	Permanente	
	Verbali degli organi di gestione degli Istituti culturali	Permanente	
6. Attività ed eventi culturali			
	Attività ordinarie annuali: un fasc. per attività e per periodo)	10 anni	
	Eventi culturali: un fasc. per evento	Permanente, previo sfoltimento del carteggio temporaneo e strumentale dopo 10 anni	
	Feste civili e/o religiose: un fasc. per iniziativa	Permanente, previo sfoltimento del carteggio temporaneo e strumentale dopo 10 anni	
	Iniziative culturali. un fasc. per iniziativa	Permanente, previo sfoltimento del carteggio temporaneo e strumentale dopo 10 anni	
	Prestiti di beni culturali: un fasc. per affare	Permanente	
7. Attività ed eventi sportivi			
	Eventi e attività sportive: un fasc. per evento/attività	Permanente, previo sfoltimento del carteggio temporaneo e strumentale dopo 5 anni	

8. Pianificazione e accordi strategici con enti pubblici e privati e con il volontariato sociale			
	Piano sociale: un fasc. annuale eventualmente organizzato in sottofasc.	Permanente, previo sfolto del carteggio temporaneo e strumentale dopo 5 anni	
	Programmazione per settori: un fasc. per ciascun settore	Permanente, previo sfolto del carteggio temporaneo e strumentale dopo 5 anni	
	Accordi con i differenti soggetti: un fasc. per ciascun soggetto	Permanente, previo sfolto del carteggio temporaneo e strumentale dopo 5 anni	
9. Prevenzione, recupero e reintegrazione dei soggetti a rischio			
	Campagne di prevenzione: un fasc. per campagna	Permanente, previo sfolto del carteggio temporaneo e strumentale dopo 5 anni	
	Interventi di recupero e reintegrazione dei soggetti a rischio: un fasc. per intervento	Permanente, previo sfolto del carteggio temporaneo e strumentale dopo 5 anni	
	Ricognizione dei rischi: un fasc. per affare	Permanente, previo sfolto del carteggio temporaneo e strumentale dopo 5 anni	
10. Informazione, consulenza ed educazione civica			
	Funzionamento e attività delle strutture (consultori, informagiovani, etc.): un fasc. per struttura	Permanente, previo sfolto del carteggio temporaneo e strumentale dopo 10 anni	
	Iniziative di vario tipo: un fasc. per iniziativa	Permanente, previo sfolto del carteggio temporaneo e strumentale dopo 10 anni	

11. Tutela e curatela di incapaci			
	Interventi per le persone sottoposte a tutela e curatela: un fasc. per intervento.	Permanente, previo sfoltoimento del carteggio temporaneo e strumentale dopo 10 anni	
12. Assistenza diretta e indiretta, benefici economici			
	Funzionamento e attività delle strutture: un fasc. annuale per ciascuna struttura	Permanente, previo sfoltoimento del carteggio temporaneo e strumentale dopo 10 anni	
	Iniziative specifiche: un fasc. per ciascuna iniziativa	Permanente, previo sfoltoimento del carteggio temporaneo e strumentale dopo 10 anni	
13. Attività ricreativa e di socializzazione			
	Funzionamento e attività delle strutture (colonie, centri ricreativi, etc.): un fasc. annuale per ciascuna struttura	Permanente, previo sfoltoimento del carteggio temporaneo e strumentale dopo 10 anni	
	Iniziative specifiche: un fasc. per ciascuna iniziativa	Permanente, previo sfoltoimento del carteggio temporaneo e strumentale dopo 10 anni	
14. Politiche per la casa			
	Assegnazione degli alloggi: un fasc. per bando, organizzato in sottofascicoli: - bando - domande - graduatoria - assegnazione	permanente 5 anni permanente 5 anni	
	Fasc. degli assegnatari : un fasc. per assegnatario	5 anni dopo la scadenza del contratto	In assenza di contenzioso
15. Politiche per il sociale			
	Iniziative specifiche: un fasc. per iniziativa	Permanente, previo sfoltoimento del carteggio temporaneo e strumentale dopo 10 anni	

Titolo VIII. Attività economiche

Classi	Tipologie documentarie	Conservazione	Note
	Fascicoli individuali degli esercenti attività economiche: un fasc. per persona	Permanente, previo sfoltoimento del carteggio temporaneo e strumentale dopo 5 anni	
1. Agricoltura e pesca			
	Iniziative specifiche: un fasc. per affare	Permanente, previo sfoltoimento del carteggio temporaneo e strumentale dopo 5 anni	
	Dichiarazioni raccolta e produzione: un fasc. per periodo	5 anni	
2. Artigianato			
	Iniziative specifiche: un fasc. per affare	Permanente, previo sfoltoimento del carteggio temporaneo e strumentale dopo 5 anni	
	Autorizzazioni artigiane: repertorio	Permanente	
3. Industria			
	Iniziative specifiche: un fasc. per affare	Permanente, previo sfoltoimento del carteggio temporaneo e strumentale dopo 5 anni	
4. Commercio			
	Iniziative specifiche: un fasc. per affare	Permanente, previo sfoltoimento del carteggio temporaneo e strumentale dopo 5 anni	
	Comunicazioni dovute: un fasc. per periodo	1 anno	
	Autorizzazioni commerciali: repertorio	Permanente	

5. Fiere e mercati			
	Iniziative specifiche: un fasc. per affare	Permanente, previo sfoltimento del carteggio temporaneo e strumentale dopo 5 anni	
6. Esercizi turistici e strutture ricettive			
	Iniziative specifiche: un fasc. per affare	Permanente, previo sfoltimento del carteggio temporaneo e strumentale dopo 5 anni	
	Autorizzazioni turistiche: repertorio	Permanente	
7. Promozione e servizi			
	Iniziative specifiche: un fasc. per affare	Permanente, previo sfoltimento del carteggio temporaneo e strumentale dopo 5 anni	

Titolo IX. Polizia locale e sicurezza pubblica

Classi	Tipologie documentarie	Conservazione	Note
1. Prevenzione ed educazione stradale			
	Iniziative specifiche di prevenzione: un fasc. per iniziativa	5 anni	
	Corsi di educazione stradale nelle scuole: un fasc. per corso	5 anni	
2. Polizia stradale			
	Direttive e disposizioni: un fasc. annuale	Permanente	
	Organizzazione del servizio di pattugliamento: un fasc. annuale	3 anni	
	Verbali di accertamento di violazioni al Codice della strada: repertorio annuale	10 anni	
	Accertamento di violazioni al Codice della strada e conseguente erogazione di sanzioni: un fasc. per accertamento	5 anni	
	Verbali di rilevazione incidenti: repertorio annuale	20 anni	In assenza di contenzioso (ai sensi dell'art. 157 del Codice penale)
	Statistiche delle violazioni e degli incidenti: un fasc. annuale	Permanente	
	Gestione veicoli rimossi: un fasc. per ciascun veicolo	2 anni	
3. Informative			
	Informative su persone residenti nel Comune: un fasc. per ciascuna persona	5 anni	
4. Sicurezza e ordine pubblico			
	Direttive e disposizioni generali: un fasc. annuale	Permanente	
	Servizio ordinario di pubblica sicurezza: un fasc. annuale	5 anni	
	Servizio straordinario di pubblica sicurezza, in caso di eventi particolari (manifestazioni, concerti, etc.): un fasc. per evento	5 anni	
	Autorizzazioni di pubblica sicurezza: repertorio annuale, organizzata in sottoserie	Permanente	
	Fascicoli dei richiedenti l'autorizzazione di pubblica sicurezza: un fasc. per richiedente	5 anni	
	Verbali degli accertamenti nei diversi settori (edilizio, sanitario, commerciale, anagrafico, sociale, etc.): un repertorio annuale per ciascun settore di accertamento	Permanente	

Titolo X. Tutela della salute

Classi	Tipologie documentarie	conservazione	Note
1. Salute e igiene pubblica			
	Emergenze sanitarie: un fasc. per ciascun evento	Permanente	
	Misure di igiene pubblica: un fasc. per ciascun affare	Permanente	
	Interventi di derattizzazione, dezzanarizzazione etc.: un fasc. per ciascun intervento	1 anno	
	Trattamenti fitosanitari e di disinfestazione: un fasc. per ciascun intervento	1 anno	
	Autorizzazioni sanitarie: repertorio annuale	Permanente	
	Fascicoli dei richiedenti autorizzazioni sanitarie: un fasc. per ciascuna persona/ditta	5 anni dalla cessazione dell'attività	
	Concessioni di agibilità: repertorio annuale	Permanente	
	Fascicoli dei richiedenti l'agibilità: un fasc. per ciascun richiedente	Permanente	
2. Trattamenti Sanitari Obbligatorii			
	TSO: un fasc. per ciascun procedimento	Permanente	
	ASO: un fasc. per ciascun procedimento	Permanente	
	Fascicoli personali dei soggetti a trattamenti: un fasc. per ciascuna persona	Permanente	
3. Farmacie			
	Istituzione di farmacie: un fasc. per ciascuna farmacia	Permanente	
	Funzionamento delle farmacie: un fasc. per ciascun periodo (anno o mese)	2 anni	
4. Zooprofilassi veterinaria			
	Fasc. relativi a epizoozie (epidemie animali): un fasc. per ciascun evento	Permanente	
5. Randagismo animale e ricoveri			
	Gestione dei ricoveri e degli eventi connessi: un fasc. per ciascun procedimento	3 anni	

Titolo XI. Servizi demografici

Classi	Tipologie documentarie	Conservazione	Note
1. Stato civile			
	Registro dei nati: repertorio annuale	Permanente	
	Registro dei morti: repertorio annuale	Permanente	
	Registro dei matrimoni: repertorio annuale	Permanente	
	Registro di cittadinanza: repertorio annuale	Permanente, se recanti registrazioni	
	Atti allegati per registrazioni	=	Trasmessi annualmente all'ufficio del governo competente per territorio
	Atti per annotazioni sui registri di stato civile: un fasc. per ciascun procedimento	10 anni	
	Comunicazione dei nati all'Agenzia per le entrate: un fasc. per ciascun periodo	1 anno	
2. Anagrafe e certificazioni			
	APR 4: iscrizioni anagrafiche: un fasc. per ciascuna persona	Permanente	
	AIRE: un fasc. per ciascuna persona	Permanente	
	Richieste certificati: un fasc. per ciascun periodo (mese o anno)	1 anno	
	Corrispondenza con altre amministrazioni per rilascio e trasmissione documenti: un fasc. per ciascun periodo (mese o anno)	1 anno	
	Cartellini per carte d'identità: uno per ciascuna persona	1 anno	Mediante incenerimento o triturazione
	Carte d'identità scadute e riconsegnate: un fasc. per ciascuna persona	5 anni	Mediante incenerimento o triturazione Circ. Min. interno – Direz. gen. PS 23 ott. 1950, n. 10-13070-12982-7-1
	Cambi di abitazione e residenza: un fasc. per ciascuna persona	10 anni	Salvo esigenze particolari
	Cancellazioni: un fasc. per ciascuna persona	10 anni	Salvo esigenze particolari
	Carteggio con la Corte d'appello per la formazione degli Albi dei giudici popolari: un fasc. per ciascun periodo	3 anni dall'ultima revisione	
	Registro della popolazione: su base di dati	Permanente	Salvataggi periodici per storicizzare la banca dati

3. Censimenti			
	Schedoni statistici del censimento	Si conservano quelli dell'ultimo censimento; quelli del precedente si scartano dopo 1 anno dall'ultimo	
	Atti preparatori e organizzativi	3 anni	
4. Polizia mortuaria e cimiteri			
	Registri di seppellimento	Permanente	
	Registri di tumulazione	Permanente	
	Registri di esumazione	Permanente	
	Registri di estumulazione	Permanente	
	Registri di cremazione	Permanente	
	Registri della distribuzione topografica delle tombe con annesse schede onomastiche	Permanente	
	Trasferimento delle salme: un fasc. per ciascun trasporto	50 anni	

Titolo XII. Elezioni e iniziative popolari	
Osservazioni	Ci si riferisca per i particolari a MINISTERO DELL'INTERNO-DIREZ. GEN. DELL'AMMINISTRAZIONE CIVILE –DIREZ CENTRALE PER I SERVIZI ELETTORALI, <i>Massimario per lo scarto degli atti elettorali</i> , Roma 1984

Classi	Tipologie documentarie	Conservazione	Note
1. Albi elettorali			
	Albo dei presidenti di seggio: un elenco per ciascuna elezione	5 anni	
	Albo degli scrutatori: un elenco per ciascuna elezione	5 anni	
2. Liste elettorali			
	Liste generali	1 anno dopo la redazione della successiva	
	Liste sezionali	1 anno dopo la redazione della successiva	
	Verbali della commissione elettorale comunale	Permanente	
	Copia dei verbali della Commissione elettorale mandamentale in ordine alle operazioni e deliberazioni adottate dalla Commissione elettorale comunale	5 anni	
	Schede dello schedario generale	5 anni dopo la redazione della successiva	
	Schede degli schedari sezionali	5 anni dopo la redazione della successiva	
	Fasc. personali degli elettori: un fasc. per ciascun elettore	5 anni dopo la cancellazione dalla lista	
	Elenchi recanti le proposte di variazione delle liste elettorali	5 anni dopo la redazione della lista successiva	
	Carteggio concernente la tenuta e la revisione delle liste elettorali	5 anni dopo la redazione della lista successiva	
3. Elezioni			
	Convocazione dei comizi elettorali: un fasc. per ciascuna elezione	Permanente	
	Presentazione delle liste: manifesto	Permanente	
	Presentazione delle liste: carteggio	5 anni	
	Atti relativi alla costituzione e arredamento dei seggi	5 anni	

	Verbali dei presidenti di seggio	=	Trasmessi al Min dell'interno
	Schede	=	Trasmesse al Min dell'interno
	Pacchi scorta elezioni	2 anni	
	Certificati elettorali non ritirati	2 anni	
	Istruzioni elettorali a stampa	2 anni	
4. Referendum			
	Atti preparatori	5 anni	
	Atti relativi alla costituzione e arredamento dei seggi	5 anni	
	Verbali dei presidenti di seggio	=	Trasmessi al Min dell'interno
	Schede	=	Trasmesse al Min dell'interno
5. Istanze, petizioni e iniziative popolari			
	Raccolta di firme per referendum previsti dallo statuto: un fasc. per ciascuna iniziativa	5 anni dopo il referendum	

Titolo XIII. Affari militari

Classi	Tipologie documentarie	Conservazione	Note
1. Leva e servizio civile sostitutivo			
	Liste di leva: una per anno	Permanente	
	Lista degli eliminati/esentati: una per anno	Permanente	
2. Ruoli matricolari			
	Uno per anno	Permanente	
3. Caserme, alloggi e servitù militari			
	Procedimenti specifici: un fasc. per ciascun procedimento	Permanente	
4. Requisizioni per utilità militari			
	Procedimenti specifici: un fasc. per ciascun procedimento	Permanente	

Allegato 10

Modello di elenco dei documenti proposti per lo scarto

COMUNE DI VENEZIA

ELENCO DEGLI ATTI DI ARCHIVIO CHE SI PROPONGONO PER L'ELIMINAZIONE

Allegato alla determinazione dirigenziale N.del

N. dei contenitori	Classificazione	Date estreme	Descrizione degli atti	Peso in Kg.	Motivo della eliminazione
TOTALE				TOTALE	

Allegato 11 Gestione e conservazione del documento informatico. Formati

Introduzione

Il documento si propone di fornire indicazioni sui formati dei documenti informatici che per le loro caratteristiche sono, al momento attuale, da ritenersi coerenti con le regole tecniche del documento informatico, del sistema di conservazione e del protocollo informatico. Le indicazioni in esso contenute, che potranno anche comportare evoluzioni tecniche negli applicativi gestionali dell'ente, dovranno essere opportunamente rese pubbliche per garantire trasparenza delle policy di comunicazione da e verso l'esterno.

Inoltre, proprio per la natura dell'argomento trattato, l'evoluzione tecnologica e la rapida obsolescenza delle tecnologie hardware e software richiederanno una revisione periodica del documento stesso.

La normativa sulla gestione documentale delle Pubbliche Amministrazioni (in particolare, il DPR 445/2000 "Testo unico sulla documentazione amministrativa", il D.Lgs. 82/2005 "Codice dell'Amministrazione Digitale"-CAD e successive modificazioni, la L. 69/2009 istitutiva dell'albo online, il DL 179/2012 convertito in L. 221/2012, che prevede la stipula dei contratti in forma pubblica-amministrativa in modalità informatica e le altre norme, di diverso grado, che disciplinano la materia) ha comportato, anche nel Comune di Venezia, il ricorso sempre più consistente alle tecnologie informatiche per la formazione dei documenti amministrativi e la ricezione di documenti elettronici dall'esterno attraverso la casella istituzionale di posta elettronica certificata.

L'evolversi delle tecnologie ha comportato, tra le altre cose, un aumento del numero dei formati documentali disponibili e dei corrispondenti programmi necessari a gestirli nonché delle piattaforme su cui questi operano.

Si è resa pertanto necessaria una specifica regolamentazione dei formati accettabili e gestibili dal sistema di gestione documentale (protocollo informatico) e dal sistema di conservazione, al fine di gestire correttamente la documentazione informatica ricevuta e prodotta dal Comune, garantendone la leggibilità, autenticità ed efficacia probatoria nel tempo (conservazione/esibizione a norma), ma anche al fine di assicurare uniformità di comportamenti nei confronti dell'utenza esterna.

L'analisi condotta sulla base delle attuali indicazioni tecniche e normative è finalizzata a definire i formati dei documenti informatici adeguati alla gestione, archiviazione e conservazione a norma.

La definizione delle modalità di conservazione – ed esibizione a norma – del documento informatico ha conseguenze anche sulla formazione del documento medesimo sia che si tratti di documento in arrivo, principalmente allegato di un messaggio di posta elettronica certificata, sia che si tratti di documento in partenza o interno.

Sintesi

Le considerazioni si basano:

- sull'Allegato 2 delle Regole Tecniche previste dall'art. 71 del CAD (DPCM. 13 novembre 2014). Tale DPCM va ad approfondire gli aspetti tecnici della normativa vigente,
- sulla letteratura tecnico-informatica in materia di formati di file per il documento informatico,
- sulla dottrina archivistica.

Nella scelta dei formati idonei alla formazione e gestione dei documenti informatici, vanno tenute in considerazione le caratteristiche proprie del formato e dei programmi che lo gestiscono e precisamente: apertura, sicurezza, portabilità, funzionalità, supporto allo sviluppo, diffusione; ulteriori elementi di cui

tener conto sono la capacità di occupare il minor spazio possibile in fase di memorizzazione e la possibilità di gestire il maggior numero possibile di metadati, inclusi i riferimenti a modifiche o aggiunte intervenute sul documento. La scelta dei formati idonei alla conservazione dei documenti informatici, oltre che soddisfare le caratteristiche sopra citate, deve anche garantire che il documento assuma le caratteristiche di immutabilità e staticità previste dalle regole tecniche (art.3). Vanno privilegiati i formati che siano standard internazionali o, se necessario, formati proprietari con specifiche tecniche pubbliche.

Un elemento importante di valutazione nella scelta del formato è il tempo di conservazione previsto dal piano di conservazione per le singole tipologie documentali. Per cui, se per la documentazione transitoria di norma soggetta a sfoltimento o scarto dopo 2 o 5 anni non si ritiene necessario prevedere il ricorso a formati che ne garantiscano l'immutabilità nel tempo (non sussistendo in tal caso neppure la necessità di migrazione ogni quinquennio), per i documenti a conservazione permanente (registro di protocollo, repertori delle deliberazioni etc., determinazioni dirigenziali, contratti, bilancio di previsione, conto consuntivo, atti di autorizzazione di tipo edilizio e commerciale, etc.) non si potrà prescindere dall'adozione di formati che rendano possibile la conservazione documentale a lungo termine. Pertanto, documenti nei formati DOCX, XLSX, PPTX possono essere accettati dal Comune se provenienti dall'esterno tramite posta elettronica certificata, in quanto rispondono ai requisiti idonei alla gestione documentale; ma tali formati non si ritengono adeguati alla produzione documentale del Comune specie se destinata alla conservazione permanente. Per quest'ultima vengono infatti indicati da DigitPA - pur con una serie di distinguo legati alla tipologia documentale e alla più o meno probabile e consistente perdita di dati - i formati TIFF, JPG, SVG, DWF, TXT, OOXML, ODF, PDF ma soprattutto XML (che conserva i file indipendentemente dal modo di rappresentarli) e PDF/A, concepito per rappresentare documenti complessi in modo indipendente dalle caratteristiche dell'ambiente di elaborazione del documento, le cui peculiarità sono l'assenza di collegamenti esterni (che ne potrebbero alterare l'integrità e l'uniformità nel lungo periodo), l'assenza di codici eseguibili e di contenuti crittografati.

Dal momento che i formati

- DOC, XLS, PPT, che non sono aperti e non sono più supportati da Microsoft che ne è proprietaria,
- ZIP, RAR e file cosiddetti "compressi", in quanto possibile veicolo di malware, ecc.
- GIF,
- FORMATI AUDIO e VIDEO,

non soddisfano i requisiti per poter essere conservati e si ritiene non percorribile il ricorso alla conversione, per gli stessi si auspica l'introduzione di un meccanismo di rifiuto automatico da parte del protocollo informatico.

L'eventuale scelta di accettare tali formati da parte del protocollo informatico, implica la necessità della stampa dei file, della dichiarazione di conformità al documento digitale originale e l'archiviazione cartacea anziché la conservazione digitale.

Per quel che riguarda infine i documenti firmati digitalmente .P7M, è necessario far riferimento con gli stessi criteri al formato del documento estratto dalla busta crittografica. Ad esempio va conservato il documento1.PDF.p7m, mentre non andrà conservato il documento2.DOC.p7m.

Dettaglio tecnico-normativo

Considerazioni normative

La materia è normata dal Codice dell'Amministrazione digitale attraverso apposite regole tecniche (art. 71), la cui bozza è stata da tempo resa pubblica.

Codice dell'Amministrazione Digitale

Art. 20 - Documento informatico

1. Il documento informatico da chiunque formato, la memorizzazione su supporto informatico e la trasmissione con strumenti telematici conformi alle regole tecniche di cui all'articolo 71 sono validi e rilevanti agli effetti di legge, ai sensi delle disposizioni del presente codice.

1-bis. L'idoneità del documento informatico a soddisfare il requisito della forma scritta e il suo valore probatorio sono liberamente valutabili in giudizio, tenuto conto delle sue caratteristiche oggettive di qualità, sicurezza, integrità ed immutabilità, fermo restando quanto disposto dall'articolo 21.

2. (abrogato)

3. Le regole tecniche per la formazione, per la trasmissione, la conservazione, la copia, la duplicazione, la riproduzione e la validazione temporale dei documenti informatici, nonché quelle in materia di generazione, apposizione e verifica di qualsiasi tipo di firma elettronica avanzata, sono stabilite ai sensi dell'articolo 71. La data e l'ora di formazione del documento informatico sono opponibili ai terzi se apposte in conformità alle regole tecniche sulla validazione temporale.

4. Con le medesime regole tecniche sono definite le misure tecniche, organizzative e gestionali volte a garantire l'integrità, la disponibilità e la riservatezza delle informazioni contenute nel documento informatico.

Art. 71 - Regole tecniche

1. Le regole tecniche previste nel presente codice sono dettate, con decreti del Presidente del Consiglio dei Ministri o del Ministro delegato per la pubblica amministrazione e l'innovazione, di concerto con i Ministri competenti, sentita la Conferenza unificata di cui all'articolo 8 del decreto legislativo 28 agosto 1997, n. 281, ed il Garante per la protezione dei dati personali nelle materie di competenza, previa acquisizione obbligatoria del parere tecnico di DigitPA.

1-bis. Abrogato.

1-ter. Le regole tecniche di cui al presente codice sono dettate in conformità alle discipline risultanti dal processo di standardizzazione tecnologica a livello internazionale ed alle normative dell'Unione europea

2. Le regole tecniche vigenti nelle materie del presente codice restano in vigore fino all'adozione delle regole tecniche adottate ai sensi del presente articolo.

Le Regole tecniche vigenti: Deliberazione AIPA n. 51/2000

Art. 4 - Formato dei documenti informatici

1. I formati adottati devono possedere almeno i seguenti requisiti:

a) consentire, nei diversi ambiti di applicazione e per le diverse tipologie di trattazione, l'archiviazione, la leggibilità, l'interoperabilità e l'interscambio dei documenti;

b) la non alterabilità del documento durante le fasi di accesso e conservazione;

c) la possibilità di effettuare operazioni di ricerca tramite indici di classificazione o di archiviazione, nonché sui contenuti dei documenti;

d) l'immutabilità nel tempo del contenuto e della sua struttura. A tale fine i documenti informatici non devono contenere macroistruzioni o codice eseguibile, tali da attivare funzionalità che possano modificarne la struttura o il contenuto;

e) la possibilità di integrare il documento informatico con immagini, suoni e video, purché incorporati in modo irreversibile e nel rispetto dei requisiti di cui alle lettere b) e d.

Nuove Regole tecniche

Le Regole tecniche, adottate con DPCM 13 novembre 2014, **non appaiono in contrasto con la Deliberazione AIPA 51/2000**, che anzi ampliano e specificano alla luce delle evoluzioni tecniche intercorse.

Articolo 11 - Formati degli oggetti destinati alla conservazione

1. I documenti informatici destinati alla conservazione utilizzano i formati previsti nell'allegato 2 al presente decreto ovvero i formati scelti dal responsabile della conservazione il quale ne motiva la scelta nel manuale di conservazione, atti a garantire l'integrità della presentazione, l'accesso e la leggibilità nel tempo del documento informatico.

Considerazioni tecniche

L'Allegato 2 alle Regole Tecniche “fornisce indicazioni iniziali sui formati dei documenti informatici che per le loro caratteristiche sono, al momento attuale, da ritenersi coerenti con le regole tecniche del **documento informatico**, del sistema di **conservazione** e del **protocollo informatico**.”

Da un lato si riconosce che:

*“L'evolgersi delle tecnologie e la crescente disponibilità e complessità dell'informazione digitale ha indotto la **necessità di gestire sempre maggiori forme di informazione digitale** (testo, immagini, filmati, ecc.) e di disporre di funzionalità più specializzate per renderne più facile la creazione, la modifica e la manipolazione.” (2.2)*

e che:

*“È facilmente comprensibile come, nella fase di gestione del digitale, **l'utente debba avere a disposizione la massima flessibilità possibile in termini di formati e funzionalità disponibili**” (2.5)*

dall'altro si stabilisce la necessità di porre dei limiti basati essenzialmente su esigenze di interscambio e interoperabilità ed in relazione ad esigenze operative:

*“**Gli unici limiti sono quelli che un'organizzazione impone a se stessa quando per esigenze di interscambio ed interoperabilità, può determinare i formati, e i relativi programmi di gestione, che maggiormente soddisfano le contingenti esigenze operative.**” (2.5)*

*“**Ai fini della formazione, gestione e conservazione, è necessario scegliere formati che possano garantire la leggibilità e la reperibilità del documento informatico nel suo ciclo di vita.**” (3)*

I **criteri** che vengono indicati come guida nella scelta dei formati sono:

- **Apertura:** per apertura si intende la conformità a specifiche pubbliche. Perché sia aperto un formato deve essere ampiamente documentato e definito da chi lo produce e questa documentazione deve essere resa disponibile a chiunque voglia utilizzarlo. DigitPA consiglia fortemente di adottare solo formati approvati dall'ISO o ETSI.
- **Sicurezza:** s'intende la capacità del formato di essere immodificabile e immune dall'inserimento del codice malevolo.
- **Portabilità:** è la capacità di un formato di poter essere utilizzato ovunque o comunque sul maggior numero di piattaforme possibili. Un formato portabile non dipende dal sistema operativo o dall'hardware. I formati portabili sono, normalmente, quelli che hanno fatto uso per la loro implementazione di standard internazionali (si ritorna un po' sul concetto di apertura).

- **Funzionalità:** un formato funzionale deve poter essere utilizzato da (più) prodotti informatici che mettono a disposizione molte e diverse funzionalità l'uno dall'altro. Il formato dovrebbe dare sempre lo stesso risultato.
- **Supporto allo sviluppo:** fondamentale è il modo che l'organismo che gestisce il formato ha deciso per mantenere il formato stesso. Spesso ci si riferisce anche alle risorse messe a disposizione.
- **Diffusione:** è l'indice di utilizzo del formato. Quelli più usati, e quindi più diffusi, hanno una maggiore probabilità di "resistere" allo scorrere del tempo. Infatti un formato largamente diffuso oggi, sarà leggibile anche tra molti anni anche in caso di "soppressione" del formato per i nuovi documenti.

Ci sono anche altre caratteristiche da tenere in considerazione (come la gestione dei metadati per tracciare chi ha fatto modifiche e cosa è stato modificato), ma queste sono quelle fondamentali.

Tendenzialmente tutte queste "features" dovrebbero essere tenute al massimo livello ma è praticamente impossibile. Si deve trovare un giusto compromesso.

La scelta dei formati viene operata tenendo a mente le regole tecniche sul documento informatico, che stabiliscono come questo debba essere il più possibile immutabile e statico. Ad ogni modo quando si sceglie un formato ammesso, questo deve essere indicato chiaramente assieme alla giustificazione della motivazione di accettazione nel manuale della conservazione.

Devono essere privilegiati i formati aperti (o anche proprietari, purché le specifiche siano pubbliche). Un occhio di riguardo deve essere dato a quelli con certificazione di standardizzazione. Particolare importanza riveste la diffusione e il supporto allo sviluppo per quei documenti che devono essere conservati (tenendo anche in considerazione il tempo di conservazione previsto).

Il PDF è sicuramente il "principe dei formati": Nato nel 1993, diffusissimo, normato dalla ISO32000 ed in grado di gestire la firma digitale nativa tramite la ETSI PAdES. Se poi si parla anche di conservazione il "re dei formati" è il PDF/A poiché garantisce la totale assenza di link esterni (che potrebbero "morire" nel tempo), la totale assenza di codici eseguibili e la totale assenza di parti crittografate. In più ogni file include al suo interno tutti i font utilizzati così da renderlo leggibile anche se alcuni di essi non esistono più a distanza di tempo. Da notare che sia PDF sia PDF/A possono contenere immagini sia raster, sia vettoriali e, in alcuni casi, anche video.

Per le immagini la partita se la giocano TIFF e JPEG. Con una marcata preferenza per il primo (purché nella specifica di Adobe TIFF 6.0, poiché standardizzata in ISO12639 TIFF/IT per la pubblicazione e ISO12234 TIFF/EP per la fotografia) data l'assenza di compressione (e dunque perdita di qualità). Il JPEG viene incluso nell'"Olimpo dei formati" a causa della sua larghissima diffusione. La compressione, però, rappresenta un limite tecnico considerevole nell'ambito della conservazione dei documenti. La variante JPEG2000 (.jp2) sarebbe per certi versi preferibile poiché non c'è perdita di dati nella compressione ma è davvero poco diffuso e, pertanto, si preferisce, al momento, non annoverarlo tra i formati da utilizzare. A supportare il formato, comunque, c'è una ISO: ISO/IEC 15444-1.

Doc, Xls e Ppt sono da escludere in quanto non aperti e non orientati allo sviluppo (Microsoft non li supporterà ancora a lungo). Poiché non sono aperti non sono completamente portabili. Hanno però una larghissima diffusione. Ad ogni modo le versioni "x" (docx, xlsx, pptx) sono normate dalla ISO/IEC DIS 29500:2008 e basate su OOXML, fanno parte quindi della categoria "proprietary ma documentati ed aperti". Questo li rende adatti alla gestione di documenti informatici in arrivo.

Discorso simile (anche se non sono proprietari, ma "veramente" aperti) per ods, odp, odg e odb (ISO/IEC 26300:2006 - UNI CEI ISO/IEC 26300).

XML e TXT sono sempre e comunque adatti.

Sebbene DigitPA lo ammetta tra i formati utilizzabili, va considerato che il formato EML consente di includere al proprio interno altri file (allegati) con formati non supportati o comunque che presentano gli stessi problemi dei file .ZIP o simili.

In generale i formati audiovisivi (AVI, MPG, WAV, MP3 e altri) per loro natura mal si adattano ad essere conservati o trattati in ambito amministrativo e pertanto non sono annoverati, al momento, tra i formati da accettare.

Di seguito, nella tabella, si riassumono le considerazioni fin qui esposte in relazione ai principali formati analizzati:

<i>Formati</i>	<i>Apertura</i>	<i>Sicurezza</i>	<i>Portabilità</i>	<i>Funzionalità</i>	<i>Supporto o allo sviluppo</i>	<i>Diffusione</i>	<i>Conservazione a lungo termine</i>
PDF/A	Sì	Sì	Sì	Sì	Sì	Bassa	Si +
PDF	Sì	Media	Sì	Sì	Sì	Alta	Si
TIFF	Sì	Sì	Sì	Sì	Sì	Medio-Alta	Si
JPEG	Sì	Sì	Riserva	Riserva	Sconosciuto	Alta	Si
DOC	No	No	Riserva	No	No	Alta	No
XLS	No	No	Riserva	No	No	Alta	No
PPT	No	No	Riserva	No	No	Alta	No
DOCX	Sì	Media	Media	Sì	Sì	Media	No
XLSX	Sì	Media	Media	Sì	Sì	Media	No
PPTX	Sì	Media	Media	Sì	Sì	Media	No
ODF	Sì	Media	Media	Sì	Sì	Media	Si
TXT	Sì	Alta	Alta	Sì	Sì	Medio-Alta	Si
XML	Sì	Sì	Sì	Sì	Sì	Bassa	Si +
ZIP	No	Bassa	Media	Sì	Sì	Alta	No
RAR	No	Bassa	Bassa	Sì	Sì	Media	No
EML	Sì	Bassa	Medio-Alta	Sì	Sconosciuto	Media	No

TABELLA RIASSUNTIVA

<i>Formati</i>	<i>Apertura</i>	<i>Sicurezza</i>	<i>Portabilità</i>	<i>Funzionalità</i>	<i>Supporto o allo sviluppo</i>	<i>Diffusione</i>	<i>Accessibilità</i>	<i>Standard di riferimento</i>	<i>Produzione del Comune</i>	<i>Ricezione dall'esterno</i>	<i>Conservazione a lungo termine</i>
SVG	Sì	Sì	Sì	Sì	Sì	Medio-Bassa	Media (*)	-	No	Si	Si
DWF	Sì	Media	Media	Sì	Sì	Media	Media (*)	ISO/IEC 29500-2:2008	No	Si	Si