

CITTA' DI
VENEZIA



Assessorato
al Turismo

Annuario del Turismo

2016

#Enjoy
Respect
Venezia



CITTÀ DI VENEZIA
ANNUARIO DEL TURISMO 2016

Città di Venezia
Assessorato al Turismo

Paola Mar
Assessore

Direzione Sviluppo, Promozione della Città e Tutela delle Tradizioni
Maurizio Carlin
Direttore

Settore Turismo
Elisabetta Piccin
Dirigente

A cura di
Maurizio Vezzà

Coordinamento
Nicola Callegaro

Hanno collaborato
Luca Bianchetto
Laura Niero

Staff
Marzia Berto
Francesca Perotto
Sara Rossi
Maria Traistaru
Federica Vignotto
Marta Zardinoni

Stampa
Comune di Venezia
Centro Produzione Multimediale
Dicembre 2017

Foto di copertina: gentile concessione di Vela S.p.A.

Sommario

Presentazione.....	10
Introduzione.....	14
La domanda.....	21
1. Arrivi e presenze.....	24
1 – Arrivi e presenze nel Comune di Venezia per struttura ricettiva.....	24
2 – Arrivi e presenze nel Comune di Venezia per provenienza. .	29
3 – Mercato straniero: arrivi e presenze totali e per struttura ricettiva.....	32
4 – Mercato italiano: arrivi e presenze totali e per struttura ricettiva.....	33
5 – Andamento mensile presenze.....	34
6 – Mercato straniero: andamento mensile presenze.....	35
7 – Mercato italiano: andamento mensile presenze.....	36
8 – Arrivi e presenze nelle tre zone del Comune di Venezia.....	38
9 – Stranieri e italiani nelle tre zone del Comune di Venezia.....	39
10 – Settore alberghiero e complementare nelle tre zone del Comune di Venezia.....	40
2. Paesi di provenienza.....	41
1 – Arrivi e presenze per Paese di provenienza anno 2016: Europa.....	41
2 – Arrivi e presenze per Paese di provenienza anno 2016: Extra Europa.....	42
3 – Paesi di provenienza TOP 12 anno 2016.....	45
4 – Paesi TOP 12 anni 2012-2016.....	46
L'offerta.....	49
3. L'offerta ricettiva.....	50
1 – Offerta alberghiera anni 2012-2016.....	50
2 – Offerta alberghiera per tipologia anno 2016.....	50
3 – Offerta complementare anni 2012-2016.....	51
4 – Offerta complementare per tipologia anno 2016.....	51
5 – Dinamica dei posti letto nelle strutture alberghiere e complementari delle tre zone del Comune di Venezia anni 2012- 2016.....	52
6 – Offerta alberghiera per tipologia nelle tre zone del Comune di Venezia anno 2016.....	56
7 – Offerta complementare per tipologia nelle tre zone del	

Comune di Venezia anno 2016.....	57
Principali infrastrutture e servizi.....	61
4. Porto di Venezia.....	62
1 – Traffico passeggeri anni 2012-2016.....	62
2 – Traffico mensile passeggeri anno 2015.....	63
3 – Traffico mensile passeggeri anno 2016.....	64
5. SAVE Aeroporto di Venezia – Aeroporto di Treviso.....	65
1 – Traffico passeggeri anni 2012-2016: aeroporto di Venezia...65	
2 – Traffico passeggeri anni 2012-2016: aeroporto di Treviso....65	
3 – Traffico mensile passeggeri anno 2016: aeroporto di Venezia.....	66
4 – Traffico mensile passeggeri anno 2016: aeroporto di Treviso.....	67
5 – Maggiori aeroporti italiani anno 2016.....	68
6. Trasporto pubblico locale.....	69
1 – Principali tipologie di biglietti turistici AVM / ACTV: vendite anni 2012-2016.....	69
2 – Alilaguna: vendite mensili anni 2012-2016.....	70
3 – Terminal Fusina: vendite mensili anni 2012-2016.....	70
7. Pass ZTL.....	71
1 – Rilascio mensile anni 2012-2016: Comune di Venezia.....	71
2 – Rilascio mensile anni 2012-2016: Comune di Cavallino Treporti.....	71
8. Transiti Piazzale Roma.....	72
1 – Transiti mensili anni 2012-2016: Garage Comunale.....	72
2 – Transiti mensili anni 2012-2016: Parcheggio S. Andrea.....	72
VeneziaUnica.....	73
9. VeneziaUnica.....	74
1 – Panoramica anno 2016.....	74

2 – Andamento visitatori.....	75
3 – Dati di vendita.....	76
4 – Dettaglio fornitori anni 2015-2016.....	77
5 – Fornitori anni 2015-2016.....	78
I numeri della cultura.....	79
10. Visitatori dei musei e delle istituzioni culturali veneziane.	81
11. Visitatori della Fondazione Musei Civici di Venezia.....	84
1 – Visitatori dei musei anni 2012-2016.....	84
2 – Distribuzione mensile dei visitatori anni 2012-2016.....	89
3 – Palazzo Ducale.....	92
4 – Museo Correr.....	93
5 – Museo del Vetro.....	94
6 – Ca' Rezzonico.....	95
7 – Ca' Pesaro.....	96
8 – Museo di Storia Naturale.....	97
9 – Palazzo Mocenigo.....	98
10 – Casa di Carlo Goldoni.....	99
11 – Torre dell'Orologio.....	100
12 – Museo del Merletto.....	101
12. Visitatori dei musei statali.....	102
13. Visitatori dei musei ecclesiastici e chiese.....	105
1 – Museo di San Marco.....	105
2 – Museo Diocesano.....	106
3 – Chiese con accesso libero e con biglietto.....	107
4 – Basilica di Torcello.....	107
5 – Chiese con biglietto circuito Chorus.....	108
6 – Chiese con biglietto circuito Chorus: distribuzione mensile	109
14. Visitatori della Fondazione La Biennale di Venezia.....	110
15. Visitatori della Peggy Guggenheim Collection.....	111
16. Visitatori della Fondazione Querini Stampalia.....	112
17. Visitatori di altri musei.....	113

1 – Museo Ebraico.....	113
2 – Museo Storico Navale.....	114
3 – Museo Provinciale di Torcello.....	115
4 – Sale Monumentali della Biblioteca Nazionale Marciana.....	116
5 – Scuola Grande di San Rocco.....	117
6 – Scuola Dalmata dei Santi Giorgio e Trifone.....	118
7 – Scuola Grande San Giovanni Evangelista.....	119
8 – Scuola Grande dei Carmini.....	119
18. Visitatori delle esposizioni temporanee.....	120
1 – Le esposizioni temporanee più visitate nel mondo.....	120
2 – Le esposizioni temporanee più visitate in Italia.....	121
3 – Le esposizioni temporanee più visitate a Venezia.....	122
19. Lo spettacolo dal vivo.....	123
1 – Fondazione La Biennale di Venezia.....	123
2 – Fondazione Teatro La Fenice.....	123
3 – Teatro Stabile del Veneto – Teatro Goldoni.....	124
4 – Comune di Venezia – Settore Cultura.....	124
5 – Comune di Venezia – Centro Culturale Candiani.....	125
6 – Le attività teatrali e musicali nel territorio del Comune di Venezia: rappresentazioni, ingressi e spesa al botteghino anni 2015-2016.....	126
7 – Le attività teatrali e musicali nel territorio dell’Area metropolitana: rappresentazioni, ingressi e spesa al botteghino anni 2015-2016.....	127

Presentazione

Venezia e il suo rapporto con il turismo e, in particolare, quello tra turismo e cultura, sono stati e sono oggetto di numerosi studi di qualità, in considerazione della straordinaria rilevanza che rivestono per la vita economica, sociale e culturale cittadina. L'Assessorato al Turismo del Comune di Venezia tiene questi rapporti sotto costante osservazione, li analizza nelle loro dinamiche quanti – qualitative e ne pubblica i risultati tramite l'Annuario del Turismo.

Questa pubblicazione, giunta alla sesta edizione, presenta l'elaborazione dei dati che hanno caratterizzato il turismo a Venezia nel 2016. Questi dati, forniti da fonti qualificate e attendibili, conferiscono all'Annuario il carattere di uno strumento conoscitivo ampio che, senza la pretesa di essere esaustivo, permette di misurare il fenomeno turistico e a comprendere le dinamiche che da questo derivano.

L'Annuario del Turismo 2016 registra, come di consueto, i “numeri” del turismo veneziano nel suo contesto metropolitano e cittadino, quest'ultimo distinto nelle sue tre componenti: Città storica, Lido e Terraferma. La pubblicazione, inoltre, propone i tradizionali approfondimenti tematici sul turismo culturale e sull'utilizzo delle infrastrutture e dei servizi di trasporto.

I dati del 2016 confermano, per il nostro Comune, un anno di crescita del turismo. Questo dato è coerente con la tendenza nazionale e internazionale, che vede il 2016 come un anno record per questo settore.

Il movimento turistico, pur caratterizzato da una crescita complessiva, ad un'analisi più dettagliata mostra una dinamica più articolata: in alcune zone sia gli arrivi che le presenze sono ulteriormente aumentate, seppure con tassi diversi tra loro rispetto a quelli del 2015, come nel caso delle Città d'Arte della Città metropolitana e della Città storica e della Terraferma del Comune di Venezia, mentre in altre si registra un mutamento di direzione. Infatti, dei Comuni dell'entroterra metropolitano si passa dalla sostanziale staticità degli arrivi e delle presenze registrata nel 2015 ad un notevole incremento relativo della presenza turistica nel 2016; al contrario, nelle Località balneari della Città metropolitana si assiste all'azzeramento della crescita avvenuta nel 2015, o, come nel caso del Lido di Venezia, al ritorno alla tendenza negativa del 2014.

All'interno di queste dinamiche, si assiste alla crescita della domanda di turismo culturale, che trova nell'offerta della Città una risposta altamente adeguata in termini di proposte culturali e patrimonio monumentale e museale.

Una tendenza pienamente coerente con gli obiettivi del Piano Strategico del Turismo 2017-2022, adottato nel 2017 dal Ministero dei beni e delle attività culturali e del turismo, che mira al rafforzamento dell'Italia come Paese dell'arte e della cultura e al governo dello sviluppo del turismo in un'ottica di sostenibilità e di qualità, quale strumento di benessere economico e sociale per l'intera collettività.

I dati sulla fruizione culturale evidenziano una importante crescita dei visitatori dei diversi luoghi dell'offerta culturale cittadina, pubblica e privata, dai Musei alle

Fondazioni, dalle Chiese alle Scuole Grandi, come pure risultano in aumento i fruitori delle esposizioni e gli spettacoli.

Una tendenza che, nonostante la flessione complessiva del 2014 (-3,2% rispetto al 2013, con una diminuzione di circa 165 mila unità), caratterizza tutto il quinquennio 2012-2016, con un incremento del numero dei visitatori, tra il 2012 ed il 2016, del 12,4 per cento, pari ad un aumento assoluto di poco più 590 mila unità.

Più dettagliatamente, nel quinquennio si evidenziano due dinamiche: quella che interessa la Fondazione Musei Civici e i musei statali, caratterizzata da un trend negativo fino al 2014, anno dal quale inizia una significativa ripresa per entrambi i poli museali, che alla fine del quinquennio registrano un incremento del 2,7 per cento, pari ad un aumento di circa 84 mila unità, e quella che coinvolge i musei minori, le Scuole Grandi, le fondazioni, le chiese e i musei ecclesiastici che, a parte la pausa nel trend complessivo di crescita registrata nel 2014, tra il 2012 e il 2016 è aumentata di circa il 30 per cento, e che, incrementando il numero dei visitatori di circa 508 mila unità, costituisce l'86 per cento dell'aumento totale dei visitatori registrato del 2016.

Rispetto al 2015, nel 2016 il numero totale dei visitatori del complesso dei musei e delle istituzioni culturali cittadine, pari a circa 5 milioni e 400 centomila unità, è cresciuto del 4 per cento circa, con un incremento pari a quasi 215 mila unità.

L'analisi più puntuale dei dati 2016 dell'offerta museale evidenzia che il primato del numero assoluto di visitatori è mantenuto dalla Fondazione Musei Civici, che ha accolto nei suoi musei circa 2 milioni e trecento mila visitatori, pari a quasi il 43 per cento del totale dei fruitori.

Sempre con riferimento al 2015, la crescita relativa più significativa è stata registrata dai musei statali del Polo Museale del Veneto, con un incremento del 10 per cento del numero dei visitatori, pari ad un incremento di circa 76 mila visitatori.

Nel 2016, i musei ecclesiastici e le chiese del Circuito Chorus conseguono un leggero aumento rispetto al 2015 (+1,1%), mentre più significativo è l'incremento del numero dei visitatori sia dei musei minori e delle Scuole Grandi (+3,0%) sia quello complessivamente registrato dalla Fondazione Querini Stampalia e dalla Peggy Guggenheim Collection (+6,7%).

Crescono, inoltre, i visitatori delle esposizioni internazionali, primariamente quelle d'arte e d'architettura, curate dalla Fondazione La Biennale di Venezia, che, oltre ad essere tra gli eventi più importanti dell'offerta culturale veneziana, contribuiscono anche a decentrare le presenze dei visitatori in aree cittadine meno interessate dai consueti circuiti turistici (Giardini della Biennale e Corderie dell'Arsenale, entrambi a Castello), anche se non mancano eventi collaterali in grado di coinvolgere e vivificare culturalmente tutto il tessuto cittadino.

Altri due importanti settori che qualificano l'offerta culturale della Città di Venezia sono le esposizioni temporanee d'arte, che nel 2016 hanno attratto circa 370 mila visitatori, e le attività teatrali e musicali, che hanno complessivamente registrato più di 480 mila ingressi. Inoltre, gli spettacoli dal vivo hanno visto crescere sia il numero degli spettatori dei festival promossi dalla Fondazione La Biennale di Venezia (Mostra Internazionale d'Arte Cinematografica, Festival Internazionale di Musica Contemporanea, Festival Internazionale del Teatro) sia quello dei fruitori degli

spettacoli della stagione musicale dalla Fondazione Teatro La Fenice. In aumento anche i fruitori dell'offerta culturale del Centro Candiani, che registra un incremento complessivo del 3,2 per cento, a cui contribuisce la crescita di quasi il 40 per cento del numero dei visitatori delle mostre, del 14 per cento degli spettatori delle proiezioni cinematografiche e del 5 per cento circa di quelli degli spettacoli dal vivo, a fronte di una riduzione del 31 per cento dei partecipanti ad incontri e conferenze. D'altro canto, sono in calo sia gli spettatori che si sono recati al Teatro Goldoni che quelli dei teatri comunali, dove pesa la flessione del Teatro Toniolo. Quest'ultimo si conferma l'istituzione di maggiore rilevanza, per numero di spettatori, dei teatri gestiti dal Comune di Venezia (significativo, in questo contesto, l'incremento del 4% degli spettatori del Teatro Momo e quello del 20% del Teatrino Groggia).

Dati che, al di là dell'ovvia conferma dello straordinario rapporto esistente a Venezia tra turismo e cultura, hanno il pregio di restituire, con il rigore dei numeri, la sua concreta dimensione.

Ed è proprio questo lo scopo e il senso più generale dell'Annuario che, frutto di un puntuale lavoro di raccolta, elaborazione e organizzazione dei dati attinenti al turismo, si propone come strumento conoscitivo, basato su dati oggettivi, posto a servizio delle istituzioni, degli operatori economici e dei cittadini.

In questa prospettiva, la rapida evoluzione della società dell'informazione ha accresciuto considerevolmente l'importanza della statistica, sia facilitando lo scambio dei dati e incrementando la produzione e l'utilizzazione delle informazioni statistiche sia rendendo disponibile una più sofisticata dotazione tecnologica per la loro elaborazione.

Al contempo, gli effetti della crescita della domanda turistica mondiale in un contesto locale, quale quello delle Città turistiche, Venezia in primis, evidenzia come sia sempre più necessario dotarsi di nuovi strumenti, che permettano di adottare scelte "in diretta", mediante l'analisi statistica dei flussi in tempo reale.

La volontà di governare un fenomeno di tale ampiezza e complessità ha portato l'Amministrazione ad adottare, nel 2017, "Il progetto di *governance* territoriale del turismo a Venezia". Tramite un percorso partecipato, che ha coinvolto Associazioni di Categoria, esperti ed operatori del settore e normali cittadini, basandosi sui principi di innovazione, sostenibilità e valorizzazione dell'offerta culturale nel territorio veneziano (linee guida dettate dalla Giunta Comunale con delibera n. 91/2017), l'Amministrazione ha individuato come obiettivi specifici del progetto il governo della risorsa turistica, la tutela della residenzialità, il bilanciamento degli extracosti per favorire la valorizzazione e lo sviluppo della città e, infine, l'innovazione dell'informazione e del marketing, l'educazione a un turismo responsabile e sostenibile.

Conseguentemente, l'Assessorato al Turismo, nell'estate del 2017, in occasione dell'Anno Internazionale del Turismo Sostenibile per lo Sviluppo, ha avviato la campagna #EnjoyRespectVenezia, diffusa grazie al capillare coinvolgimento degli operatori cittadini dell'artigianato, del commercio e del turismo, per promuovere la fruizione rispettosa e responsabile dell'ambiente, del paesaggio, delle bellezze artistiche e dell'identità di Venezia e dei suoi abitanti.

Non può mancare, infine, un sincero ringraziamento a tutti coloro che, tramite il loro lavoro di raccolta puntuale dei dati attinenti al turismo, sia nelle strutture ricettive che

nelle istituzioni culturali, oltre che nelle infrastrutture portuali ed aeroportuali, rendono ogni anno possibile la realizzazione dell'Annuario del Turismo.

Paola Mar
Assessore al Turismo

Introduzione

L'Annuario del turismo del Comune di Venezia è una pubblicazione che, dal 2011, propone una raccolta particolarmente ricca di dati riguardanti il turismo, o gli ambiti che a questo sono connessi o riconducibili (come l'offerta culturale o i servizi offerti dalle principali infrastrutture di trasporto), nel territorio del Comune di Venezia e rivolta a soddisfare i fabbisogni informativi sia dell'Amministrazione, che di altri soggetti, pubblici e privati, oltre che della cittadinanza.

Giunto alla 6° edizione, l'Annuario del turismo 2016 si presenta organizzato in sei parti.

Nella prima parte sono presentati sia i dati del trend storico del turismo nel Comune di Venezia sia una panoramica del turismo nel territorio della Città lagunare e nella Città metropolitana di Venezia, mettendo a confronto i dati del 2016 e del 2015.

La domanda turistica nel quinquennio 2012 – 2016 è analizzata, anche tramite nuovi grafici, nella seconda parte, dove sono confrontati i dati degli arrivi (numero di persone fisiche) e delle presenze (numero di notti passate in città) dei turisti pernottanti, sia con riferimento alla provenienza (stranieri, italiani), sia al tipo struttura ricettiva scelta per il soggiorno (alberghiera, complementare¹).

L'analisi dell'offerta turistica è, invece, oggetto della terza parte, dove vengono analizzati, anche in questo caso con l'ausilio di nuovi grafici, i dati dei settori alberghiero e complementare.

La quarta parte è dedicata, come di consueto, all'illustrazione, con riferimento al quinquennio 2012- 2016, dei flussi dei dati dei passeggeri del porto, degli aeroporti di Venezia e Treviso e del trasporto pubblico locale, del rilascio dei pass ZTL, sia da parte del Comune di Venezia che del Comune di Cavallino Treporti, nonché dei transiti registrati a Piazzale Roma (Garage comunale e parcheggio Sant'Andrea).

I dati del portale turistico VeneziaUnica, di cui è fornita una panoramica sull'andamento degli accessi e delle vendite, sono illustrati nella quinta parte dell'Annuario 2016.

Infine, nella sesta e ultima parte dell'Annuario 2016, vengono descritti, anche in questo caso con l'ausilio di nuove tabelle e nuovi grafici, i dati, sia aggregati che di dettaglio dei visitatori dei Musei e delle Istituzioni culturali veneziane e dei fruitori delle principali iniziative culturali (esposizioni e spettacoli) cittadine.

1 Vedi nota metodologia a pagina 15.

Nota metodologica

I dati relativi al territorio del Comune di Venezia vengono analizzati, oltre che nella sua unitarietà, anche nelle seguenti tre zone:

- Venezia Città storica;
- Lido;
- Terraferma.

I dati relativi alle isole minori (Murano, Burano, Torcello, ecc.) vengono inseriti nelle statistiche relative all'area della Città storica. I dati relativi a Malamocco, Alberoni e Pellestrina vengono inseriti nelle statistiche relative all'area del Lido.

Le strutture ricettive nella Regione del Veneto sono distinte nelle seguenti tipologie: alberghiere, all'aperto e complementari.

Le strutture ricettive complementari, individuate dall'art. 27 della Legge regionale n. 11 del 14 giugno 2013, sono le seguenti cinque (in precedenza la legge regionale individuava ben tredici strutture ricettive nella tipologia extralberghiere):

a) alloggi turistici, che sono composti da una a sei camere, ciascuna dotata di un massimo di quattro posti letto;

b) case per vacanze, che sono composte da un locale soggiorno e da una sala da pranzo entrambi di uso comune e da camere che per più della metà sono dotate di due o più posti letto;

c) unità abitative ammobiliate ad uso turistico, che sono composte da una o più camere, ciascuna dotata di uno o più posti letto, nonché di servizi igienici e di cucina autonomi;

d) bed & breakfast, che sono composti da una a tre camere per i turisti, ciascuna dotata di un massimo di quattro posti letto; il titolare deve risiedere nell'unità immobiliare sede del bed & breakfast e deve ivi alloggiare, in una camera a lui riservata, durante il periodo di apertura della struttura. Il servizio di prima colazione è servito ai clienti direttamente dal titolare o dai suoi familiari.

Inoltre, la normativa regionale, all'art. 27bis della Legge regionale n. 11 del 14 giugno 2013, regola anche gli alloggi dati esclusivamente per finalità turistiche senza classificazione e ricondotti alla cosiddetta locazione turistica.

In questa pubblicazione l'articolazione di dettaglio delle strutture dell'offerta complementare, che include anche le strutture ricettive all'aperto, è stata mantenuta uguale a quella delle precedenti edizioni, al fine di rendere confrontabili i dati.

Il turismo nel Comune di Venezia: serie storica 2004-2016

Anno	Arrivi	Var %	Presenze	Var %	Perm. media
2004	3.018.609		6.930.073		2,30
2005	3.237.623	7,3%	7.670.433	10,7%	2,37
2006	3.496.160	8,0%	8.245.154	7,5%	2,36
2007	3.626.853	3,7%	8.842.874	7,2%	2,44
2008	3.433.775	-5,3%	8.487.539	-4,0%	2,47
2009	3.405.115	-0,8%	8.445.911	-0,5%	2,48
2010	3.708.407	8,9%	8.521.247	0,9%	2,30
2011	4.167.171	12,4%	9.417.872	10,5%	2,26
2012	4.106.161	-1,5%	9.310.132	-1,1%	2,27
2013	4.251.798	3,5%	9.778.225	5,0%	2,30
2014	4.280.632	0,7%	9.983.416	2,1%	2,33
2015	4.495.857	5,0%	10.182.829	2,0%	2,26
2016	4.645.567	3,3%	10.511.788	3,2%	2,26

Fonte: Elaborazioni Comune di Venezia Settore Turismo su dati ISTAT e Regione Veneto – Sistema Statistico Regionale

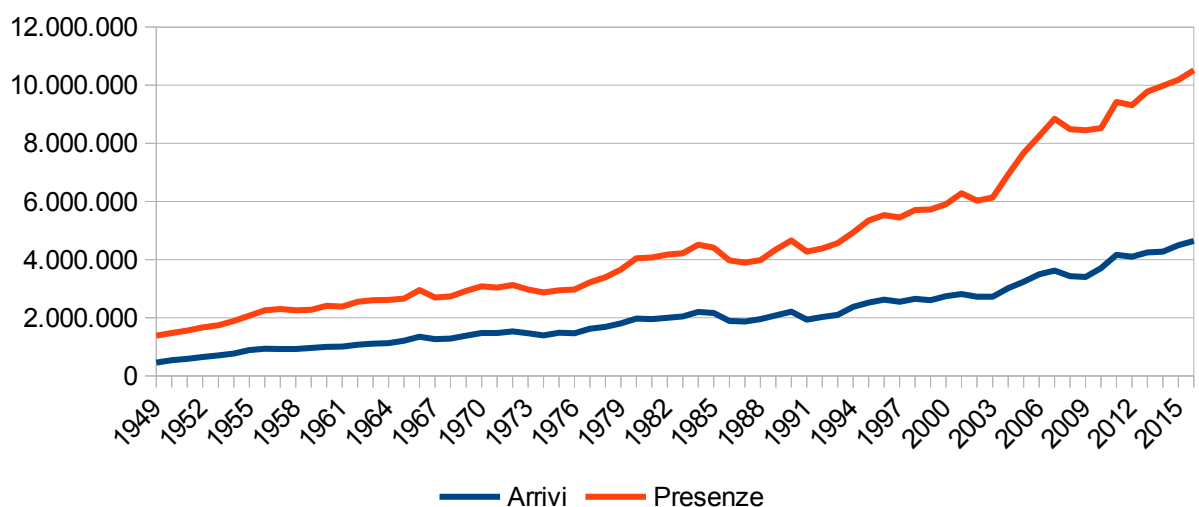
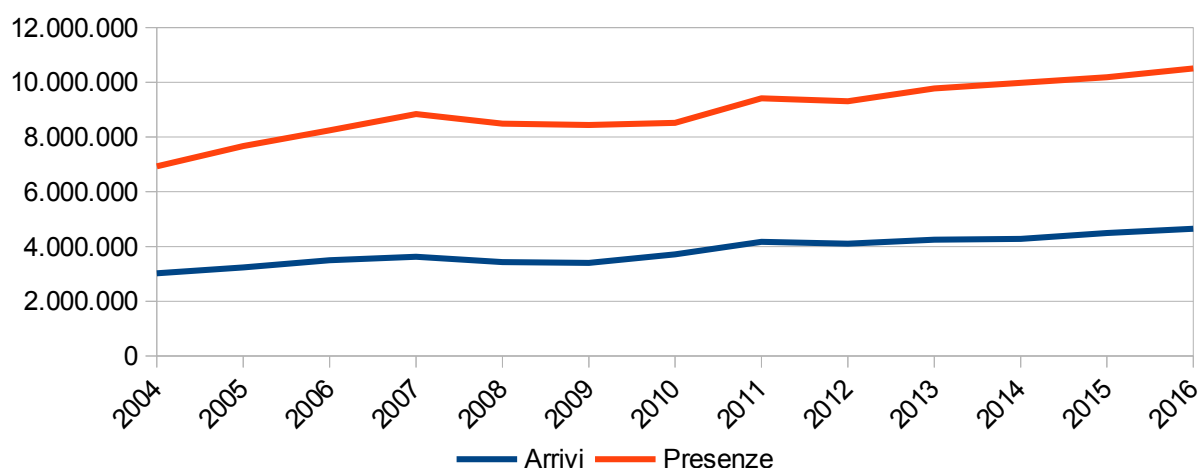

Il turismo nel Comune di Venezia anno 2016

COMUNE DI VENEZIA	2015		2016		Var. % 15-16	
	Arrivi	Presenze	Arrivi	Presenze	Arr.	Pres.
<i>Città storica</i>	2.776.668	6.814.317	2.896.054	7.045.613	4,3%	3,4%
<i>Lido</i>	189.022	567.700	185.995	539.188	-1,6%	-5,0%
<i>Terraferma</i>	1.530.167	2.800.812	1.563.518	2.926.987	2,2%	4,5%
TOTALE	4.495.857	10.182.829	4.645.567	10.511.788	3,3%	3,2%

Fonte: Elaborazioni Comune di Venezia Settore Turismo su dati ISTAT e Regione Veneto – Sistema Statistico Regionale

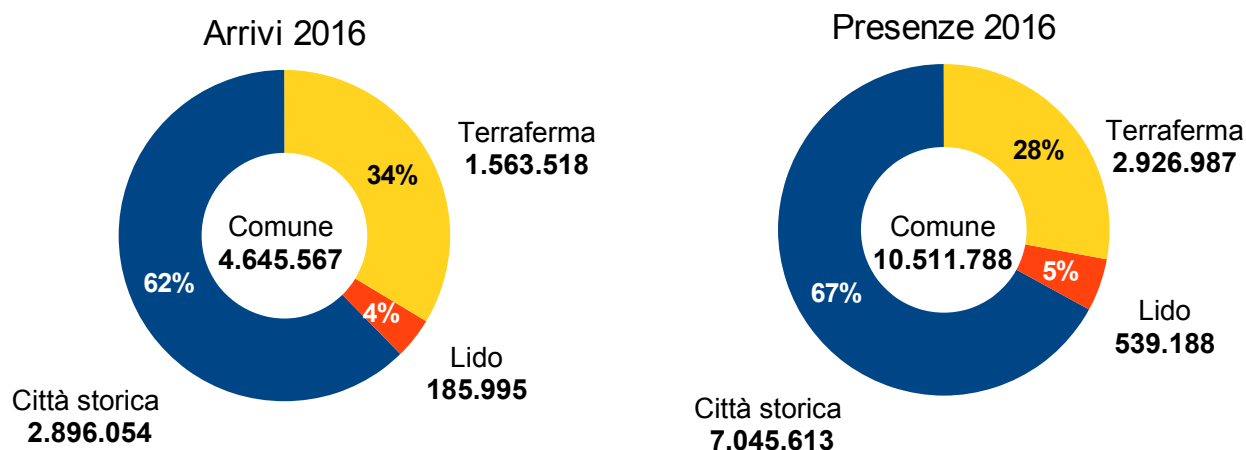

COMUNE DI VENEZIA	2015		2016		Var. % 15-16	
	Arrivi	Presenze	Arrivi	Presenze	Arr.	Pres.
<i>Alberghiero</i>	3.525.686	7.530.042	3.591.329	7.630.789	1,9%	1,3%
<i>Complementare</i>	970.171	2.652.787	1.054.238	2.880.999	8,7%	8,6%
TOTALE	4.495.857	10.182.829	4.645.567	10.511.788	3,3%	3,2%
<i>Stranieri</i>	3.897.684	8.788.380	3.994.726	8.983.290	2,5%	2,2%
<i>Italiani</i>	598.173	1.394.449	650.841	1.528.498	8,8%	9,6%

Fonte: Elaborazioni Comune di Venezia Settore Turismo su dati ISTAT e Regione Veneto – Sistema Statistico Regionale

CITTÀ STORICA	2015		2016		Var. % 15-16	
	Arrivi	Presenze	Arrivi	Presenze	Arr.	Pres.
<i>Alberghiero</i>	2.067.315	4.829.652	2.120.664	4.930.704	2,6%	2,1%
<i>Complementare</i>	709.353	1.984.665	775.390	2.114.909	9,3%	6,6%
TOTALE	2.776.668	6.814.317	2.896.054	7.045.613	4,3%	3,4%
<i>Stranieri</i>	2.463.180	6.080.194	2.550.319	6.225.578	3,5%	2,4%
<i>Italiani</i>	313.488	734.123	345.735	820.035	10,3%	11,7%

Fonte: Elaborazioni Comune di Venezia Settore Turismo su dati ISTAT e Regione Veneto – Sistema Statistico Regionale

LIDO	2015		2016		Var. % 15-16	
	Arrivi	Presenze	Arrivi	Presenze	Arr.	Pres.
<i>Alberghiero</i>	161.496	471.777	159.212	445.628	-1,4%	-5,5%
<i>Complementare</i>	27.526	95.923	26.783	93.560	-2,7%	-2,5%
TOTALE	189.022	567.700	185.995	539.188	-1,6%	-5,0%
<i>Stranieri</i>	153.786	471.582	148.025	445.078	-3,7%	-5,6%
<i>Italiani</i>	35.236	96.118	37.970	94.110	7,8%	-2,1%

Fonte: Elaborazioni Comune di Venezia Settore Turismo su dati ISTAT e Regione Veneto – Sistema Statistico Regionale

TERRAFERMA	2015		2016		Var. % 15-16	
	Arrivi	Presenze	Arrivi	Presenze	Arr.	Pres.
<i>Alberghiero</i>	1.296.875	2.228.613	1.311.453	2.254.457	1,1%	1,2%
<i>Complementare</i>	233.292	572.199	252.065	672.530	8,0%	17,5%
TOTALE	1.530.167	2.800.812	1.563.518	2.926.987	2,2%	4,5%
<i>Stranieri</i>	1.280.718	2.236.604	1.296.382	2.312.634	1,2%	3,4%
<i>Italiani</i>	249.449	564.208	267.136	614.353	7,1%	8,9%

Fonte: Elaborazioni Comune di Venezia Settore Turismo su dati ISTAT e Regione Veneto – Sistema Statistico Regionale

Il turismo nella Città metropolitana di Venezia anno 2016

CITTÀ METROPOL. VENEZIA	2015		2016		Var. % 15-16	
	Arrivi	Presenze	Arrivi	Presenze	Arr.	Pres.
<i>Balneare</i>	3.719.711	23.520.784	3.690.880	23.320.774	-0,8%	-0,9%
<i>Città d'Arte</i>	4.526.779	9.969.455	4.688.614	10.353.149	3,6%	3,8%
<i>Entroterra metr.</i>	405.705	696.305	419.183	745.393	3,3%	7,0%
TOTALE	8.652.195	34.186.544	8.798.677	34.419.316	1,7%	0,7%

Fonte: Elaborazioni Comune di Venezia Settore Turismo su dati ISTAT e Regione Veneto – Sistema Statistico Regionale

Città metropolitana: comprende i Comuni di Annone Veneto, Campagna Lupia, Campolongo Maggiore, Camponogara, Caorle, Cavallino Treporti, Cavarzere, Ceggia, Chioggia, Cinto Caomaggiore, Cona, Concordia Sagittaria, Dolo, Eraclea, Fiesso d'Artico, Fossalta di Piave, Fossalta di Portogruaro, Fossò, Gruaro, Jesolo, Marcon, Martellago, Meolo, Mira, Mirano, Musile di Piave, Noale, Noventa di Piave, Pianiga, Portogruaro, Pramaggiore, Quarto d'Altino, Salzano, San Donà di Piave, San Michele al Tagliamento-Bibione, San Stino di Livenza, Santa Maria di Sala, Scorzè, Spinea, Stra, Teglio Veneto, Torre di Mosto, Venezia, Vigonovo.

CITTÀ METROPOL. VENEZIA	2015		2016		Var. % 15-16	
	Arrivi	Presenze	Arrivi	Presenze	Arr.	Pres.
<i>Alberghiero</i>	5.700.215	14.988.580	5.788.675	15.344.580	1,6%	2,4%
<i>Complementare</i>	2.951.980	19.197.964	3.010.002	19.074.736	2,0%	-0,6%
TOTALE	8.652.195	34.186.544	8.798.677	34.419.316	1,7%	0,7%
<i>Stranieri</i>	6.530.838	24.781.454	6.663.262	25.292.332	2,0%	2,1%
<i>Italiani</i>	2.121.357	9.405.090	2.135.415	9.126.984	0,7%	-3,0%

Fonte: Elaborazioni Comune di Venezia Settore Turismo su dati ISTAT e Regione Veneto – Sistema Statistico Regionale

BALNEARE	2015		2016		Var. % 15-16	
	Arrivi	Presenze	Arrivi	Presenze	Arr.	Pres.
<i>Alberghiero</i>	1.742.035	7.027.867	1.746.693	7.202.319	0,3%	2,5%
<i>Extralberghiero</i>	1.977.676	16.492.917	1.944.187	16.118.455	-1,7%	-2,3%
TOTALE	3.719.711	23.520.784	3.690.880	23.320.774	-0,8%	-0,9%
<i>Stranieri</i>	2.355.996	15.789.312	2.381.262	16.045.074	1,1%	1,6%
<i>Italiani</i>	1.363.715	7.731.472	1.309.618	7.275.700	-4,0%	-5,9%

Fonte: Elaborazioni Comune di Venezia Settore Turismo su dati ISTAT e Regione Veneto – Sistema Statistico Regionale

Balneare: comprende i Comuni di Caorle, Cavallino Treporti, Chioggia, Eraclea, Jesolo, San Michele al Tagliamento-Bibione e la zona del Lido di Venezia.

CITTÀ D'ARTE	2015		2016		Var. % 15-16	
	Arrivi	Presenze	Arrivi	Presenze	Arr.	Pres.
<i>Alberghiero</i>	3.573.126	7.358.138	3.647.990	7.510.040	2,1%	2,1%
<i>Extralberghiero</i>	953.653	2.611.317	1.040.624	2.843.109	9,1%	8,9%
TOTALE	4.526.779	9.969.455	4.688.614	10.353.149	3,6%	3,8%
<i>Stranieri</i>	3.880.742	8.534.509	3.990.334	8.778.160	2,8%	2,9%
<i>Italiani</i>	646.037	1.434.946	698.280	1.574.989	8,1%	9,8%

Fonte: Elaborazioni Comune di Venezia Settore Turismo su dati ISTAT e Regione Veneto – Sistema Statistico Regionale

Città d'Arte: comprende il Comune di Venezia (ad esclusione della zona del Lido) e la Riviera del Brenta (Dolo, Fiesso d'Artico, Mira, Mirano, Stra, Vigonovo).

ENTROTERRA METROP.	2015		2016		Var. % 15-16	
	Arrivi	Presenze	Arrivi	Presenze	Arr.	Pres.
<i>Alberghiero</i>	385.054	602.575	393.992	632.221	2,3%	4,9%
<i>Complementare</i>	20.651	93.730	25.191	113.172	22,0%	20,7%
TOTALE	405.705	696.305	419.183	745.393	3,3%	7,0%
<i>Stranieri</i>	294.100	457.633	291.666	469.098	-0,8%	2,5%
<i>Italiani</i>	111.605	238.672	127.517	276.295	14,3%	15,8%

Fonte: Elaborazioni Comune di Venezia Settore Turismo su dati ISTAT e Regione Veneto – Sistema Statistico Regionale

Entrotterra metropolitano: comprende i Comuni di Annone Veneto, Campagna Lupia, Campolongo Maggiore, Camponogara, Cavarzere, Ceggia, Cinto Caomaggiore, Cona, Concordia Sagittaria, Fossalta di Piave, Fossalta di Portogruaro, Fossò, Gruaro, Marcon, Martellago, Meolo, Musile di Piave, Noale, Noventa di Piave, Pianiga, Portogruaro, Pramaggiore, Quarto d'Altino, Salzano, San Donà di Piave, San Stino di Livenza, Santa Maria di Sala, Scorzè, Spinea, Teglio Veneto, Torre di Mosto.

La domanda

Nel periodo 2012-2016, gli arrivi (numero fisico di persone non residenti che arrivano nel territorio del Comune di Venezia trascorrendovi almeno una notte) passano da poco più di 4 milioni e centomila unità a oltre di 4 milioni e seicentomila unità; mentre le presenze (numero complessivo di pernottamenti), che nel 2012 si attestavano a circa 9 milioni e trecentomila unità, superano la soglia dei 10 milioni e mezzo.

La crescita degli indicatori permane anche nel 2016, anche se, rispetto al 2015, si evidenzia una crescita più contenuta degli arrivi, che passano dal +5,0 per cento al +3,3 per cento, ed un più consistente incremento delle presenze, che passano dal 2.0 per cento al +3,2 per cento.

La permanenza media resta assestata a 2,26 giorni, pari a quello del 2011, valore a cui era ritornata nel 2015, dopo 4 anni di lieve incremento.

Il settore alberghiero continua ad accogliere la maggioranza degli ospiti, mentre il complementare si distingue per una maggiore durata del soggiorno. Ciò si deve anche alla presenza dei campeggi della terraferma, nei quali i soggiorni sono tradizionalmente più lunghi.

Gli stranieri rappresentano l'86 per cento dell'intero mercato turistico: nel 2016 prosegue la crescita che caratterizza tutto il quinquennio, ma la loro permanenza media rimane sul livello del 2015.

Il mercato interno passa dal 13,3 al 14,0 per cento, riprendendo la crescita negli arrivi che si era parzialmente interrotta nel 2015, cui corrisponde un incremento delle presenze. La permanenza media segna un lieve aumento.

Anche nel 2016, come nel 2015, si registra il maggior numero di pernottamenti nel terzo trimestre, con luglio che si conferma il mese *clou*. Il trimestre con maggiore crescita è il primo, con gennaio e febbraio mesi *clou*.

La Città storica accoglie poco più del 62 per cento degli arrivi ed il 67 per cento delle presenze, con una durata media del soggiorno di poco meno di 2 giorni e mezzo. Al Lido, dove pernotta il 4 per cento dei turisti, dopo la leggera crescita nel 2015, il trend ritorna a diminuire sia negli arrivi che nelle presenze. La permanenza media, di circa 3 giorni, si conferma la più lunga delle tre zone, anche grazie alla componente di turismo balneare. La Terraferma, infine, si conferma meta per quasi il 34 per cento dei turisti; la permanenza media è la più bassa, poco meno di 1,9 giorni, riflesso del turismo *business* e zona privilegiata per brevissimi pernottamenti di tour organizzati.

Le presenze sono caratterizzate da stagionalità, con flussi relativamente più elevati da aprile a ottobre. Distinguendo i turisti sulla base della nazionalità, si nota una significativa differenza tra le stagionalità del turismo straniero e quello italiano, con andamenti quasi contrapposti, salvo una compresenza nei mesi di aprile e ottobre. Ciò comporta una compensazione dei flussi, con un bilanciamento relativo della stagionalità (che complessivamente viene condizionata dal maggiore peso del turismo straniero). Conseguentemente, nel corso dell'anno, la composizione dei turisti varia da un mese all'altro: se luglio, con il 91 per cento, registra la più alta percentuale di presenze straniere, gennaio e dicembre vedono il peso di queste presenze ridursi al 76 per cento. Viceversa, le presenze dei turisti italiani passano dal 24 per cento di gennaio e dicembre al 9 per cento di luglio.

Relativamente alla provenienza, l'Europa rappresenta il bacino più consistente, seguono Americhe, Asia, Oceania, Medio Oriente e Africa.

Nel 2016, i primi 12 paesi di provenienza sono: USA, Regno Unito, Francia, Germania, Cina, Spagna, Corea del Sud, Australia, Giappone, Canada, Brasile e Argentina.

Gli Stati Uniti si confermano il primo mercato straniero: in crescita dal 2013 al 2015, nel 2016 segnano una battuta d'arresto, dovuta agli arrivi sostanzialmente stabili e ad un calo nelle presenze (-2,1%).

Nel 2016 il Regno Unito mantiene la seconda posizione a seguito di un ulteriore incremento, rispetto al 2015, sia degli arrivi (+14,7%) che delle presenze (+12,5%).

La Francia, in terza posizione, segna una netta ripresa sia negli arrivi (+7,0%), che ritornano ai livelli del 2014, sia nelle presenze (+4,3%). Seppur con una lieve flessione, mantiene il primato della più alta permanenza media, di quasi tre giorni.

La Germania continua la crescita del 2015, in particolare gli arrivi (+7,0%), mentre le presenze hanno un incremento più contenuto (+2,0%), e riconquista la quarta posizione, che aveva ceduto alla Cina nel 2015.

La Cina segna una pessima *performance*, sia negli arrivi (-23,6%) che nelle presenze (-19,5%), e ritorna in quinta posizione.

La Spagna consolida la ripresa del 2014 e del 2015 con una crescita a doppia cifra, sia negli arrivi (+14,6%) che nelle presenze (15,2%), e subentra al Giappone in sesta posizione.

Continua la *performance* positiva della Corea del Sud (arrivi +12,6%, presenze +9,9%), che sale alla settima posizione, superando l'Australia che, seppure a fronte di un'aumentata flessione negli arrivi (-4,8%) e nelle presenze (-6,3%), resta stabile in ottava posizione, mentre il Giappone, che segna un forte calo rispetto al 2015 (arrivi -18,5%, presenze -15,3%), si colloca nono.

Il Canada, pur in flessione (arrivi -1,4%, presenze -3,8%), riconquista la decima posizione, mentre il Brasile, in forte calo (arrivi -18,7%, presenze -18,8%), è undicesimo.

L'Argentina resta in dodicesima e ultima posizione, nonostante il perdurare della crescita a doppia cifra sia negli arrivi (+18,1%) che nelle presenze (+16,8%), anche se non ai livelli del 2015.

Nota metodologica

I movimenti degli ospiti (arrivi/presenze), ai fini delle rilevazioni statistiche, sono forniti dall'Ufficio di Statistica della Regione del Veneto, che raccoglie i dati direttamente dagli operatori delle strutture ricettive tramite il Sistema informativo regionale del turismo, secondo le disposizioni emanate dall'Istituto Nazionale di Statistica (ISTAT) e dalla stessa struttura regionale di statistica, ai sensi dell'art. 13, comma 5, della vigente Legge regionale n. 11/2013.

1. Arrivi e presenze

1 – Arrivi e presenze nel Comune di Venezia per struttura ricettiva

Anno	Arrivi (x 1.000)	Var %	Presenze (x 1.000)	Var. %	Perm. media
Totale strutture ricettive					
2012	4.106	-	9.310	-	2,27
2013	4.252	3,5%	9.778	5,0%	2,30
2014	4.281	0,7%	9.983	2,1%	2,33
2015	4.496	5,0%	10.183	2,0%	2,26
2016	4.646	3,3%	10.512	3,2%	2,26
Strutture alberghiere					
2012	3.336	-	7.031	-	2,11
2013	3.444	3,2%	7.246	3,1%	2,10
2014	3.411	-0,9%	7.546	4,1%	2,21
2015	3.526	3,3%	7.530	-0,2%	2,14
2016	3.591	1,9%	7.631	1,3%	2,12
Strutture complementari					
2012	770	-	2.280	-	2,96
2013	808	4,9%	2.532	11,1%	3,13
2014	869	7,6%	2.438	-3,7%	2,80
2015	970	11,6%	2.653	8,8%	2,73
2016	1.054	8,7%	2.881	8,6%	2,73

Fonte: Elaborazioni Comune di Venezia Settore Turismo su dati ISTAT e Regione Veneto – Sistema Statistico Regionale

Arrivi e presenze

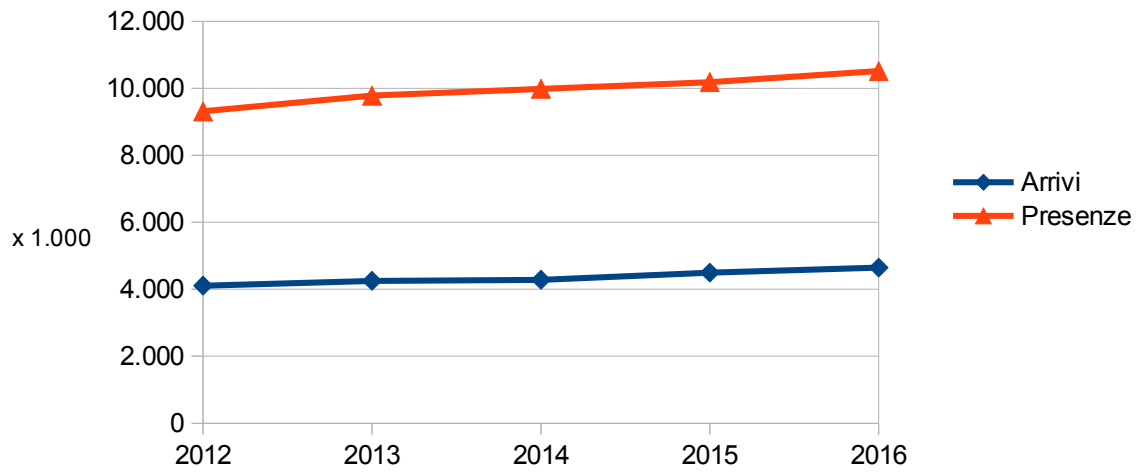

Arrivi e presenze: alberghiero

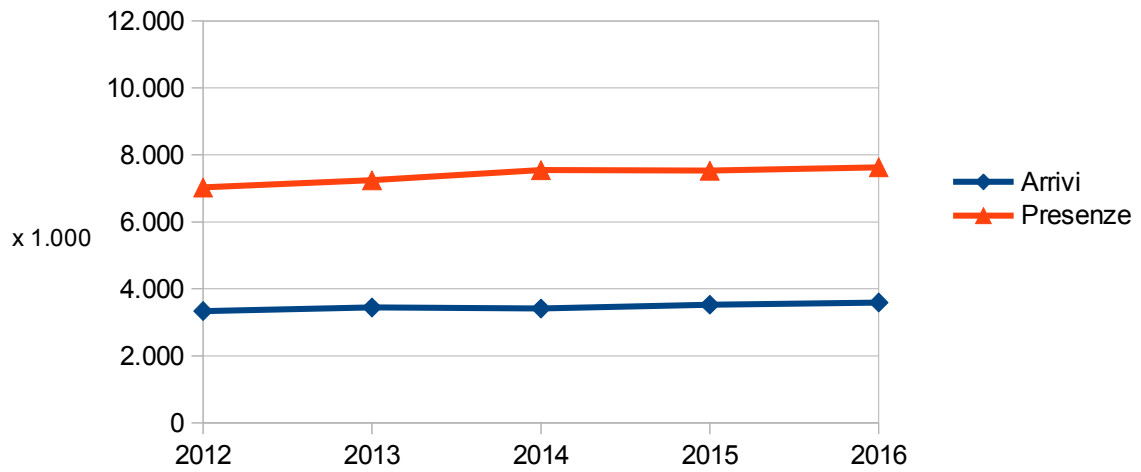

Arrivi e presenze: complementare

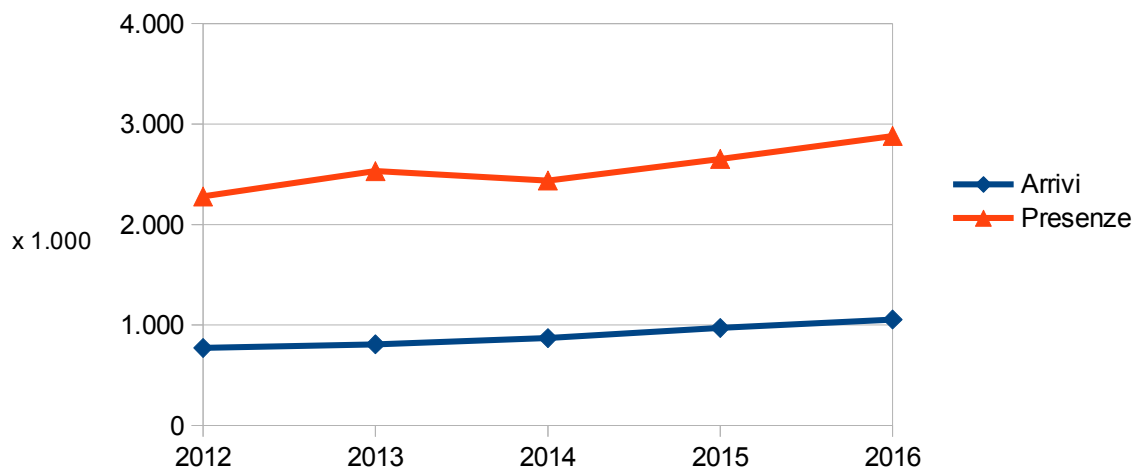

Numeri indici degli arrivi e delle presenze

(anno base 2012 = 100)

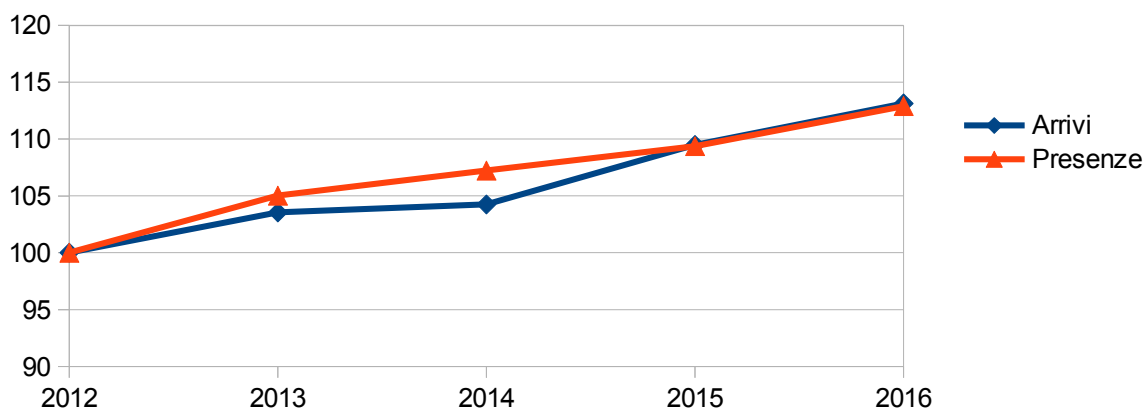

Numeri indici degli arrivi e delle presenze nel settore alberghiero:

(anno base 2012 = 100)

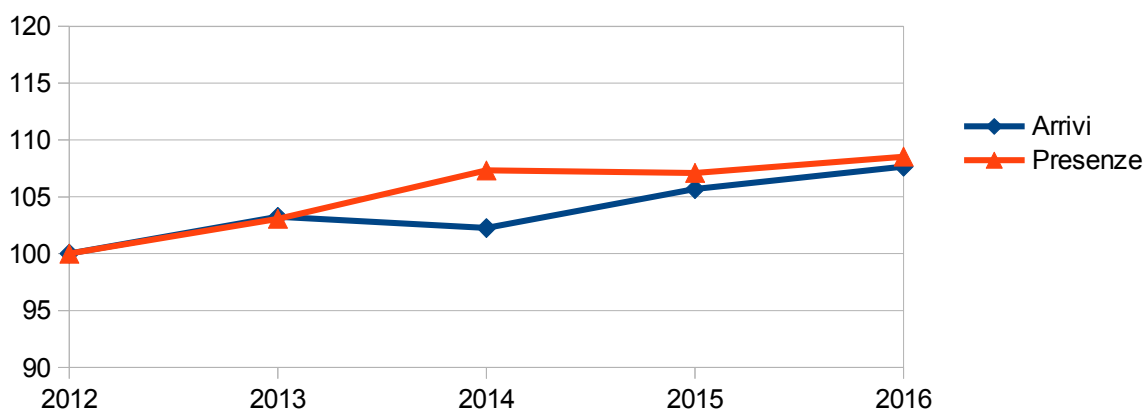

Numeri indici degli arrivi e delle presenze nel settore complementare

(anno base 2012 = 100)

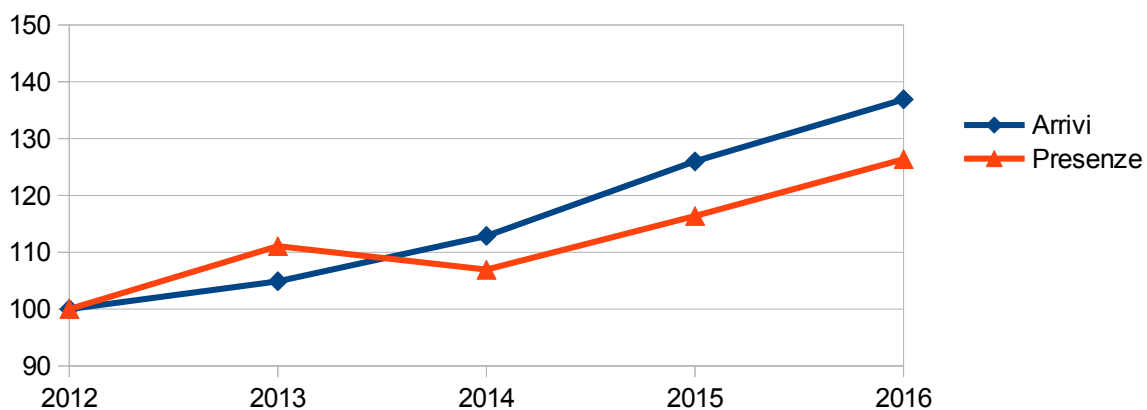

Arrivi totali e per struttura ricettiva

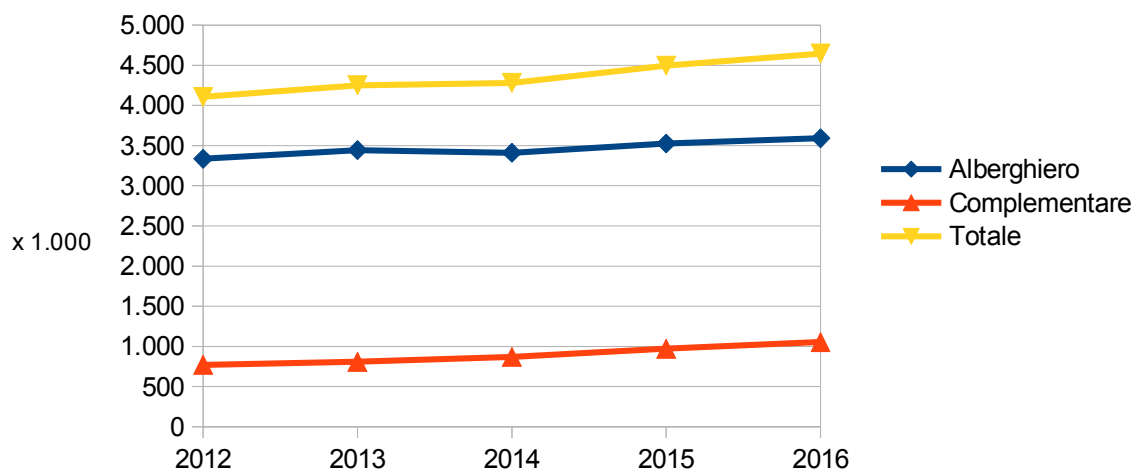

Presenze totali e per struttura ricettiva

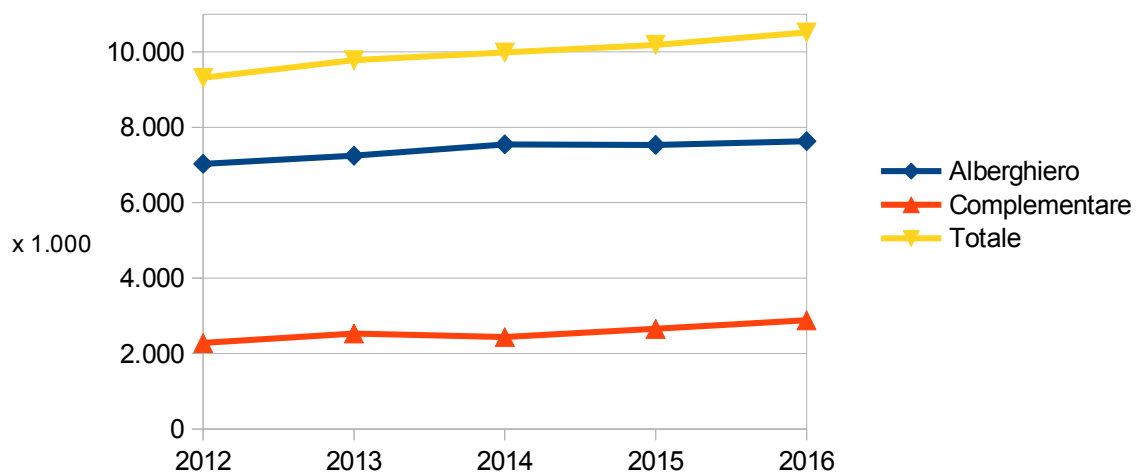

Permanenza media totale e struttura ricettiva

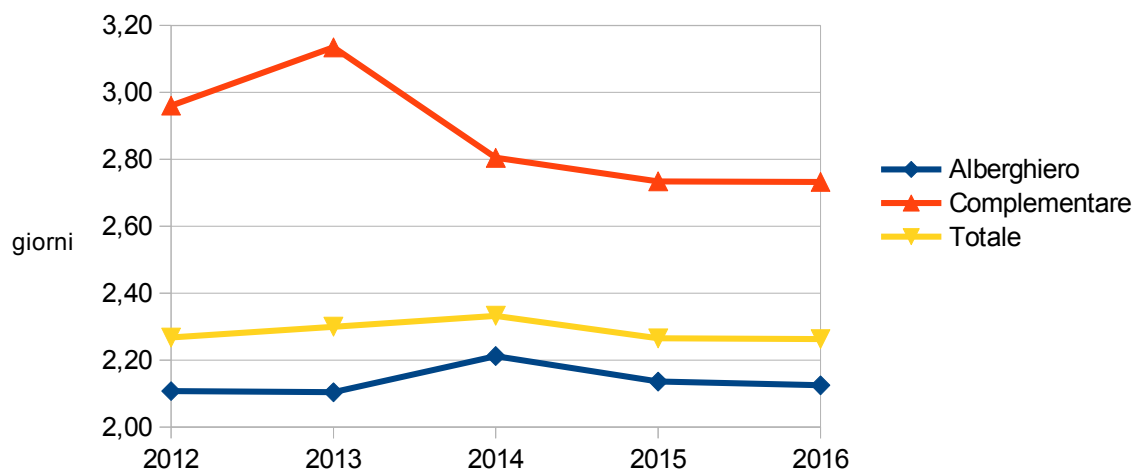

Numeri indici degli arrivi totali e per struttura ricettiva

(anno base 2012 = 100)

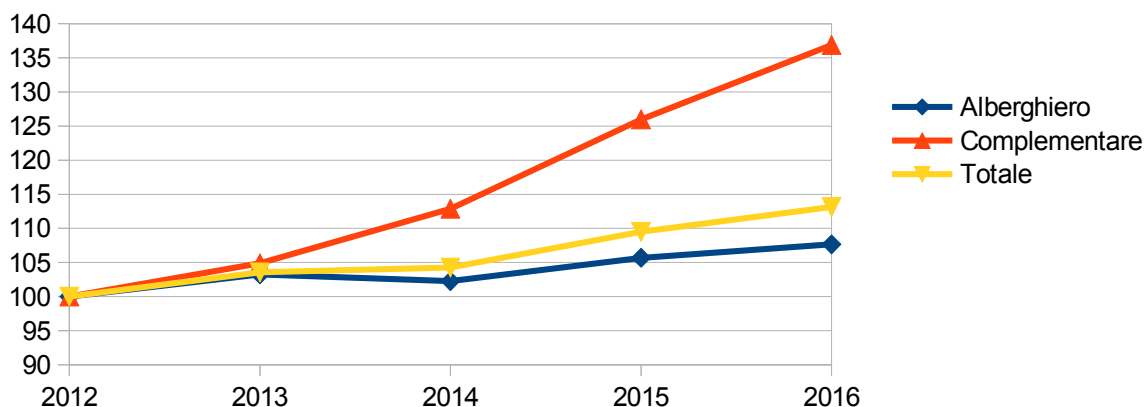

Numeri indici delle presenze totali e per struttura ricettiva

(anno base 2012 = 100)

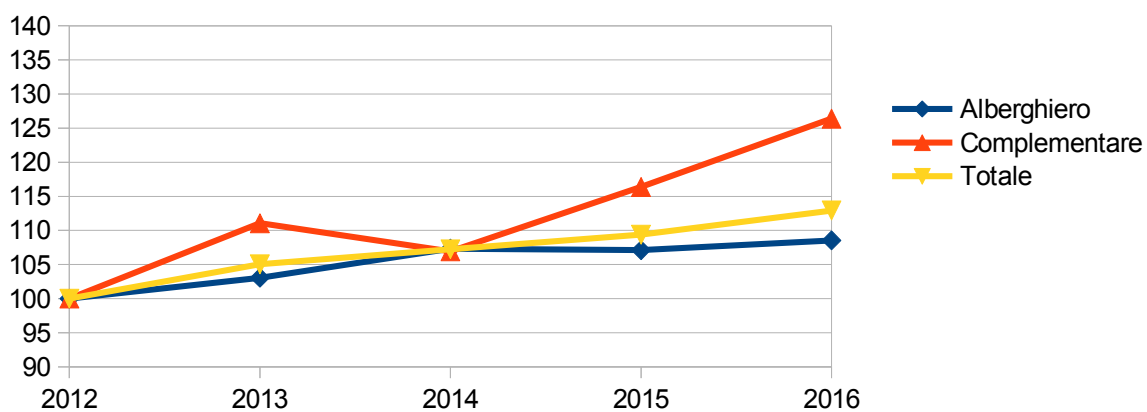

Numeri indici della permanenza media per struttura ricettiva

(anno base 2012 = 100)

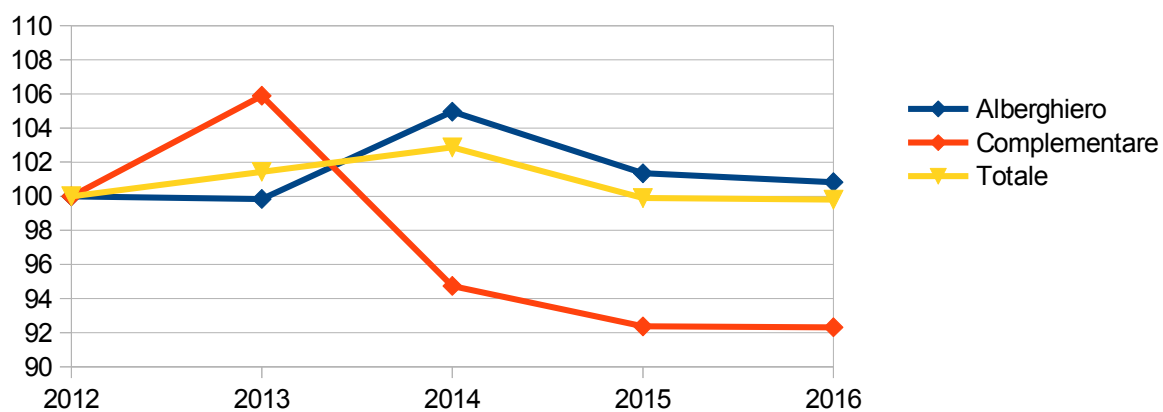

2 – Arrivi e presenze nel Comune di Venezia per provenienza

Anno	Arrivi (x 1.000)	Var. %	Presenze (x 1.000)	Var. %	Perm. media
Totale					
2012	4.106	-	9.310	-	2,27
2013	4.252	3,5%	9.778	5,0%	2,30
2014	4.281	0,7%	9.983	2,1%	2,33
2015	4.496	5,0%	10.183	2,0%	2,26
2016	4.646	3,3%	10.512	3,2%	2,26
Stranieri					
2012	3.544	-	7.999	-	2,26
2013	3.686	4,0%	8.421	5,3%	2,28
2014	3.686	0,0%	8.482	0,7%	2,30
2015	3.898	5,7%	8.788	3,6%	2,25
2016	3.995	2,5%	8.983	2,2%	2,25
Italiani					
2012	562	-	1.311	-	2,33
2013	566	0,7%	1.357	3,5%	2,40
2014	595	5,1%	1.501	10,6%	2,53
2015	598	0,6%	1.394	-7,1%	2,33
2016	651	8,8%	1.528	9,6%	2,35

Fonte: Elaborazioni Comune di Venezia Settore Turismo su dati ISTAT e Regione Veneto – Sistema Statistico Regionale

Arrivi totali e per provenienza

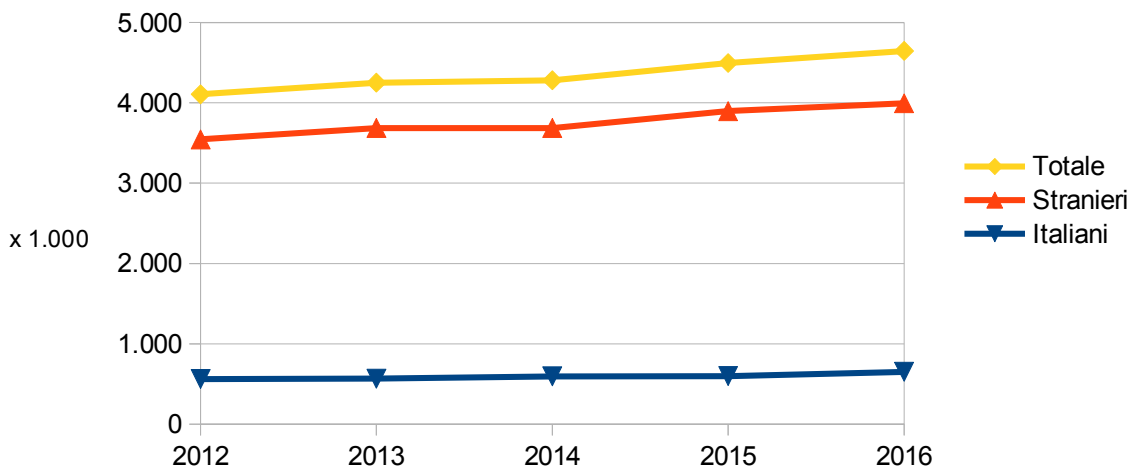

Presenze totali e per provenienza

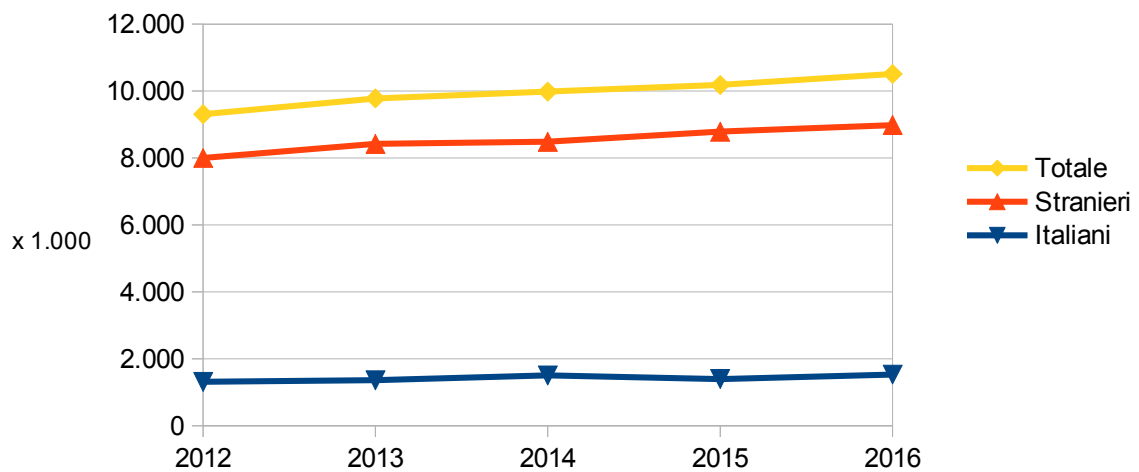

Permanenza media totale e per provenienza

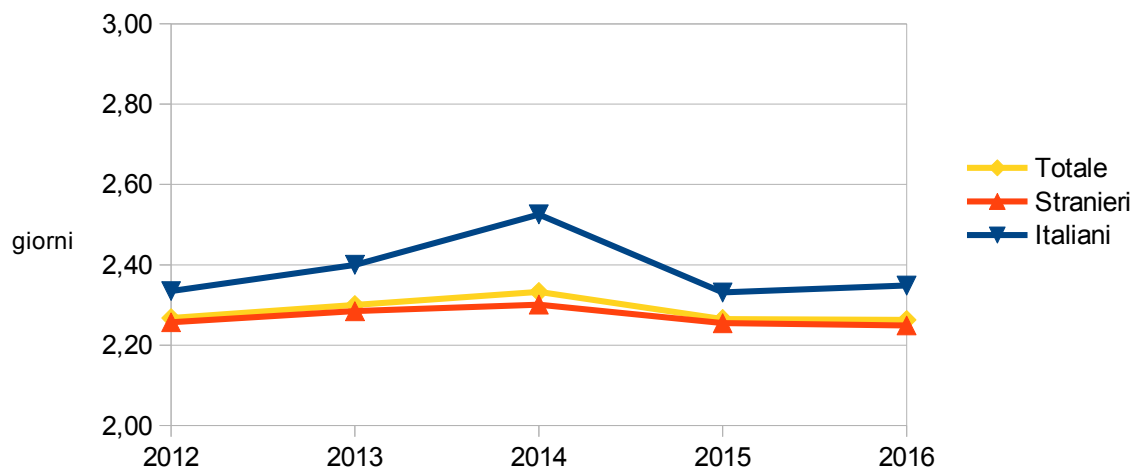

Numeri indici degli arrivi totali e per provenienza

(anno base 2012=100)

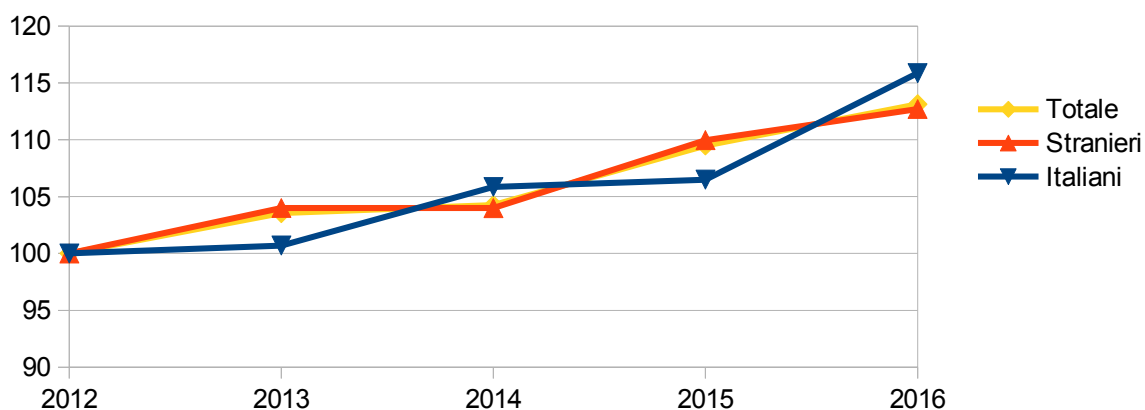

Numeri indici delle presenze totali e per provenienza

(anno base 2012=100)

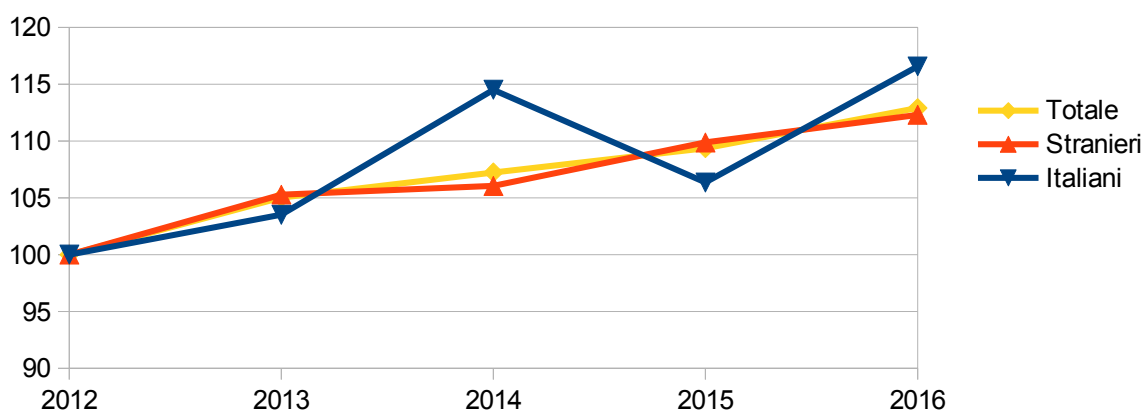

Numeri indici della permanenza media totale e per provenienza

(anno base 2012:100)

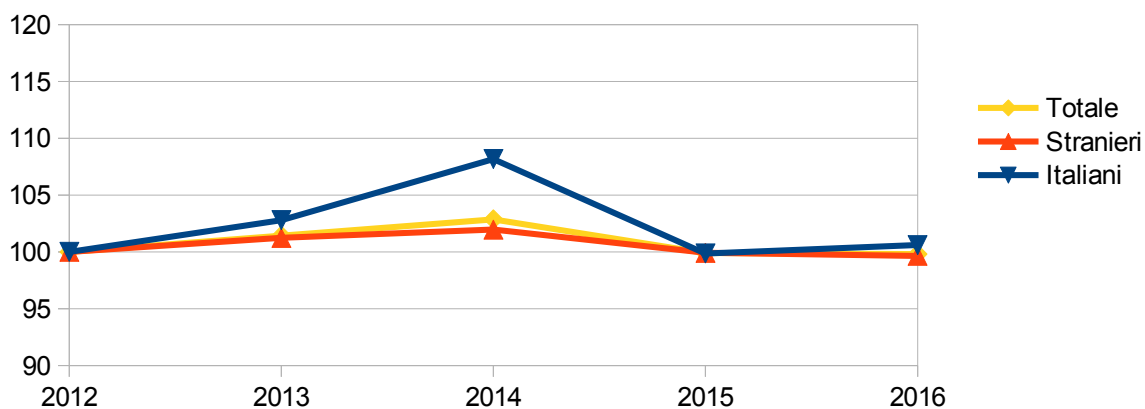

3 – Mercato straniero: arrivi e presenze totali e per struttura ricettiva

Anno	Arrivi (x 1.000)	Quota su tot. arrivi	Presenze (x 1.000)	Quota su tot. presenze	Perm. media
Mercato straniero: totale strutture ricettive					
2012	3.544	86,3%	7.999	85,9%	2,26
2013	3.686	86,7%	8.421	86,1%	2,28
2014	3.686	86,1%	8.482	85,0%	2,30
2015	3.898	86,7%	8.788	86,3%	2,25
2016	3.995	86,0%	8.983	85,5%	2,25
Mercato straniero: strutture alberghiere					
2012	2.896	70,5%	6.160	66,2%	2,13
2013	3.000	70,6%	6.357	65,0%	2,12
2014	2.947	68,8%	6.482	64,9%	2,20
2015	3.068	68,2%	6.596	64,8%	2,15
2016	3.095	66,6%	6.626	63,0%	2,14
Mercato straniero: strutture complementari					
2012	649	15,8%	1.838	19,7%	2,83
2013	686	16,1%	2.064	21,1%	3,01
2014	740	17,3%	1.999	20,0%	2,70
2015	830	18,5%	2.193	21,5%	2,64
2016	900	19,4%	2.357	22,4%	2,62

Fonte: Elaborazioni Comune di Venezia Settore Turismo su dati ISTAT e Regione Veneto – Sistema Statistico Regionale

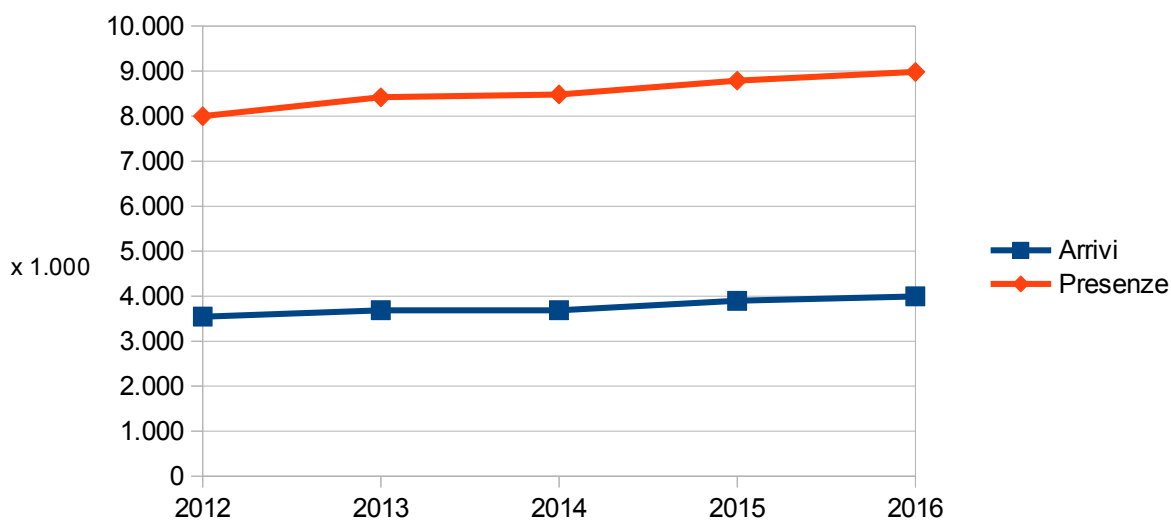

4 – Mercato italiano: arrivi e presenze totali e per struttura ricettiva

Anno	Arrivi (x 1.000)	Quota su tot. arrivi	Presenze (x 1.000)	Quota su tot. presenze	Perm. media
Mercato italiano: totale strutture ricettive					
2012	562	13,7%	1.311	14,1%	2,33
2013	566	13,3%	1.357	13,9%	2,40
2014	595	13,9%	1.501	15,0%	2,53
2015	598	13,3%	1.394	13,7%	2,33
2016	651	14,0%	1.528	14,5%	2,35
Mercato italiano: strutture alberghiere					
2012	441	10,7%	870	9,3%	1,97
2013	444	10,4%	889	9,1%	2,00
2014	465	10,9%	1.063	10,6%	2,29
2015	458	10,2%	934	9,2%	2,04
2016	496	10,7%	1.005	9,6%	2,02
Mercato italiano: strutture complementari					
2012	121	3,0%	441	4,7%	3,64
2013	122	2,9%	468	4,8%	3,85
2014	130	3,0%	438	4,4%	3,38
2015	141	3,1%	460	4,5%	3,27
2016	154	3,3%	524	5,0%	3,39

Fonte: Elaborazioni Comune di Venezia Settore Turismo su dati ISTAT e Regione Veneto – Sistema Statistico Regionale

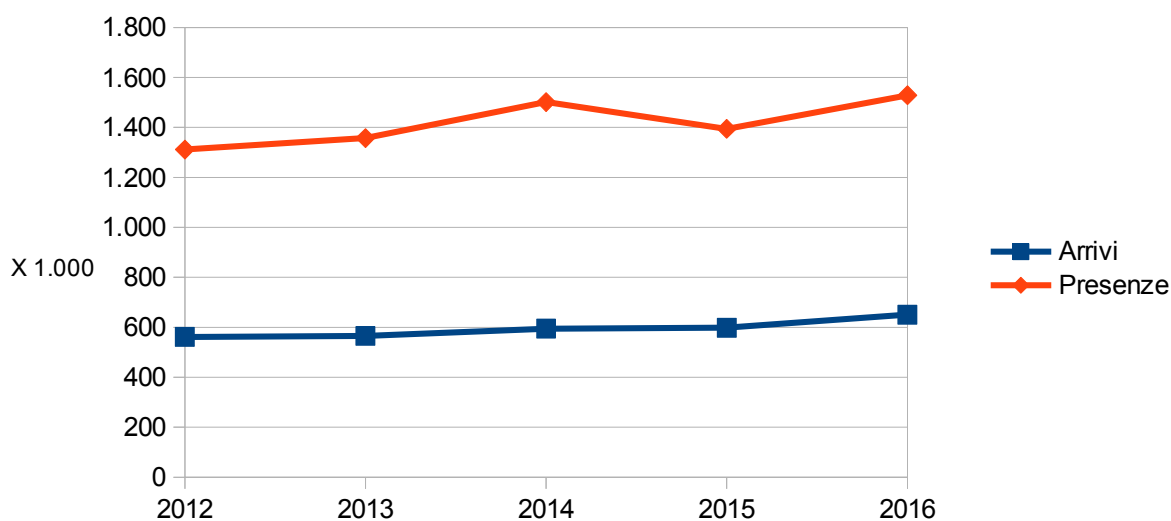

5 – Andamento mensile presenze

Comune di Venezia 2015		Comune di Venezia 2016		Var. % 15-16
Presenze totali (x1.000)		Presenze totali (x1.000)		
gennaio	440	gennaio	505	14,7%
febbraio	570	febbraio	615	7,9%
marzo	695	marzo	796	14,4%
1° Trimestre	1.705	1° Trimestre	1.915	12,3%
aprile	883	aprile	896	1,5%
maggio	1.035	maggio	1.038	0,3%
giugno	995	giugno	1.000	0,5%
2° Trimestre	2.913	2° Trimestre	2.934	0,7%
luglio	1.159	luglio	1.167	0,7%
agosto	1.135	agosto	1.144	0,8%
settembre	1.070	settembre	1.058	-1,2%
3° Trimestre	3.364	3° Trimestre	3.368	0,1%
ottobre	1.014	ottobre	1.037	2,3%
novembre	654	novembre	672	2,7%
dicembre	533	dicembre	586	9,8%
4° Trimestre	2.201	4° Trimestre	2.294	4,2%
Totale anno	10.183	Totale anno	10.512	3,2%

Fonte: Elaborazioni Comune di Venezia Settore Turismo su dati ISTAT e Regione Veneto – Sistema Statistico Regionale

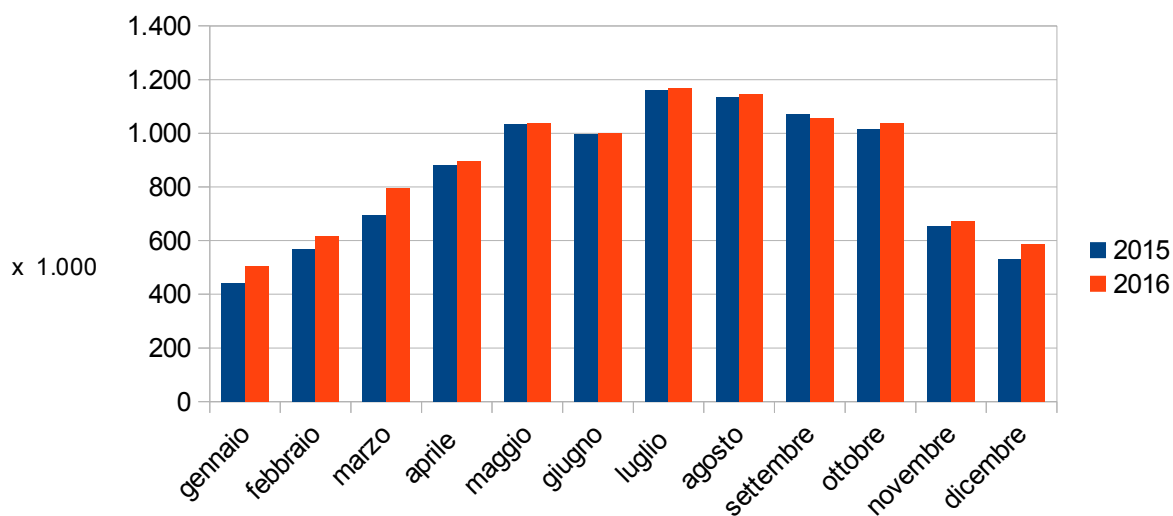

6 – Mercato straniero: andamento mensile presenze

Comune di Venezia 2015		Comune di Venezia 2016		Var. % 15-16
Presenze turisti stranieri (x1.000)		Presenze turisti stranieri (x1.000)		
gennaio	337	gennaio	382	13,2%
febbraio	459	febbraio	486	5,9%
marzo	566	marzo	655	15,6%
1° Trimestre	1.362	1° Trimestre	1.522	11,7%
aprile	748	aprile	760	1,5%
maggio	913	maggio	928	1,6%
giugno	903	giugno	883	-2,2%
2° Trimestre	2.564	2° Trimestre	2.571	0,3%
luglio	1.065	luglio	1.066	0,2%
agosto	1.030	agosto	1.023	-0,7%
settembre	943	settembre	927	-1,6%
3° Trimestre	3.038	3° Trimestre	3.017	-0,7%
ottobre	895	ottobre	883	-1,3%
novembre	528	novembre	542	2,6%
dicembre	401	dicembre	448	11,8%
4° Trimestre	1.824	4° Trimestre	1.873	2,7%
Totale anno	8.788	Totale anno	8.983	2,2%

Fonte: Elaborazioni Comune di Venezia Settore Turismo su dati ISTAT e Regione Veneto – Sistema Statistico Regionale

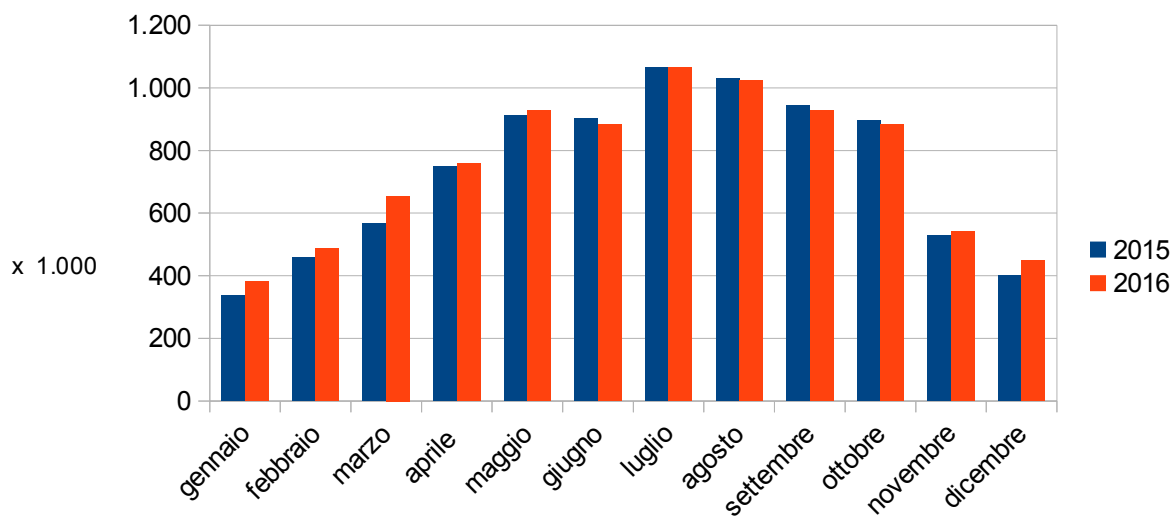

7 – Mercato italiano: andamento mensile presenze

Comune di Venezia 2015		Comune di Venezia 2016		Var. % 15-16
Presenze turisti Italiani (x1.000)		Presenze turisti Italiani (x1.000)		
gennaio	103	gennaio	123	19,6%
febbraio	111	febbraio	129	16,5%
marzo	129	marzo	141	9,4%
1° Trimestre	343	1° Trimestre	393	14,7%
aprile	134	aprile	136	1,3%
maggio	121	maggio	109	-9,9%
giugno	92	giugno	117	26,3%
2° Trimestre	348	2° Trimestre	362	4,1%
luglio	94	luglio	101	6,9%
agosto	104	agosto	120	15,2%
settembre	127	settembre	130	2,1%
3° Trimestre	326	3° Trimestre	351	7,7%
ottobre	119	ottobre	154	29,7%
novembre	126	novembre	130	3,0%
dicembre	132	dicembre	138	4,0%
4° Trimestre	378	4° Trimestre	422	11,7%
Totale anno	1.394	Totale anno	1.528	9,6%

Fonte: Elaborazioni Comune di Venezia Settore Turismo su dati ISTAT e Regione Veneto – Sistema Statistico Regionale

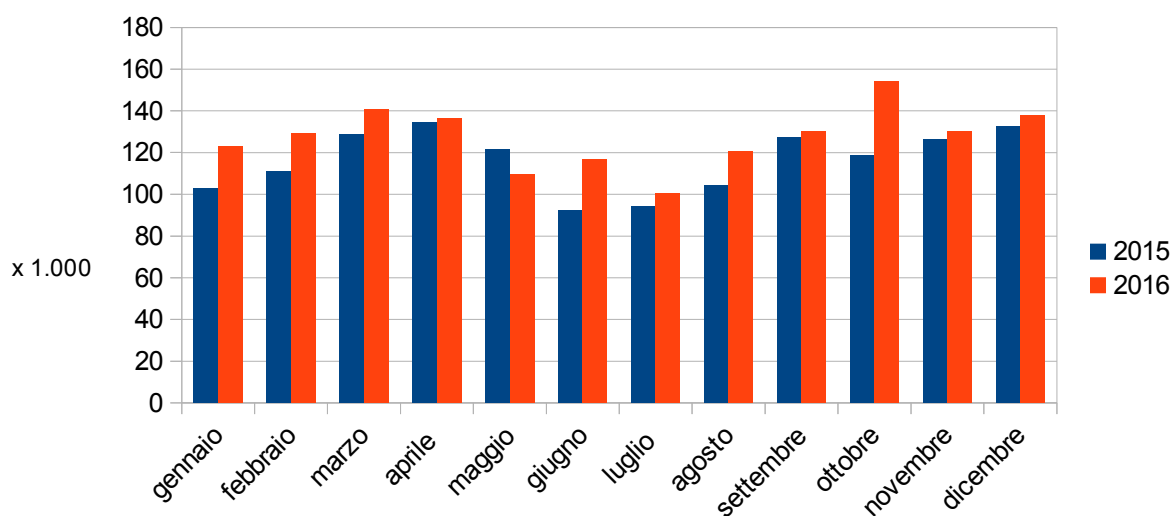

Percentuale presenze mensili sul totale annuo per provenienza

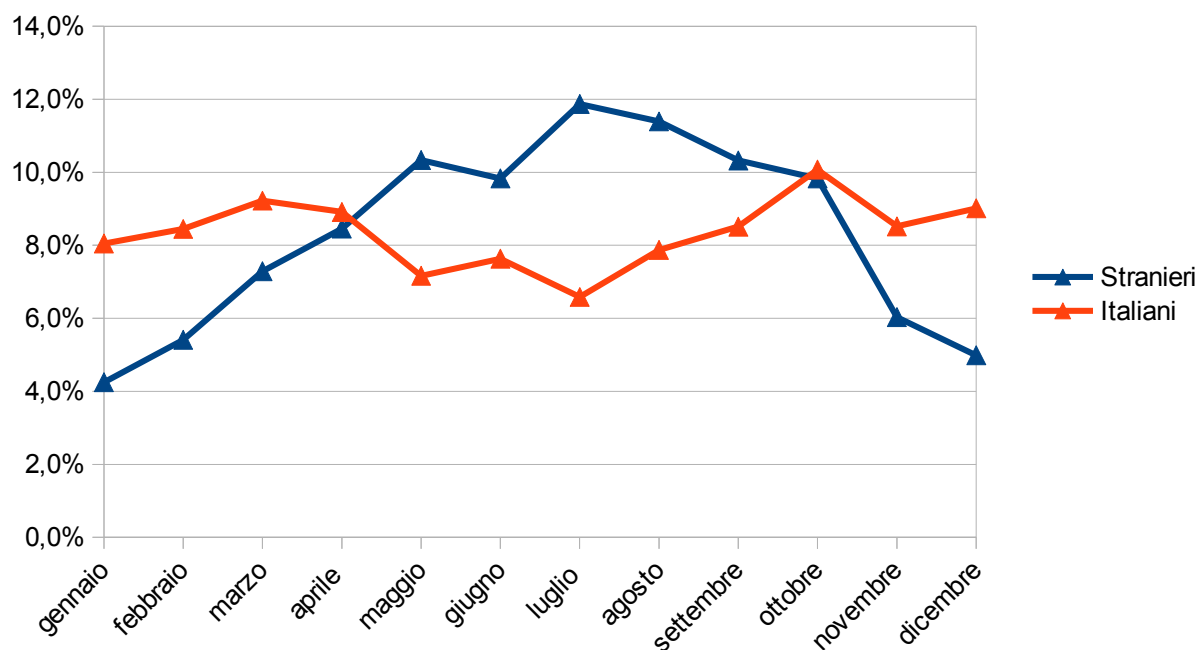

Composizione delle presenze mensili per provenienza

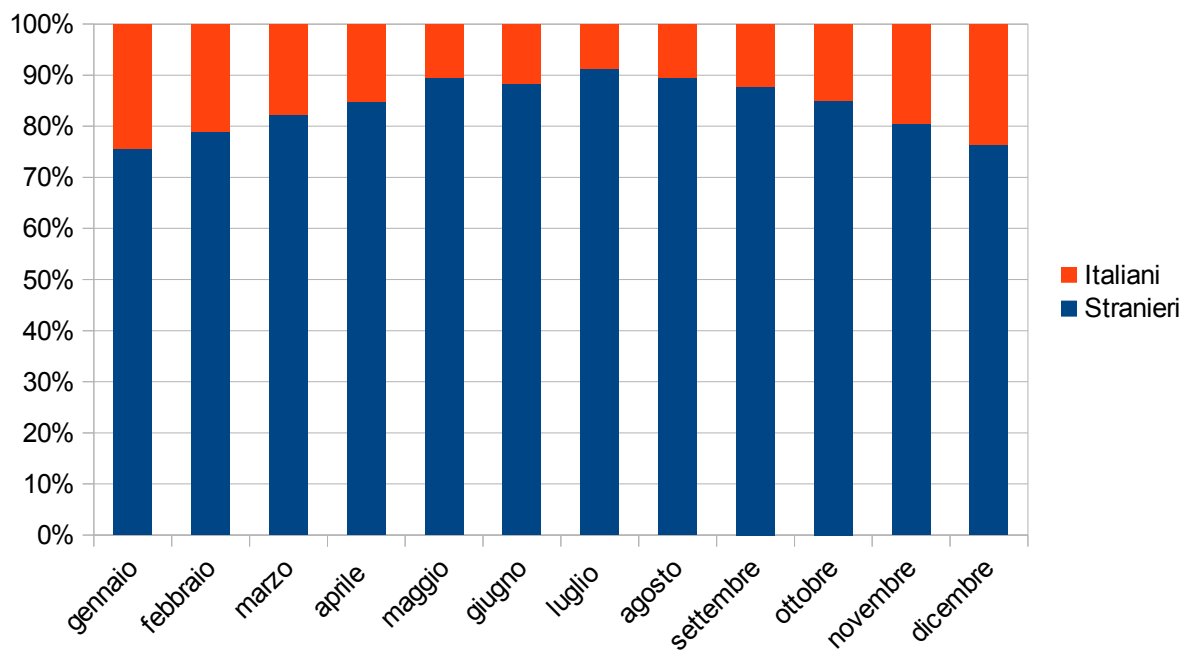

8 – Arrivi e presenze nelle tre zone del Comune di Venezia

Anno	Arrivi (x 1.000)	Presenze (x 1.000)	Perm. media	Quota su tot. arrivi	Quota su tot. presenze
------	---------------------	-----------------------	-------------	-------------------------	---------------------------

Comune di Venezia

2012	4.106	9.310	2,27	100,0%	100,0%
2013	4.252	9.778	2,30		
2014	4.281	9.983	2,33		
2015	4.496	10.183	2,26		
2016	4.646	10.512	2,26		

Città storica

2012	2.485	6.222	2,50	60,5%	66,8%
2013	2.533	6.402	2,53	59,6%	65,5%
2014	2.599	6.425	2,47	60,7%	64,4%
2015	2.777	6.814	2,45	61,8%	66,9%
2016	2.896	7.046	2,43	62,3%	67,0%

Lido

2012	170	516	3,03	4,1%	5,5%
2013	187	554	2,96	4,4%	5,7%
2014	184	538	2,92	4,3%	5,4%
2015	189	568	3,00	4,2%	5,6%
2016	186	539	2,90	4,0%	5,1%

Terraferma

2012	1.451	2.572	1,77	35,3%	27,6%
2013	1.532	2.822	1,84	36,0%	28,9%
2014	1.498	3.020	2,02	35,0%	30,3%
2015	1.530	2.801	1,83	34,0%	27,5%
2016	1.564	2.927	1,87	33,7%	27,8%

Fonte: Elaborazioni Comune di Venezia Settore Turismo su dati ISTAT e Regione Veneto – Sistema Statistico Regionale

9 – Stranieri e italiani nelle tre zone del Comune di Venezia

Anno	Stranieri			Italiani			Totale	
	Arrivi X 1.000	Presen. X 1.000	Perm. Media	Arrivi X 1.000	Presen. X 1.000	Perm. Media	Arrivi X 1.000	Presen. X 1.000

Città storica

2012	2.201	5.507	2,50	284	714	2,51	2.485	6.222
2013	2.241	5.652	2,52	292	749	2,56	2.533	6.402
2014	2.295	5.683	2,48	304	742	2,44	2.599	6.425
2015	2.463	6.080	2,47	313	734	2,34	2.777	6.814
2016	2.550	6.226	2,44	346	820	2,37	2.896	7.046

Lido

2012	140	431	3,08	31	86	2,81	170	516
2013	156	473	3,03	31	81	2,61	187	554
2014	148	447	3,01	36	91	2,55	184	538
2015	154	472	3,07	35	96	2,73	189	568
2016	148	445	3,01	38	94	2,48	186	539

Terraferma

2012	1.204	2.061	1,71	247	511	2,07	1.451	2.572
2013	1.289	2.295	1,78	242	527	2,18	1.532	2.822
2014	1.243	2.352	1,89	255	668	2,63	1.498	3.020
2015	1.281	2.237	1,75	249	564	2,26	1.530	2.801
2016	1.296	2.313	1,78	267	614	2,30	1.564	2.927

Fonte: Elaborazioni Comune di Venezia Settore Turismo su dati ISTAT e Regione Veneto – Sistema Statistico Regionale

Presenze 2016 Stranieri

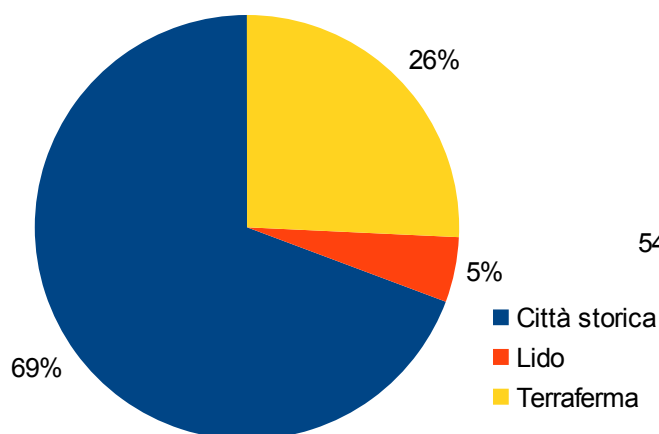

Presenze 2016 Italiani

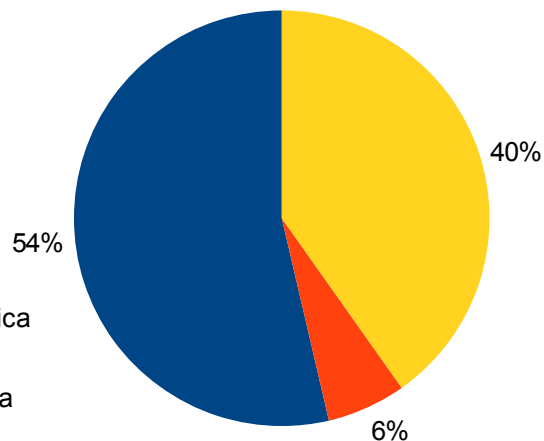

10 – Settore alberghiero e complementare nelle tre zone del Comune di Venezia

Anno	Alberghiero			Complementare			Totale	
	Arrivi X 1.000	Presen. X 1.000	Perm. Media	Arrivi X 1.000	Presen. X 1.000	Perm. Media	Arrivi X 1.000	Presen. X 1.000

Città storica

2012	1.904	4.452	2,34	581	1.770	3,05	2.485	6.222
2013	1.942	4.520	2,33	591	1.882	3,19	2.533	6.402
2014	1.955	4.579	2,34	644	1.847	2,87	2.599	6.425
2015	2.067	4.830	2,34	709	1.985	2,80	2.777	6.814
2016	2.121	4.931	2,33	775	2.115	2,73	2.896	7.046

Lido

2012	146	429	2,93	24	88	3,62	170	516
2013	168	483	2,87	19	71	3,81	187	554
2014	165	465	2,83	19	73	3,75	184	538
2015	161	472	2,92	28	96	3,48	189	568
2016	159	446	2,80	27	94	3,49	186	539

Terraferma

2012	1.286	2.150	1,67	165	422	2,56	1.451	2.572
2013	1.333	2.243	1,68	198	579	2,92	1.532	2.822
2014	1.291	2.502	1,94	206	518	2,51	1.498	3.020
2015	1.297	2.229	1,72	233	572	2,45	1.530	2.801
2016	1.311	2.254	1,72	252	673	2,67	1.564	2.927

Fonte: Elaborazioni Comune di Venezia Settore Turismo su dati ISTAT e Regione Veneto – Sistema Statistico Regionale

2. Paesi di provenienza

1 – Arrivi e presenze per Paese di provenienza anno 2016: Europa

Paese di Provenienza	Alberghiero		Complementare		Totale strutture	
	Arrivi	Presenze	Arrivi	Presenze	Arrivi	Presenze
Regno Unito	312.565	813.069	84.498	248.881	397.063	1.061.950
Francia	224.497	614.877	100.904	324.875	325.401	939.752
Germania	177.068	475.663	81.286	240.814	258.354	716.477
Spagna	128.564	293.050	41.385	102.553	169.949	395.603
Svizzera*	57.115	148.459	20.824	58.770	77.939	207.229
Austria	57.340	134.889	17.750	45.114	75.090	180.003
Russia	43.887	102.127	15.819	39.593	59.706	141.720
Paesi bassi	37.086	92.298	20.146	61.423	57.232	153.721
Belgio	39.828	108.483	14.536	45.133	54.364	153.616
Polonia	22.258	49.905	14.903	35.950	37.161	85.855
Turchia	24.161	52.928	8.348	16.457	32.509	69.385
Svezia	23.900	60.083	8.264	21.387	32.164	81.470
Portogallo	25.283	58.968	6.390	15.417	31.673	74.385
Romania	23.693	61.859	7.301	23.189	30.994	85.048
Irlanda	16.277	43.696	6.697	18.484	22.974	62.180
Norvegia	17.062	42.094	5.433	14.705	22.495	56.799
Danimarca	14.715	39.618	6.424	19.764	21.139	59.382
Ungheria	12.809	27.026	6.316	18.311	19.125	45.337
Ucraina	14.184	29.425	4.060	9.501	18.244	38.926
Grecia	14.211	33.660	3.444	8.828	17.655	42.488
Repubblica Ceca	10.165	23.843	6.747	16.535	16.912	40.378
Finlandia	8.881	23.470	3.882	10.118	12.763	33.588
Bulgaria	7.859	16.494	2.950	6.302	10.809	22.796
Croazia	6.920	14.417	1.841	4.090	8.761	18.507
Slovenia	5.205	8.830	2.241	6.746	7.446	15.576
Lituania	3.937	8.922	1.936	4.286	5.873	13.208
Slovacchia	3.697	7.384	1.674	4.286	5.371	11.670
Lettonia	2.250	6.170	877	2.193	3.127	8.363
Estonia	1.996	5.027	1.032	2.165	3.028	7.192
Malta	2.306	6.272	642	2.104	2.948	8.376
Lussemburgo	2.200	6.891	646	2.081	2.846	8.972
Cipro	1.145	2.780	430	972	1.575	3.752
Islanda	756	1.736	275	766	1.031	2.502
Altri Paesi Europa**	26.522	55.234	6.959	15.504	33.481	70.738
TOTALE EUROPA	1.370.342	3.469.647	506.860	1.447.297	1.877.202	4.916.944

* Compreso il Liechtenstein.

** Dettaglio a pagina 43.

Fonte: Elaborazioni Comune di Venezia Settore Turismo su dati ISTAT e Regione Veneto – Sistema Statistico Regionale

2 – Arrivi e presenze per Paese di provenienza anno 2016: Extra Europa

Paese di provenienza	Alberghiero		Complementare		Totale strutture	
	Arrivi	Presenze	Arrivi	Presenze	Arrivi	Presenze
U.S.A.	513.389	1.016.049	124.146	304.468	637.535	1.320.517
Canada	76.892	164.220	28.103	68.227	104.995	232.447
Brasile	85.732	168.674	17.985	39.260	103.717	207.934
Argentina	79.765	144.590	17.485	35.968	97.250	180.558
Messico	47.666	76.135	10.593	19.979	58.259	96.114
Venezuela	3.857	7.105	635	1.597	4.492	8.702
Altri Paesi Americhe*	75.441	134.045	20.019	44.879	95.460	178.924
TOTALE AMERICHE	882.742	1.710.818	218.966	514.378	1.101.708	2.225.196
India	40.767	81.776	11.868	25.373	52.635	107.149
Giappone	114.170	180.326	10.111	23.464	124.281	203.790
Corea del sud	135.310	180.497	20.668	39.155	155.978	219.652
Cina	158.828	241.748	36.093	74.217	194.921	315.965
Altri Paesi Asia*	105.382	183.770	21.479	48.084	126.861	231.854
TOTALE ASIA	554.457	868.117	100.219	210.293	654.676	1.078.410
Israele	23.645	51.082	7.918	18.161	31.563	69.243
Altri Paesi Medio Oriente*	37.447	71.801	7.013	16.708	44.460	88.509
TOTALE MEDIO ORIENTE	61.092	122.883	14.931	34.869	76.023	157.752
Egitto	4.577	11.977	1.299	3.161	5.876	15.138
Africa mediterranea*	11.670	29.149	2.391	6.170	14.061	35.319
Sud Africa	12.525	27.525	3.451	10.804	15.976	38.329
Altri Paesi Africa*	8.918	21.679	2.281	7.004	11.199	28.683
TOTALE AFRICA	37.690	90.330	9.422	27.139	47.112	117.469
Australia	93.680	206.047	41.475	102.683	135.155	308.730
Nuova Zelanda	11.850	27.263	6.687	16.889	18.537	44.152
TOTALE OCEANIA	105.530	233.310	48.162	119.572	153.692	352.882
Altri Paesi* e Paesi non specificati	83.036	130.791	1.277	3.846	84.313	134.637
TOTALE STRANIERI	3.094.889	6.625.896	899.837	2.357.394	3.994.726	8.983.290
TOTALE ITALIA	496.440	1.004.893	154.401	523.605	650.841	1.528.498
TOTALE GENERALE	3.591.329	7.630.789	1.054.238	2.880.999	4.645.567	10.511.788

* Dettaglio a pagina seguente.

Fonte: Elaborazioni Comune di Venezia Settore Turismo su dati ISTAT e Regione Veneto – Sistema Statistico Regionale

Altri Paesi di provenienza	Paesi
Altri Paesi Europa	Albania, Andorra, Bielorussia, Bosnia-Erzegovina, Isole Faeroe (DK), Gibilterra (UK), Guernsey, Isola di Man, Jersey, Kosovo, Macedonia, Moldova, Monaco, Montenegro, San Marino, Serbia, Stato della città del Vaticano, Svalbard e Jan Mayen, Bonaire, Saint Eustatius e Saba (NL).
Altri Paesi Americhe	Bermuda (UK), Greenland (DK), Saint Pierre e Miquelon (FR), Anguilla (UK), Aruba (NL), Bahamas, Barbados, Belize, Bolivia, Isole Vergini Britanniche (UK), Isole Cayman (UK), Cile, Clipperton (FR), Colombia, Costa Rica, Cuba, Curacao (NL), Dominica, Isole Flakland (UK), Repubblica Dominicana, Ecuador, El Salvador, Giamaica, Grenada, Guatemala, Guyana, Haiti, Honduras, Monserrat (UK), Nicaragua, Panama, Paraguay, Perù, Puerto Rico (US), Saint Barthelemy (FR), Saint Kitts e Nevis, Santa Lucia, Saint Martin (FR), Saint Vincent e Grenadine, Saint Marteen (NL), Suriname, Trinidad e Tobago, Isole Turks e Cacois (UK), Uruguay, Isole Vergini Americane (US).
Altri Paesi Asia	Afghanistan, Bangladesh, Bhutan, Birmania, British Indian Ocean Territory (UK), Brunei Darussalam, Cambogia, Corea del Nord, Filippine, Indonesia, Kazakistan, Kirghizistan, Laos, Malaysia, Maldive, Mongolia, Nepal, Pakistan, Singapore, Sri Lanka, Tagikistan, Taiwan, Thailandia, Timor Est, Turkmenistan, Uzbekistan, Vietnam.
Altri Paesi Medio Oriente	Arabia Saudita, Armenia, Azerbaigian, Bahrein, Emirati Arabi Uniti, Georgia, Giordania, Iran, Iraq, Kuwait, Libano, Oman, Qatar, Siria, Territori dell'Autonomia Palestinese, Yemen.
Africa mediterranea	Libia, Tunisia, Algeria, Marocco.
Altri Paesi Africa	Angola, Benin, Botswana, Burkina Faso, Burundi, Camerun, Capo Verde, Ciad, Comore, Congo, Costa d'Avorio, Eritrea, Etiopia, Gabon, Gambia, Ghana, Gibuti, Guinea, Guinea Bissau, Guinea Equatoriale, Kenya, Lesotho, Liberia, Madagascar, Malawi, Mali, Mauritania, Mauritius, Mozambico, Namibia, Niger, Nigeria, Repubblica Centrafricana, Repubblica Democratica del Congo, Ruanda, Sant'Elena (UK), São Tomé e Príncipe, Senegal, Seychelles, Sierra Leone, Somalia, Sudan, Sudan del Sud, Swaziland, Tanzania, Togo, Uganda, Western Sahara, Zambia, Zimbabwe.
Altri Paesi	Samoa Americane (US), Isole Christmas (AU), Isole Cocos (AU), Isole Cook (NZ), Figi, Polinesia Francese (FR), Guam (US), Isole di Heard e McDonald (AU), Kiribati, Isole Marshall, Stati Federati Micronesia, Nuova Caledonia (FR), Nauru, Niue (NZ), Isole Norfolk (AU), Marianne del Nord (US), Palau, Papua Nuova Guinea, Isole Pitcaim (UK), Isole Salomone, Samoa, Tokelau (NZ), Tonga, Tuvalu, Isole Minori Esterne degli Stati Uniti d'America (US), Vanuatu, Wallis e Futuna (FR).

* ISTAT Circolare n. 10, prot. n. 4167 del 29 febbraio 2016 "Movimento dei clienti negli esercizi ricettivi (2016)", allegato n. 3.

Distribuzione presenze per provenienza

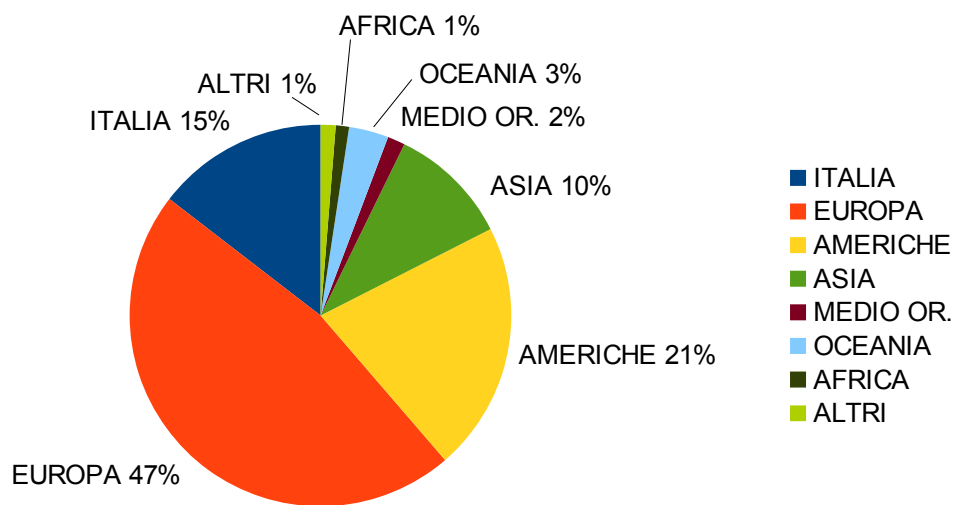

Composizione presenze per provenienza e per struttura ricettiva

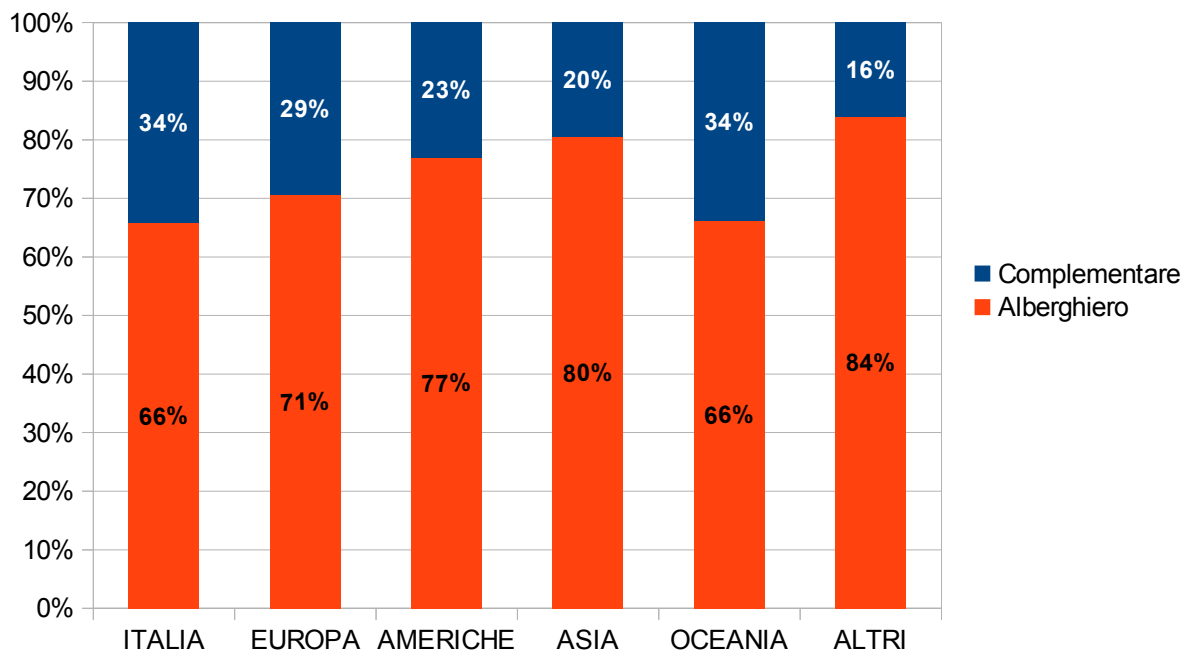

3 – Paesi di provenienza TOP 12 anno 2016

Paesi	Arrivi (x 1.000)	% su tot.	Presenze (x 1.000)	% su tot.	Perm. media
1. U.S.A.	638	13,7%	1.321	12,6%	2,07
2. Regno Unito	397	8,5%	1.062	10,1%	2,67
3. Francia	325	7,0%	940	8,9%	2,89
4. Germania	258	5,6%	716	6,8%	2,77
5. Cina	195	4,2%	316	3,0%	1,62
6. Spagna	170	3,7%	396	3,8%	2,33
7. Corea del sud	156	3,4%	220	2,1%	1,41
8. Australia	135	2,9%	309	2,9%	2,28
9. Giappone	124	2,7%	204	1,9%	1,64
10. Canada	105	2,3%	232	2,2%	2,21
11. Brasile	104	2,2%	208	2,0%	2,00
12. Argentina	97	2,1%	181	1,7%	1,86
Totale TOP 12	2.705	58,2%	6.103	58,1%	2,26
Totale altri Paesi	1.290	27,8%	2.880	27,4%	2,23
Totale stranieri	3.995	86,0%	8.983	85,5%	2,25
Totale italiani	651	14,0%	1.528	14,5%	2,35
TOTALE	4.646	100,0%	10.512	100,0%	2,26

Fonte: Elaborazioni Comune di Venezia Settore Turismo su dati ISTAT e Regione Veneto – Sistema Statistico Regionale

4 – Paesi TOP 12 anni 2012-2016

Anno	Arrivi (x 1.000)	Var. %	Presenze (x 1.000)	Var. %	Perm. media
------	---------------------	--------	-----------------------	--------	----------------

1° U.S.A. =

2012	536		1.142		2,13
2013	550	2,7%	1.160	1,6%	2,11
2014	576	4,8%	1.199	3,4%	2,08
2015	637	10,6%	1.349	12,5%	2,12
2016	638	0,0%	1.321	-2,1%	2,07

2° Regno Unito =

2012	273		738		2,71
2013	287	5,4%	785	6,2%	2,73
2014	303	5,3%	825	5,1%	2,72
2015	346	14,3%	944	14,5%	2,73
2016	397	14,7%	1.062	12,5%	2,67

3° Francia =

2012	360		1.053		2,93
2013	363	0,9%	1.068	1,4%	2,94
2014	321	-11,6%	964	-9,7%	3,01
2015	304	-5,2%	901	-6,5%	2,96
2016	325	7,0%	940	4,3%	2,89

4° Germania ↑

2012	220		621		2,82
2013	240	8,9%	693	11,5%	2,89
2014	231	-3,8%	657	-5,2%	2,85
2015	241	4,7%	703	7,0%	2,91
2016	258	7,0%	716	2,0%	2,77

Il simbolo “=” indica che non c'è stata variazione di posizione, rispetto al 2015.

Il simbolo “↑” indica l'incremento di una posizione rispetto al 2015.

Fonte: Elaborazioni Comune di Venezia Settore Turismo su dati ISTAT e Regione Veneto – Sistema Statistico Regionale

Anno	Arrivi (x 1.000)	Var. %	Presenze (x 1.000)	Var. %	Perm. media
------	---------------------	--------	-----------------------	--------	----------------

5° Cina ↓

2012	187		272		1,46
2013	201	7,3%	308	13,2%	1,54
2014	206	2,5%	339	9,9%	1,65
2015	255	24,1%	393	15,9%	1,54
2016	195	-23,6%	316	-19,5%	1,62

6° Spagna ↑

2012	175		404		2,31
2013	132	-24,5%	310	-23,2%	2,35
2014	138	4,5%	335	8,2%	2,43
2015	148	7,6%	343	2,4%	2,31
2016	170	14,6%	396	15,2%	2,33

7° Corea del Sud ↑↑

2012	75		103		1,38
2013	94	25,9%	130	26,3%	1,38
2014	108	14,8%	159	22,0%	1,47
2015	139	27,8%	200	25,5%	1,44
2016	156	12,6%	220	9,9%	1,41

8° Australia =

2012	132		309		2,33
2013	144	8,8%	365	18,1%	2,53
2014	143	-0,8%	338	-7,4%	2,36
2015	142	-0,7%	330	-2,4%	2,32
2016	135	-4,8%	309	-6,3%	2,28

Il simbolo “=” indica che non c'è stata variazione di posizione rispetto al 2015.

I simboli “↑” e “↓” indicano, rispettivamente, l'incremento o il decremento di una posizione rispetto al 2015.

Il simbolo “↑↑” indica l'incremento di due posizioni rispetto al 2015.

Fonte: Elaborazioni Comune di Venezia Settore Turismo su dati ISTAT e Regione Veneto – Sistema Statistico Regionale

Anno	Arrivi (x 1.000)	Var. %	Presenze (x 1.000)	Var. %	Perm. media
9° Giappone ↓↓↓					
2012	206		312		1,51
2013	201	-2,5%	300	-3,6%	1,49
2014	181	-9,8%	287	-4,4%	1,58
2015	152	-16,0%	241	-16,2%	1,58
2016	124	-18,5%	204	-15,3%	1,64
10° Canada ↑					
2012	105		242		2,29
2013	105	-0,1%	246	1,7%	2,34
2014	106	0,2%	238	-3,0%	2,26
2015	107	0,9%	242	1,4%	2,27
2016	105	-1,4%	232	-3,8%	2,21
11° Brasile ↓					
2012	136		259		1,90
2013	134	-2,0%	259	0,0%	1,94
2014	130	-3,0%	261	0,8%	2,01
2015	128	-1,6%	256	-1,9%	2,01
2016	104	-18,7%	208	-18,8%	2,00
12° Argentina =					
2012	66		127		1,92
2013	74	12,7%	144	13,7%	1,94
2014	64	-14,5%	125	-13,3%	1,96
2015	82	29,5%	155	23,9%	1,88
2016	97	18,1%	181	16,8%	1,86

Il simbolo “=” indica che non c'è stata variazione di posizione rispetto al 2015.

I simboli “↑” e “↓” indicano, rispettivamente, l'incremento o il decremento di una posizione rispetto al 2015.

Il simbolo “↓↓↓↓” indica il decremento di tre posizioni rispetto al 2015.

Fonte: Elaborazioni Comune di Venezia Settore Turismo su dati ISTAT e Regione Veneto – Sistema Statistico Regionale

L'offerta

Viene presentata la struttura complessiva dell'offerta ricettiva e le sue dinamiche evolutive nel quinquennio 2012-2016. Nel 2016 il numero degli alberghi si incrementa di due unità, pertanto il trend di lieve ma costante crescita della quantità di queste strutture, che caratterizza i primi 4 anni del quinquennio, prosegue, con una variazione dello 0,5 per cento sul 2016 e del 2,5 per cento sul 2012. Le strutture complementari continuano il trend positivo anche nel 2016, segnando un aumento di circa l'11 per cento sul 2015 e di poco più del 40 per cento sul 2012.

Rispetto al 2015, nel 2016 il numero dei posti letto degli alberghi segna una leggera contrazione nella Città storica (-1,0%) e in Terraferma (-0,7%), mentre il Lido registra un incremento (+1,6%), con una variazione media di -0,7 per cento sull'intero territorio. La riduzione di circa 250 posti letto riguarda per il 75 per cento la Città storica e per il 25 per cento la Terraferma. L'incremento dei circa 50 posti letto al Lido riduce il saldo negativo complessivo a circa 200 posti letto. Rispetto al 2012, il bilancio complessivo dei posti letto si incrementa dell'1,5 per cento, con la Città storica e il Lido che segnano, rispettivamente, un incremento del 6,8 e del 2,3 per cento, mentre la Terraferma registra un decremento significativo, pari all'8,1 per cento. Ciò si riflette anche nella dimensione media delle strutture alberghiere: caratterizzata da un andamento altalenante, nel 2016 si attesta a 74 letti per albergo, con una flessione del 1,0 per cento sul 2015.

Nel complementare il numero dei posti letto segna un incremento complessivo del 9,9 per cento sul 2015. In particolare, aumentano i posti letto nelle strutture nella Città storica (+9,5%) e in Terraferma (+14,0%), mentre quelle del Lido si riducono (-3,9%). Rispetto al 2012, il bilancio complessivo dei posti letto segna una crescita del 23 per cento, con un tasso di crescita maggiore nella Città storica (+27,7%) rispetto alle altre aree del Comune, che comunque sono su livelli significativi: il Lido registra un incremento del 15,3 per cento, mentre la Terraferma del 12,5 per cento.

Con riferimento al 2015, il 2016 vede l'alberghiero mantenere la quota maggiore dell'offerta di posti letto (57,0%) rispetto al complementare (43,0%), ma si riduce ulteriormente il suo peso, confermando il trend del quinquennio.

Nota metodologica

Vedi nota metodologica a pagina 15.

3. L'offerta ricettiva

1 – Offerta alberghiera anni 2012-2016

Anno	Alberghi	Letti	Camere	Media camere per albergo
2012	393	29.373	15.658	39,8
2013	395	28.962	15.322	38,8
2014	398	29.522	15.573	39,1
2015	401	30.015	15.808	39,4
2016	403	29.818	15.713	39,0

Dal 2016 i dati indicati sono stati rielaborati, anche per le annualità precedenti, quando venivano forniti dall'APT, sulla base dei dati Istat e Regione del Veneto - Sezione sistema statistico regionale. Conseguentemente a detta revisione, vi è uno scostamento tra i dati su indicati e quelli riportati dalla medesima tabella nelle edizioni precedenti al 2016.

Fonte: Elaborazioni Comune di Venezia Settore Turismo su dati ISTAT e Regione Veneto – Sistema Statistico Regionale

2 – Offerta alberghiera per tipologia anno 2016

Categorie e tipi di strutture	Alberghi	Quota su totale	Letti	Quota su totale	Camere
Alberghi 5 stelle	20	5,0%	4.682	15,7%	2.364
Alberghi 4 stelle	112	27,8%	13.759	46,1%	7.059
Alberghi 3 stelle e RTA	177	43,9%	8.599	28,8%	4.732
Alberghi 1-2 stelle	94	23,3%	2.778	9,3%	1.558
Totale strutture alberghiere	403	100,0%	29.818	100,0%	15.713

Fonte: Elaborazioni Comune di Venezia Settore Turismo su dati ISTAT e Regione Veneto – Sistema Statistico Regionale

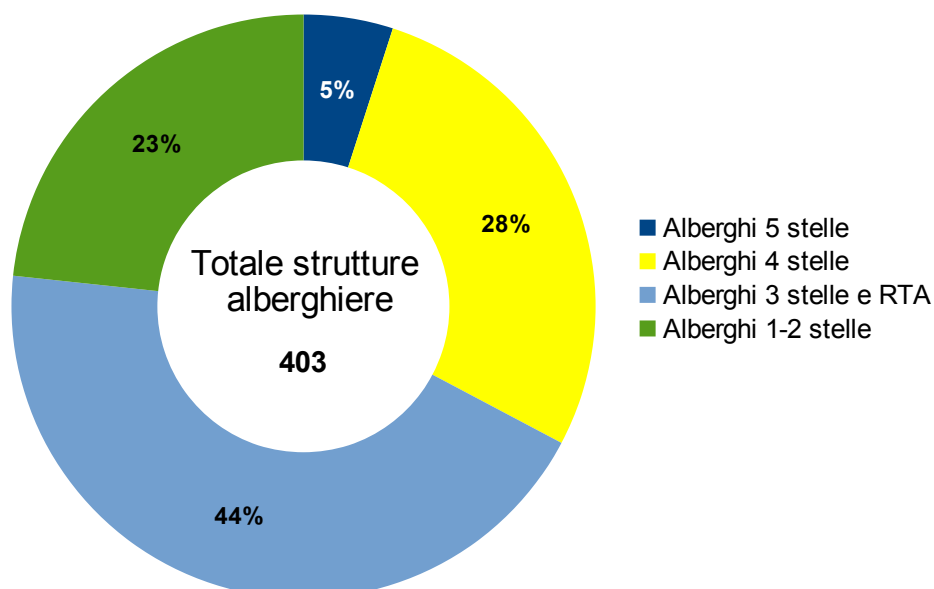

3 – Offerta complementare anni 2012-2016

Anno	Strutture	Letti	Camere*
2012	2.640	18.307	8.798
2013	2.814	18.657	9.112
2014	2.923	18.860	9.309
2015	3.342	20.498	10.176
2016	3.706	22.532	9.589

* Eccetto campeggi e agriturismi.

Fonte: Elaborazioni Comune di Venezia Settore Turismo su dati ISTAT e Regione Veneto – Sistema Statistico Regionale

4 – Offerta complementare per tipologia anno 2016

Tipi di strutture	Strutture	Quota su totale	Letti	Quota su totale
Affittacamere	315	8,5%	3.030	13,4%
Unità abitative	2.818	76,0%	9.402	41,7%
<i>di cui classificate</i>	737	19,9%	2.408	10,7%
<i>di cui locazioni turistiche</i>	2.081	56,2%	6.994	31,0%
Bed&Breakfast	487	13,1%	2.534	11,2%
Campeggi e Villaggi Turistici	6	0,2%	3.422	15,2%
Ostelli, Case Religiose di Ospitalità, Centri Soggiorno Studi; Case per Ferie	35	0,9%	2.725	12,1%
Country House	3	0,1%	20	0,1%
Foresterie	8	0,2%	713	3,2%
Residence	21	0,6%	502	2,2%
Agriturismi	13	0,4%	184	0,8%
Totale strutture complementari	3.706	100,0%	22.532	100,0%

Fonte: Elaborazioni Comune di Venezia Settore Turismo su dati ISTAT e Regione Veneto – Sistema Statistico Regionale

5 – Dinamica dei posti letto nelle strutture alberghiere e complementari delle tre zone del Comune di Venezia anni 2012-2016

Anno	Posti letto strutture albergh.	Var. %	Posti letto strutture complem.	Var. %	Posti letto totali	Var. %
Comune di Venezia						
2012	29.373		18.307		47.680	
2013	28.962	-1,4%	18.657	1,9%	47.619	-0,1%
2014	29.522	1,9%	18.860	1,1%	48.382	1,6%
2015	30.015	1,7%	20.498	8,7%	50.513	4,4%
2016	29.818	-0,7%	22.532	9,9%	52.350	3,6%
Città storica						
2012	16.884		12.589		29.473	
2013	16.860	-0,1%	13.433	6,7%	30.293	2,8%
2014	17.411	3,3%	13.302	-1,0%	30.713	1,4%
2015	18.213	4,6%	14.683	10,4%	32.896	7,1%
2016	18.029	-1,0%	16.077	9,5%	34.106	3,7%
Lido						
2012	3.008		816		3.824	
2013	3.019	0,4%	759	-7,0%	3.778	-1,2%
2014	3.030	0,4%	950	25,2%	3.980	5,3%
2015	3.031	0,0%	979	3,1%	4.010	0,8%
2016	3.078	1,6%	941	-3,9%	4.019	0,2%
Terraferma						
2012	9.481		4.902		14.383	
2013	9.083	-4,2%	4.465	-8,9%	13.548	-5,8%
2014	9.081	0,0%	4.608	3,2%	13.689	1,0%
2015	8.771	-3,4%	4.836	4,9%	13.607	-0,6%
2016	8.711	-0,7%	5.514	14,0%	14.225	4,5%

Fonte: Elaborazioni Comune di Venezia Settore Turismo su dati ISTAT e Regione Veneto – Sistema Statistico Regionale

Posti letto - Comune di Venezia

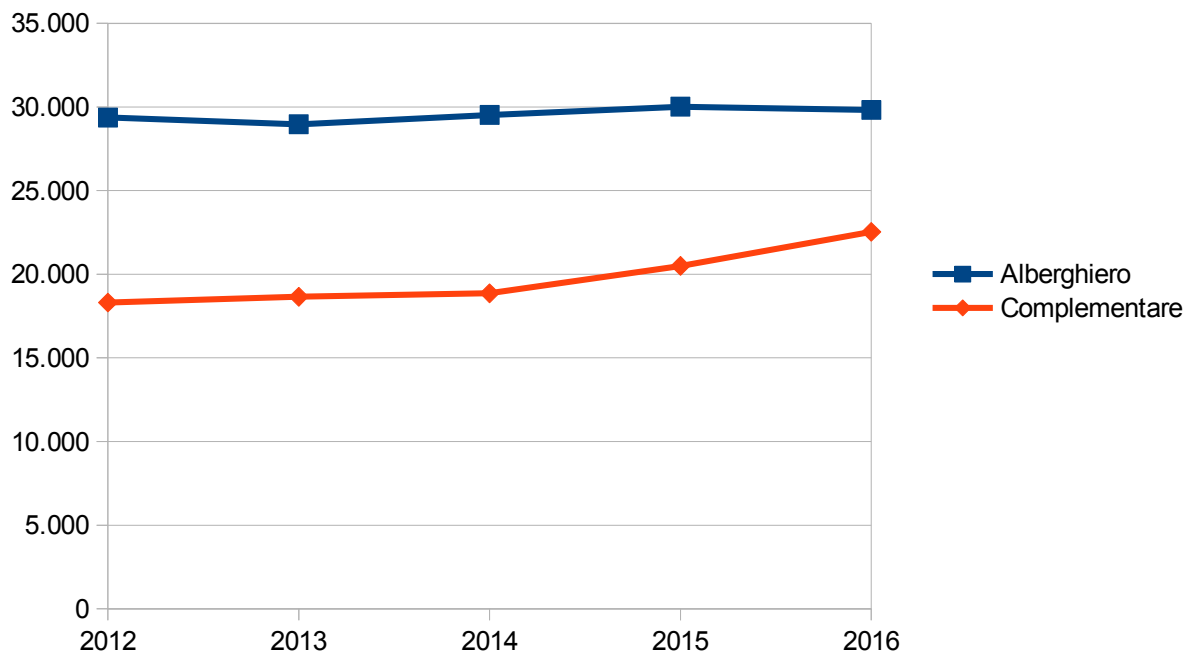

Numeri indici dei posti letto - Comune di Venezia

(anno base 2012 = 100)

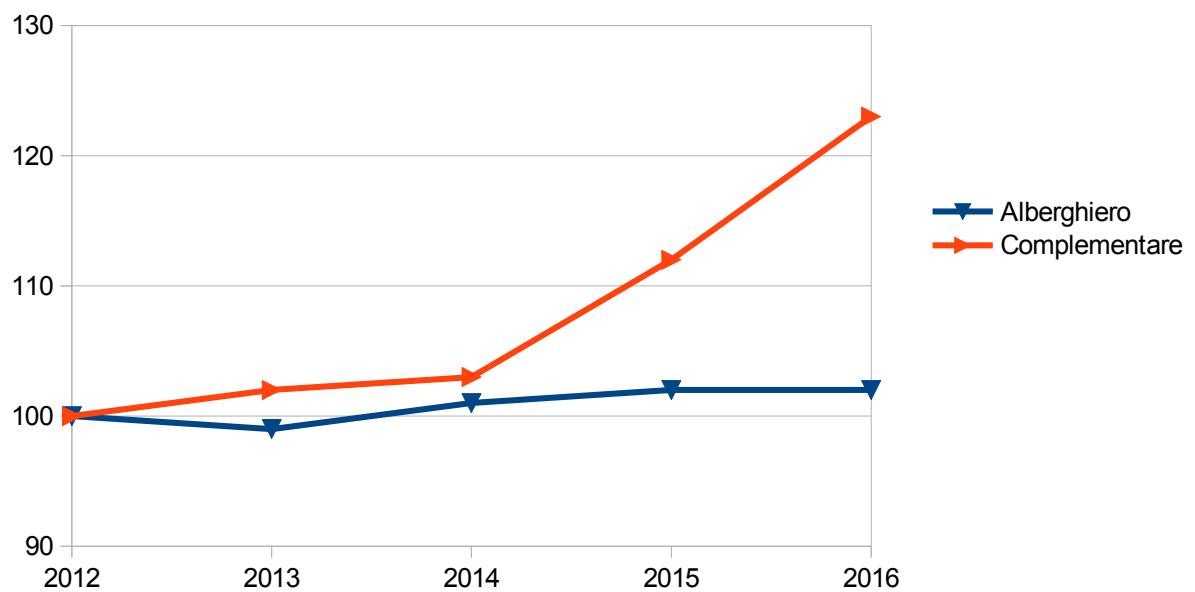

Alberghiero: numeri indici

(anno base 2012 = 100)

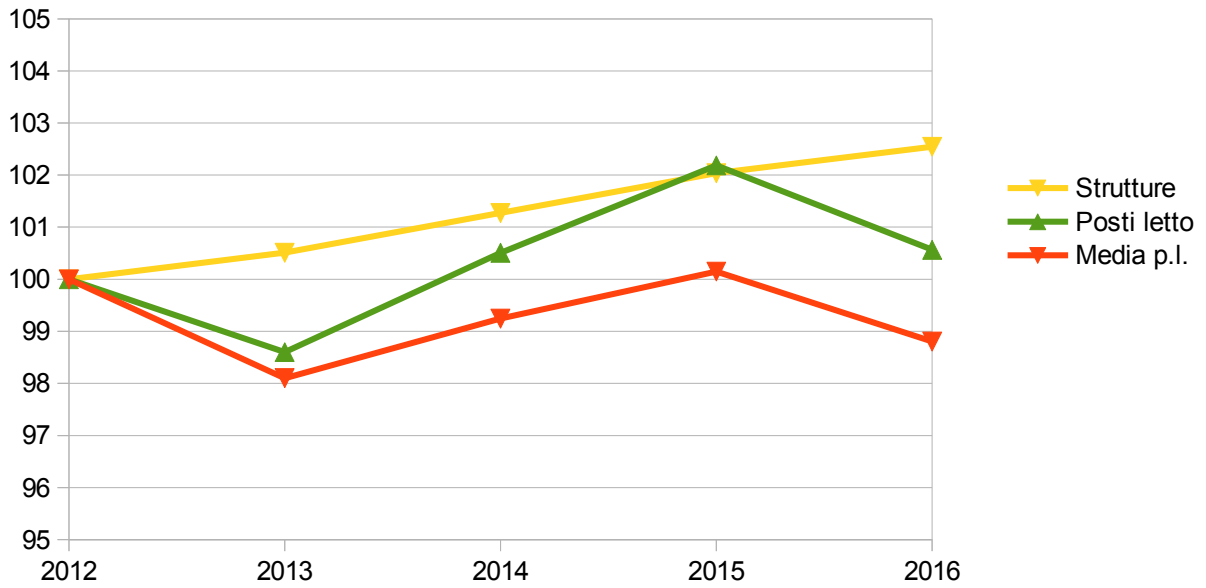

Complementare: numeri indici

(anno base 2012 = 100)

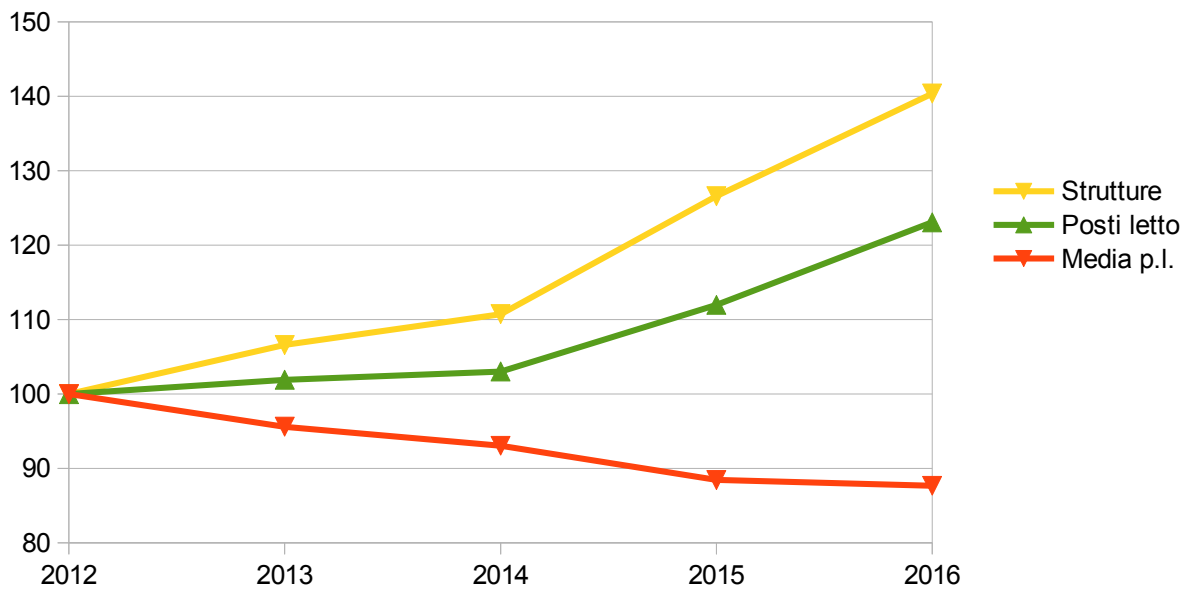

Composizione posti letto per struttura

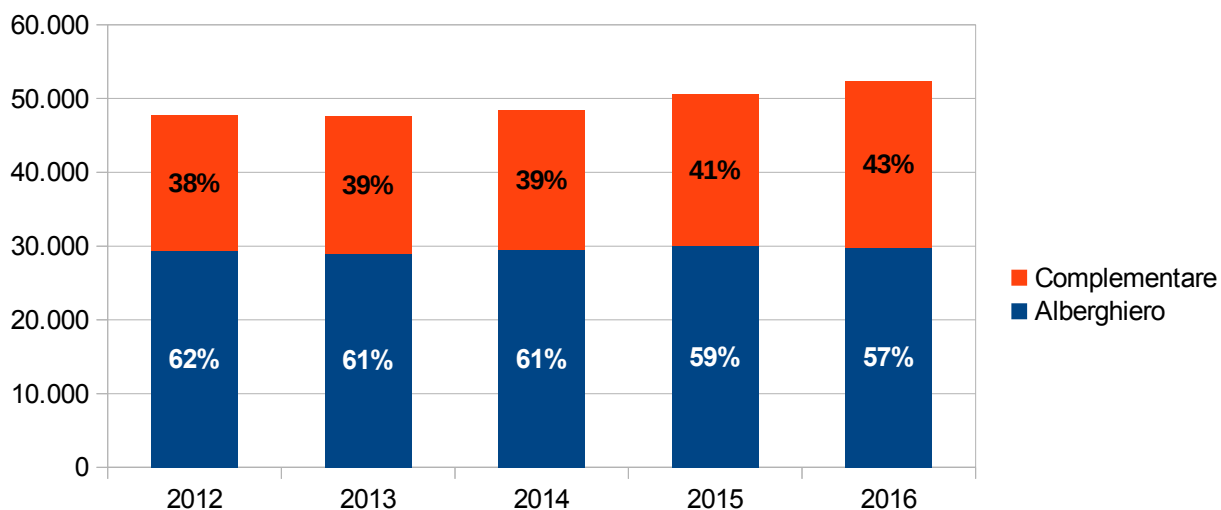

Posti letto nelle strutture alberghiere nelle tre zone del Comune di Venezia

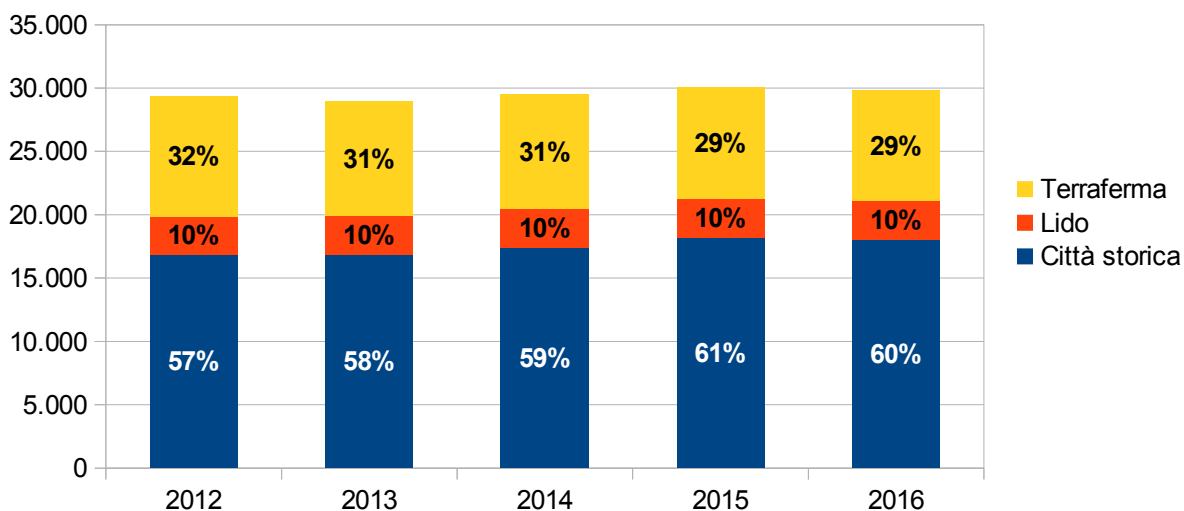

Posti letto nelle strutture complementari nelle tre zone del Comune di Venezia

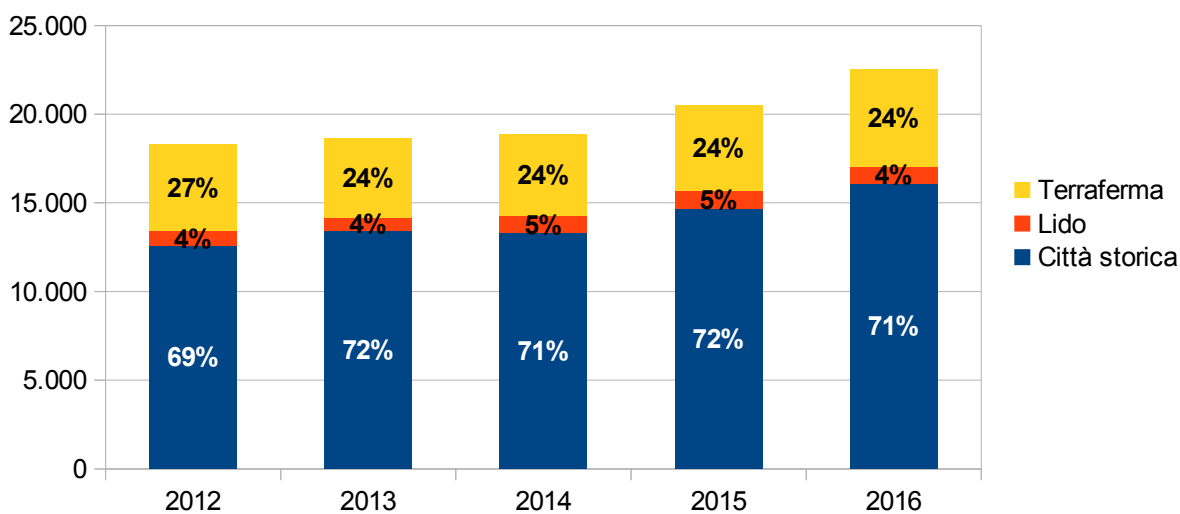

6 – Offerta alberghiera per tipologia nelle tre zone del Comune di Venezia anno 2016

Categorie e tipi di strutture	Alberghi	Letti	Camere
Città storica			
Alberghi 5 stelle	18	4.282	2.164
Alberghi 4 stelle	74	6.857	3.441
Alberghi 3 stelle e RTA	110	4.858	2.650
Alberghi 1-2 stelle	70	2.032	1.141
Totale strutture alberghiere	272	18.029	9.396
Lido			
Alberghi 5 stelle	1	378	189
Alberghi 4 stelle	12	1.360	684
Alberghi 3 stelle e RTA	17	1.087	505
Alberghi 1-2 stelle	6	253	130
Totale strutture alberghiere	36	3.078	1.508
Terraferma			
Alberghi 5 stelle	1	22	11
Alberghi 4 stelle	26	5.542	2.934
Alberghi 3 stelle e RTA	50	2.654	1.577
Alberghi 1-2 stelle	18	493	287
Totale strutture alberghiere	95	8.711	4.809

Fonte: Elaborazioni Comune di Venezia Settore Turismo su dati ISTAT e Regione Veneto – Sistema Statistico Regionale

7 – Offerta complementare per tipologia nelle tre zone del Comune di Venezia anno 2016

Tipi di strutture	Strutture	Letti
Città storica		
Affittacamere	277	2.679
Unità abitative	2.562	8.429
<i>di cui classificate</i>	688	2.221
<i>di cui locazioni turistiche</i>	1.874	6.208
Bed&Breakfast	320	1.703
Campeggi e Villaggi Turistici	0	0
Ostelli, Case Religiose di Ospitalità, Centri Soggiorno Studi, Case per Ferie	26	2.157
Country House	0	0
Foresterie	8	713
Residence	15	249
Agriturismi	10	147
Totale strutture complementari	3.218	16.077
Lido		
Affittacamere	10	110
Unità abitative	54	230
<i>di cui classificate</i>	13	53
<i>di cui locazioni turistiche</i>	41	177
Bed&Breakfast	24	110
Campeggi e Villaggi Turistici	1	169
Ostelli, Case Religiose di Ospitalità, Centri Soggiorno Studi, Case per Ferie	1	158
Country House	1	9
Foresterie	0	0
Residence	2	145
Agriturismi	1	10
Totale strutture complementari	94	941

Fonte: Elaborazioni Comune di Venezia Settore Turismo su dati ISTAT e Regione Veneto – Sistema Statistico Regionale

Tipi di strutture	Strutture	Letti
Terraferma		
Affittacamere	28	241
Unità abitative	202	743
<i>di cui classificate</i>	36	134
<i>di cui locazioni turistiche</i>	166	609
Bed&Breakfast	143	721
Campeggi e Villaggi Turistici	5	3.253
Ostelli, Case Religiose di Ospitalità, Centri Soggiorno Studi, Case per Ferie	8	410
Country House	2	11
Foresterie	0	0
Residence	4	108
Agriturismi	2	27
Totale strutture complementari	394	5.514

Fonte: Elaborazioni Comune di Venezia Settore Turismo su dati ISTAT e Regione Veneto – Sistema Statistico Regionale

Il turismo nel Comune di Venezia: indicatori 2016

Indicatori	Città storica	Terraferma	Lido	Comune di Venezia	Veneto	Italia	Unità di Misura
Popolazione media	63.007	179.126	20.496	262.629	4.911.326	60.589.445	Abitanti
Superficie*	7,98	130,04	7,63	156,85	18407,02	302.072,84	Kmq
Arrivi (migliaia)	2.896	1.564	186	4.646	17.857	113.353	Turisti
Presenze (migliaia)	7.046	2.927	539	10.512	65.392	397.806	Turisti
Permanenza media	2,43	1,87	2,90	2,26	3,66	3,51	Giorni
Presenze stranieri sul totale	88%	79%	83%	85%	67%	50%	-
Variazione presenze (2016/2015)	3%	5%	-5%	3%	3%	1%	-
Presenze alberghiere sul totale	70%	77%	83%	73%	49%	67%	-
Dimensione media strutture (alber.+complem.)	10	29	31	13	13	28	Letti per struttura
Dimensione media strutture (alberghiero)	66	92	86	74	71	68	Letti per struttura
Dimensione media strutture (complementare)**	5	14	10	6	9	19	Letti per struttura
Indice stelle ricettività alberghiera	2,9	4,3	5,0	3,3	2,4	2,5	N° alb. 3, 4, e 5 stelle / n° alb. 1 e 2 stelle
Indice di ricettività turistica (alber.+complem.)**	54,1	7,9	19,6	19,9	14,6	8,2	Posti letto per 100 ab.
Indice di ricettività turistica alberghiera	28,6	4,9	15,0	11,4	4,4	3,7	Posti letto per 100 ab.
Indice di ricettività turistica complementare**	25,5	3,1	4,6	8,6	10,3	4,4	Posti letto per 100 ab.
Indice di intensità turistica	112	16	26	40	13	7	Presenze per ab.
Indice di densità turistica (migliaia)*	883	23	71	67	4	1	Presenze anno per Kmq
Indice di pressione turistica	31	4	7	11	4	2	Presenze giorno per 100 ab.
Turisti al giorno per Kmq*	994	33	67	81	3	1	-

* Per il Comune di Venezia, la Città storica, il Lido e la Terraferma i valori indicati non comprendono le acque della laguna.

** Inclusive le locazioni turistiche.

Fonte: Fonte: Elaborazioni Comune di Venezia Settore Turismo su dati ISTAT e Regione Veneto – Sistema Statistico Regionale, Comune di Venezia – Servizio Statistica e Ricerca

Dimensione media strutture ricettive - Tutte le strutture

(Posti letto per struttura)

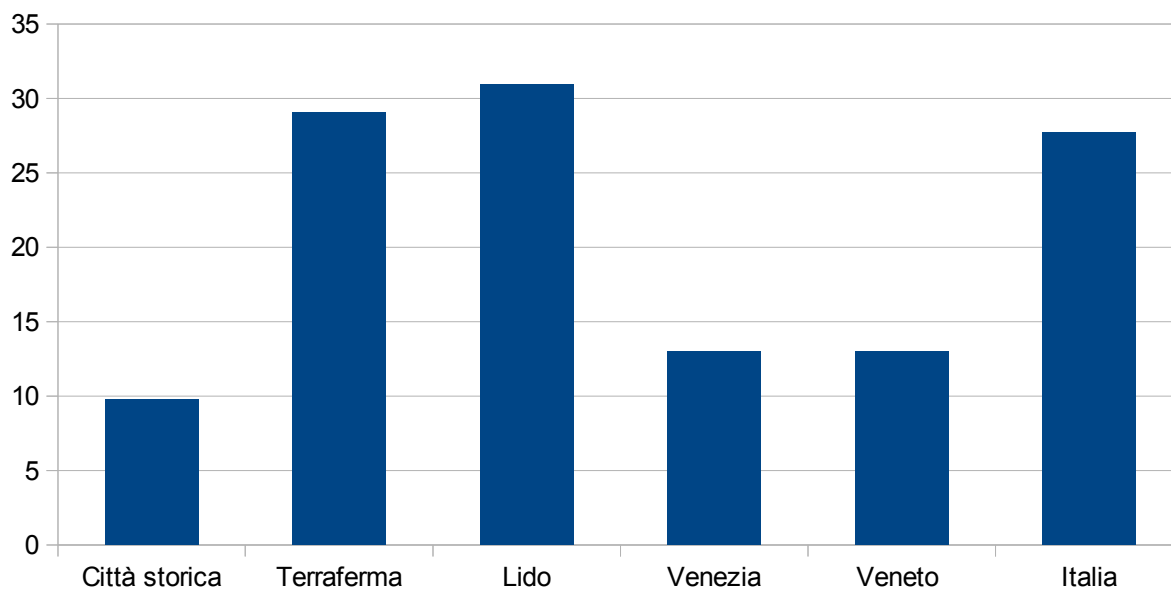

Indice stelle ricettività alberghiera

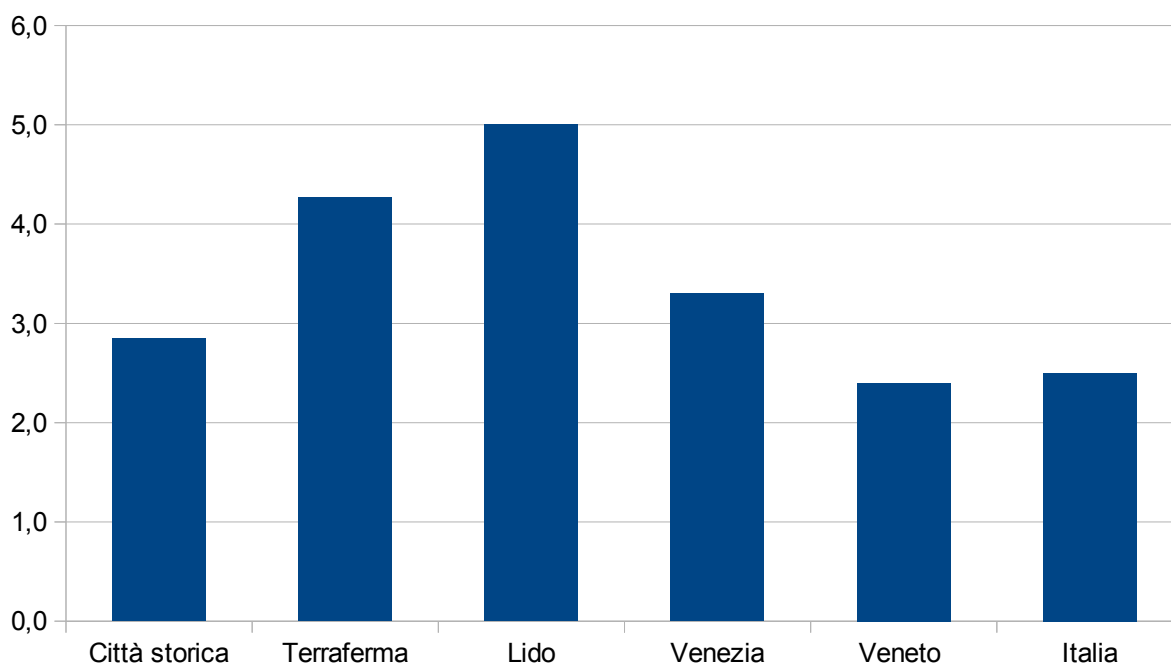

Principali infrastrutture e servizi

Vengono presentati i dati relativi al traffico passeggeri di Porto, Aeroporti Sistema SAVE (Venezia e Treviso), bigliettazione di trasporto pubblico locale (ACTV, Alilaguna, Terminal Fusina), i pass bus ZTL rilasciati dal Comune di Venezia e del Comune di Cavallino Treporti, i transiti al Garage Comunale e del Parcheggio S. Andrea di Piazzale Roma (abbonamenti esclusi).

Per quanto riguarda la bigliettazione ACTV e Alilaguna vengono presentate le quantità di titoli venduti a tariffa intera; sono escluse le vendite online, le vendite ai residenti (IMOB/CartaVenezia) e le vendite a tariffe agevolate (ad esempio: tariffe ridotte particolareggiate per gruppi).

4. Porto di Venezia

1 – Traffico passeggeri anni 2012-2016

Anno	Crociere		Fluviali		Traghetti*		Aliscafi		Totale	
	TC	Pax	TC	Pax	TC	Pax	TC	Pax	TC	Pax
2012	569	1.757.297	92	18.647	223	157.785	396	105.395	1.280	2.039.124
2013	548	1.815.823	130	26.498	213	138.648	334	92.984	1.225	2.073.953
2014	488	1.733.839	88	16.702	159	81.217	328	91.125	1.063	1.922.883
2015	521	1.582.481	89	18.561	130**	68.749	297	85.564	1.024	1.755.355
2016	529	1.605.660	96	18.670	137***	58.263	339	93.501	1.101	1.776.094
Var. % 15-16	1,5%	1,5%	7,9%	0,6%	5,4%	-15,3%	14,1%	9,3%	6,2%	1,2%

TC = Approdi di navi

Pax = Numero di passeggeri d'imbarco, sbarco, transito

* Dati 2015 variati rispetto a quelli pubblicati nell'Annuario 2015 a seguito dell'aggiornamento da parte dell'Autorità di Sistema Portuale del Mare Adriatico Settentrionale.

** Solo ANEK Lines. Grimaldi, attiva da luglio 2015, ha trasportato solo merci.

*** Anek e Grimaldi.

Fonte: Autorità di Sistema Portuale del Mare Adriatico Settentrionale, VTP

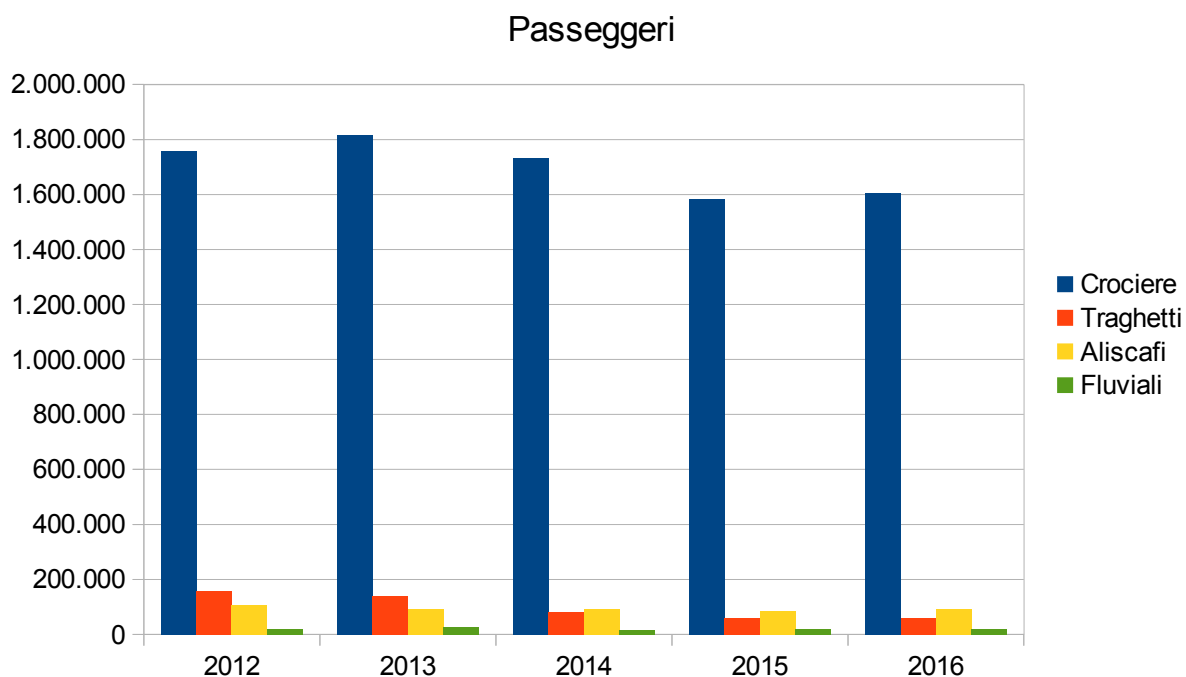

2 – Traffico mensile passeggeri anno 2015

	Crociere		Fluviali		Traghetti*		Aliscafi		Totale	
	TC	Pax	TC	Pax	TC**	Pax	TC	Pax	TC	Pax
gen	0	0	1	112	10	2417	0	0	11	2.529
feb	1	336	6	1.237	11	2.239	0	0	18	3.812
mar	3	1.739	4	1.279	11	3.530	0	0	18	6.548
apr	23	59.472	10	2.351	9	3.709	1	71	43	65.603
mag	79	224.631	10	2.221	13	7.422	24	5.790	126	240.064
giu	77	226.234	11	2.152	12	7.686	44	12.020	144	248.092
lug	68	238.929	11	1.966	8	7.622	85	25.498	172	274.015
ago	83	293.630	10	1.859	9	11.341	92	26.916	194	333.746
sett	84	216.152	11	2.115	12	9.777	46	14.024	153	242.068
ott	74	220.364	11	2.461	13	6.656	5	1.245	103	230.726
nov	28	100.760	2	467	12	4.012	0	0	42	105.239
dic	1	234	2	341	10	2.338	0	0	13	2.913
TOT	521	1.582.481	89	18.561	130	68.749	297	85.564	1.037	1.755.355

TC = Approdi di navi

Pax = Numero di passeggeri d'imbarco, sbarco, transito

* Dati 2015 variati rispetto a quelli pubblicati nell'Annuario 2015 a seguito dell'aggiornamento da parte dell'Autorità di Sistema Portuale del Mare Adriatico Settentrionale.

** Solo ANEK Lines. Grimaldi, attiva da luglio 2015, ha trasportato solo merci.

Fonte: Autorità di Sistema Portuale del Mare Adriatico Settentrionale, VTP

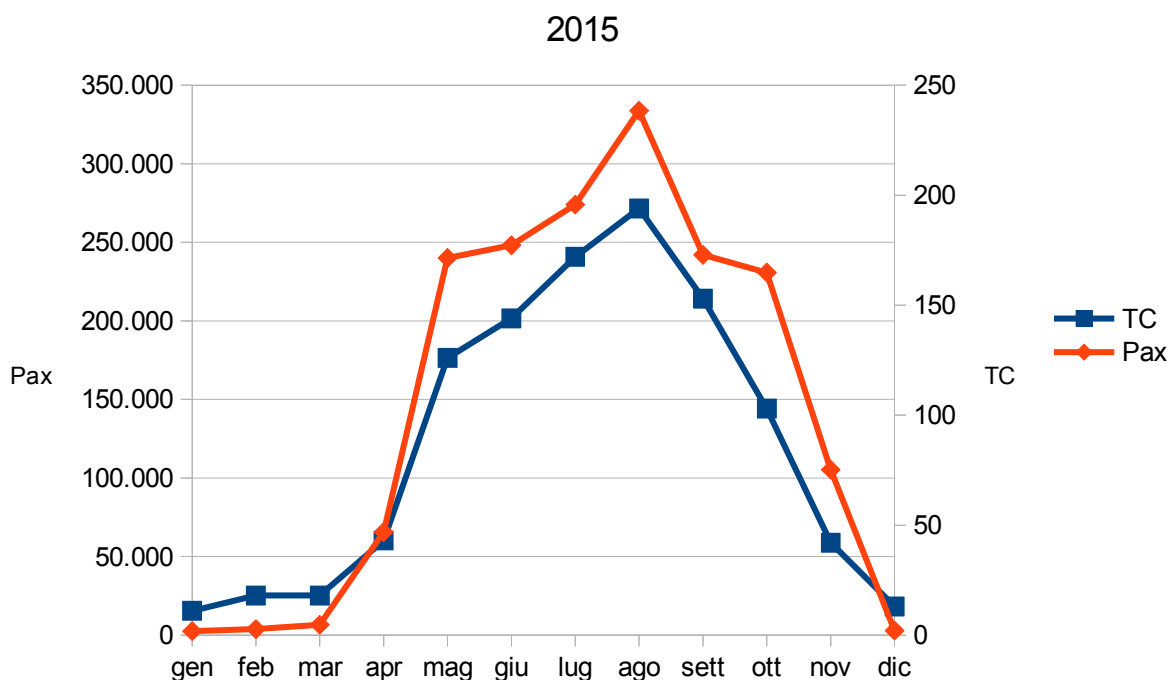

3 – Traffico mensile passeggeri anno 2016

	Crociere		Fluviali		Traghetti		Aliscafi		Totale	
	TC	Pax	TC	Pax	TC*	Pax	TC	Pax	TC	Pax
gen	0	0	1	133	12	2.432	0	0	13	145
feb	1	540	4	637	11	2.548	0	0	16	1.188
mar	11	25.168	7	1.492	13	3.182	0	0	31	39.807
apr	33	99.083	11	2.412	13	4.414	1	338	58	101.846
mag	70	204.165	11	2.309	13	5.611	23	4.877	117	235.630
giu	68	214.818	11	2.286	12	6.176	53	13.134	144	230.250
lug	76	272.252	11	1.997	9	7.081	104	29.095	200	303.353
ago	75	245.596	11	1.878	8	7.268	101	29.143	195	276.625
sett	85	230.803	10	1.984	11	7.731	52	15.413	158	248.211
ott	78	224.062	12	2.565	14	6.460	5	1.501	109	228.142
nov	29	84.215	4	595	13	3.313	0	0	46	84.823
dic	3	4.958	3	382	8	2.047	0	0	14	5.348
TOT	529	1.605.660	96	18.670	137	58.263	339	93.501	1.101	1.755.368

TC = Approdi di navi

Pax = Numero di passeggeri d'imbarco, sbarco, transito

* Anek e Grimaldi.

Fonte: Autorità di Sistema Portuale del Mare Adriatico Settentrionale, VTP

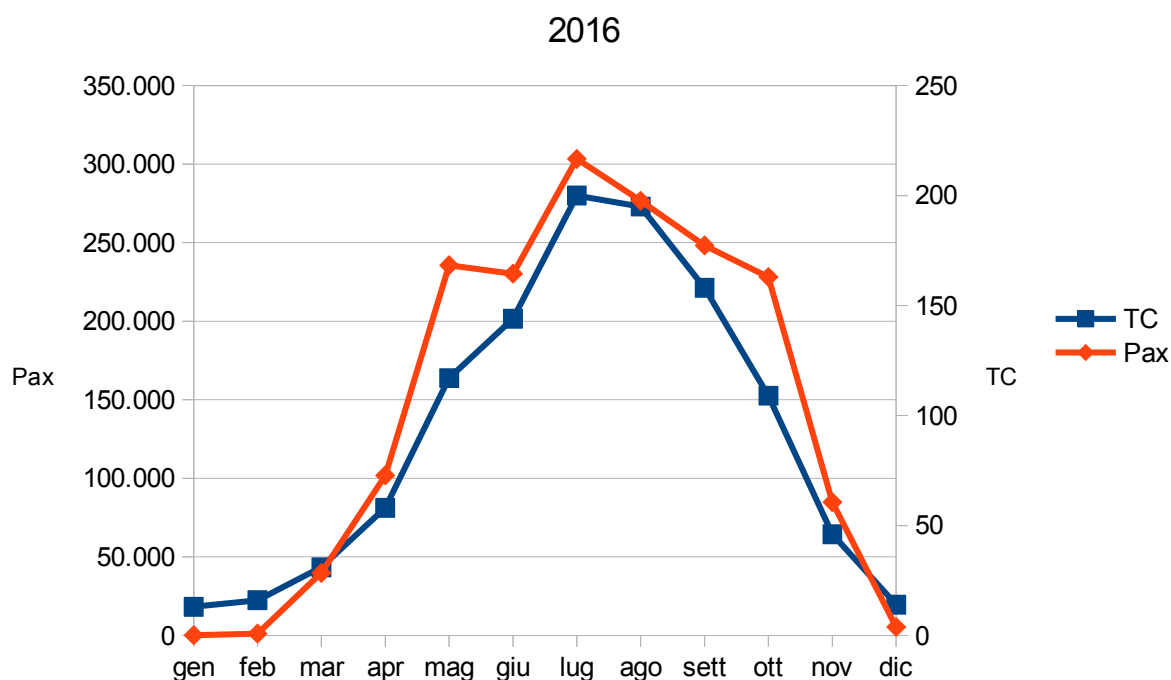

5. SAVE Aeroporto di Venezia – Aeroporto di Treviso

1 – Traffico passeggeri anni 2012-2016: aeroporto di Venezia

	Voli naz.li pax in arrivo e in partenza	Var. %	Voli int.li pax in arrivo e in partenza	Var. %	Pax in transito	Aviazione Generale	Totale pax	Var. %
2012	1.814.065		6.344.617		16.807	12.966	8.188.455	
2013	1.683.900	-7,2%	6.691.965	5,5%	12.610	15.315	8.403.790	2,6%
2014	1.353.417	-19,6%	7.099.596	6,1%	8.636	13.539	8.475.188	0,8%
2015	1.245.299	-8,0%	7.484.054	5,4%	6.523	15.152	8.751.028	3,3%
2016	1.311.487	5,3%	8.292.770	10,8%	6.913	13.578	9.624.748	10,0%

Pax = Numero di passeggeri

Fonte: Assaeroporti

2 – Traffico passeggeri anni 2012-2016: aeroporto di Treviso

	Voli naz.li pax in arrivo e in partenza	Var. %	Voli int.li pax in arrivo e in partenza	Var. %	Pax in transito	Aviazione Generale	Totale pax	Var. %
2012	485.816		1.839.311		2.939	5.692	2.333.758	
2013	478.250	-1,6%	1.690.613	-8,1%	1.024	5.509	2.175.396	-6,8%
2014	694.829	45,3%	1.548.533	-8,4%	231	4.661	2.248.254	3,3%
2015	775.524	11,6%	1.602.829	3,5%	523	4.431	2.383.307	6,0%
2016	789.035	1,7%	1.840.719	14,8%	558	4.085	2.634.397	10,5%

Pax = Numero di passeggeri

Fonte: Assaeroporti

3 – Traffico mensile passeggeri anno 2016: aeroporto di Venezia

	Voli naz.li pax in arrivo e in partenza	Var. % su 2015	Voli int.li pax in arrivo e in partenza	Var. % su 2015	Pax in transito	Aviazione Generale	Totale pax	Var. % su 2015
gennaio	75.476	2,5%	416.273	8,8%	121	545	492.415	7,6%
febbraio	76.263	5,6%	453.453	12,9%	156	446	530.318	11,7%
marzo	90.405	3,0%	544.588	13,7%	1.000	1.007	637.000	12,2%
aprile	100.107	4,6%	678.082	11,5%	429	985	779.603	10,6%
maggio	119.427	15,0%	793.401	9,0%	0	1.522	914.350	9,6%
giugno	140.271	7,7%	831.220	8,2%	665	1.635	973.791	8,0%
luglio	145.314	7,2%	956.364	12,3%	1.174	1.911	1.104.763	11,7%
agosto	143.355	11,0%	934.645	7,7%	1.003	1.333	1.080.336	8,1%
settembre	143.912	7,4%	865.860	9,1%	1.249	1.595	1.012.616	8,8%
ottobre	112.264	5,2%	794.424	11,2%	297	1.175	908.160	10,3%
novembre	81.141	-5,3%	519.860	11,5%	365	784	602.150	8,8%
dicembre	83.552	-7,9%	504.600	19,3%	454	640	589.246	14,5%
TOTALE	1.311.487	5,3%	8.292.770	10,8%	6.913	13.578	9.624.748	10,0%

Pax = Numero di passeggeri

Fonte: Assaeroporti

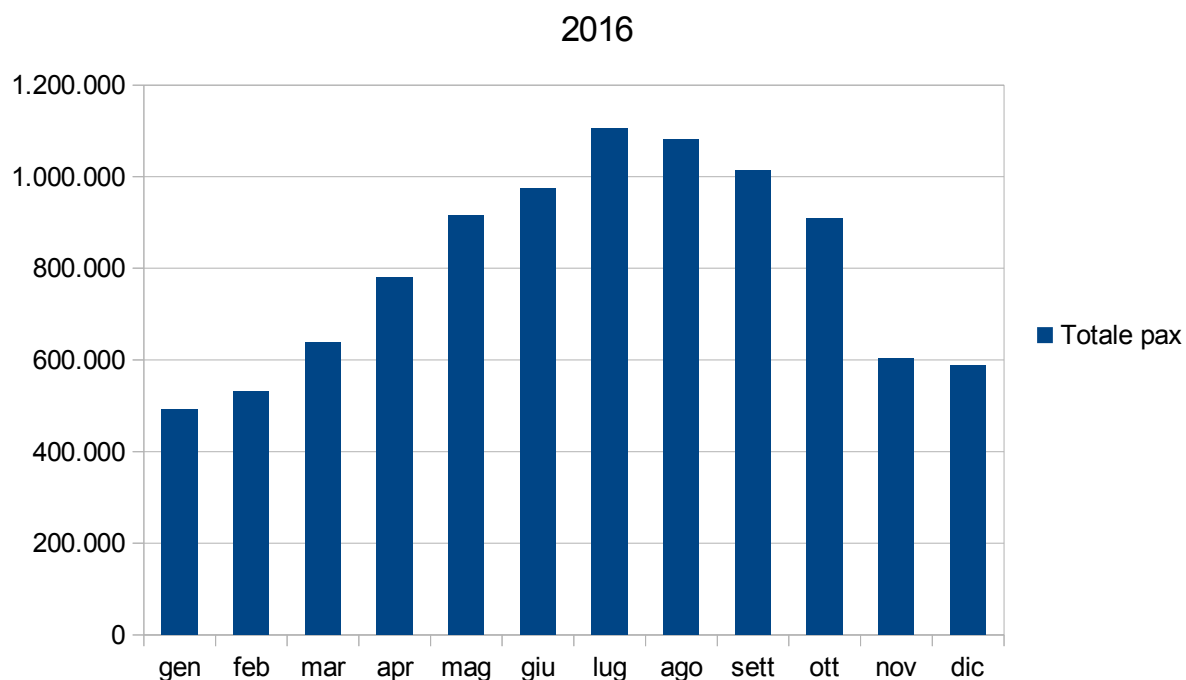

4 – Traffico mensile passeggeri anno 2016: aeroporto di Treviso

	Voli naz.li pax in arrivo e in partenza	Var. % su 2015	Voli int.li pax in arrivo e in partenza	Var. % su 2015	Pax in transito	Aviazione Generale	Totale pax	Var. % su 2015
gennaio	65.651	14,7%	115.819	11,4%	0	343	181.813	12,4%
febbraio	63.815	11,8%	119.692	15,8%	0	294	183.801	14,3%
marzo	69.304	11,9%	135.108	15,1%	0	298	204.710	13,9%
aprile	64.663	-0,2%	148.720	1,2%	223	306	213.912	0,9%
maggio	69.451	1,5%	163.193	10,4%	0	390	233.034	7,6%
giugno	66.717	-3,3%	163.477	12,1%	0	410	230.604	7,0%
luglio	69.523	-0,2%	179.714	12,1%	156	442	249.835	8,4%
agosto	69.190	1,4%	186.790	15,9%	0	350	256.330	11,5%
settembre	66.134	-0,7%	174.383	18,2%	0	406	240.923	12,1%
ottobre	66.998	-1,8%	173.327	16,5%	179	280	240.784	10,9%
novembre	56.091	-9,0%	139.504	21,4%	0	281	195.876	10,8%
dicembre	61.498	-2,0%	140.992	34,7%	0	285	202.775	20,8%
TOTALE	789.035	1,7%	1.840.719	14,8%	558	558	2.634.397	10,5%

Pax = Numero di passeggeri

Fonte: Assaeroporti

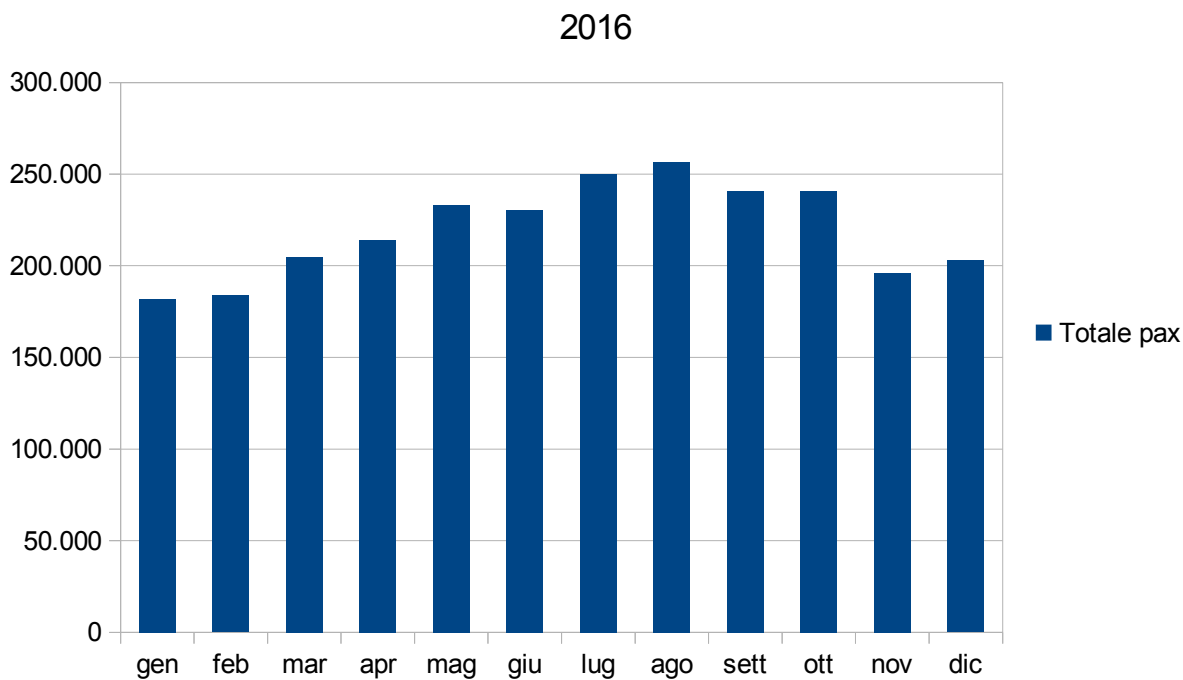

5 – Maggiori aeroporti italiani anno 2016

	Passeggeri (x 1.000)	Var % su 2015
1 <i>Roma Fiumicino</i>	41.745	3,2%
2 <i>Milano Malpensa</i>	19.421	4,5%
3 <i>Bergamo</i>	11.160	7,3%
4 <i>Milano Linate</i>	9.682	-0,1%
5 Venezia	9.625	10,0%
6 <i>Catania</i>	7.914	11,4%
7 <i>Bologna</i>	7.681	11,5%
8 <i>Napoli</i>	6.776	9,9%
9 <i>Roma Ciampino</i>	5.396	-7,5%
10 <i>Palermo</i>	5.326	8,4%
11 <i>Pisa</i>	4.989	3,8%
12 <i>Bari</i>	4.323	8,8%
13 <i>Torino</i> ↑	3.951	7,8%
14 <i>Cagliari</i> ↓	3.695	-0,7%
15 <i>Verona</i>	2.808	8,4%
16 Treviso ↑	2.634	10,5%
17 <i>Olbia</i> ↑↑↑	2.546	13,7%
18 <i>Lamezia Terme</i>	2.522	7,7%
TOTALE ITALIA	164.691	4,6%

I simboli “↑” e “↓” indicano, rispettivamente, l'incremento o il decremento di una posizione rispetto al 2015.

Il simbolo “↑↑↑” indica l'incremento di tre posizioni rispetto al 2015.

NB L'assenza di simboli indica che non ci sono state variazioni di posizione rispetto al 2015.

Fonte: Assaeroporti

6. Trasporto pubblico locale

1 – Principali tipologie di biglietti turistici AVM / ACTV: vendite anni 2012-2016

Tipologia biglietto	2012	2013	2014	2015	2016	Var. % 15-16
Biglietto 12 ore * (+Transfer Aeroporto A/R-CS)	885.710	879.454	561.703			
Biglietto 24 ore (+Transfer Aeroporto A/R-CS)	336.396	340.039	762.117	1.430.782	1.574.126	10,0%
Biglietto 36 ore * (+Transfer Aeroporto A/R-CS)	202.962	208.211	136.340			
Biglietto 48 ore (+Transfer Aeroporto A/R-CS)	183.024	184.020	276.494	423.230	442.091	4,5%
Biglietto 72 ore (+Transfer Aeroporto A/R-CS)	298.179	319.922	303.642	304.660	279.077	-8,4%
Biglietto 7 giorni (+Transfer Aeroporto A/R-CS)	108.942	136.848	117.694	120.290	96.956	-19,4%
Biglietto 1 corsa navigazione	4.932.969	4.818.966	5.048.807	5.339.482	5.581.973	4,5%
TOTALE	6.948.182	6.887.460	7.206.797	7.618.444	7.974.223	4,7%

* Non più emesso da agosto 2014.

Fonte: Comune di Venezia – Settore Traffico Acqueo, Mobilità e Trasporti

2 – Alilaguna: vendite mensili anni 2012-2016

	2012	2013	2014	2015	2016	Var. % 12-16	Var. % 15-16
gennaio	22.172	27.324	24.677	32.709	34.252	54,5%	4,7%
febbraio	31.998	39.148	35.165	45.267	49.043	53,3%	8,3%
marzo	42.878	53.150	48.564	52.435	65.548	52,9%	25,0%
aprile	68.656	70.682	72.508	70.553	88.937	29,5%	26,1%
maggio	79.234	92.725	87.203	92.150	110.953	40,0%	20,4%
giugno	80.391	91.962	89.040	89.784	105.666	31,4%	17,7%
luglio	95.923	104.818	92.086	102.964	119.653	24,7%	16,2%
agosto	97.188	100.137	94.197	100.069	113.168	16,4%	13,1%
settembre	92.245	97.208	91.794	99.582	113.711	23,3%	14,2%
ottobre	89.695	90.826	88.964	97.550	109.432	22,0%	12,2%
novembre	46.153	49.863	44.618	53.210	57.084	23,7%	7,3%
dicembre	29.256	30.557	30.073	38.618	44.736	52,9%	15,8%
TOTALE	775.789	848.400	798.889	874.891	1.012.183	30,5%	15,7%

Fonte: Alilaguna

3 – Terminal Fusina: vendite mensili anni 2012-2016

	2012	2013	2014	2015	2016	Var. % 12-16	Var. % 15-16
gennaio	1.609	955	1.078	1.027	1.835	14,0%	78,7%
febbraio	2.600	2.940	2.068	1.986	2.035	-21,7%	2,5%
marzo	2.750	2.473	2.990	1.757	4.467	62,4%	154,2%
aprile	8.971	5.254	7.020	7.118	4.930	-45,0%	-30,7%
maggio	8.901	10.513	6.162	10.810	10.345	16,2%	-4,3%
giugno	8.717	9.242	11.877	10.474	9.092	4,3%	-13,2%
luglio	21.225	21.387	20.755	20.352	19.650	-7,4%	-3,4%
agosto	22.291	23.340	27.596	25.272	24.385	9,4%	-3,5%
settembre	11.536	12.558	11.987	12.718	11.580	0,4%	-8,9%
ottobre	5.472	6.084	5.406	6.387	6.755	23,4%	5,8%
novembre	1.992	2.161	1.616	1.834	1.611	-19,1%	-12,2%
dicembre	711	1.308	1.220	1.714	1.868	162,7%	9,0%
TOTALE	96.775	98.215	99.775	101.449	98.553	1,8%	-2,9%

Fonte: Comune di Venezia – Settore Traffico Acqueo, Mobilità e Trasporti

7. Pass ZTL

1 – Rilascio mensile anni 2012-2016: Comune di Venezia

	2012	2013	2014	2015	2016	Var. % 12-16	Var. % 15-16
gennaio	3.333	2.792	3.015	3.270	4.400	32,0%	34,6%
febbraio	3.762	4.204	4.076	5.077	5.395	43,4%	6,3%
marzo	4.929	4.922	5.714	6.032	6.946	40,9%	15,2%
aprile	7.307	7.332	8.683	8.138	8.998	23,1%	10,6%
maggio	10.046	9.842	10.833	11.017	11.486	14,3%	4,3%
giugno	8.834	9.257	10.203	10.777	11.299	27,9%	4,8%
luglio	8.964	9.739	10.786	11.517	11.558	28,9%	0,4%
agosto	8.115	8.960	9.885	10.829	11.061	36,3%	2,1%
settembre	8.925	9.293	10.005	10.172	10.273	15,1%	1,0%
ottobre	8.723	8.586	8.743	9.640	9.781	12,1%	1,5%
novembre	4.508	4.450	4.784	6.060	6.474	43,6%	6,8%
dicembre	3.321	3.407	3.900	4.546	5.151	55,1%	13,3%
TOTALE	80.767	82.784	90.627	97.075	102.822	27,3%	5,9%

Fonte: AVM

2 – Rilascio mensile anni 2012-2016: Comune di Cavallino Treporti

	2012	2013	2014	2015	2016	Var. % 12-16	Var. % 15-16
gennaio	102	138	83	154	370	262,7%	140,3%
febbraio	1.584	1.211	1.072	1.260	696	-56,1%	-44,8%
marzo	948	1.001	1.166	912	1.055	11,3%	15,7%
aprile	2.099	1.887	1.978	1.747	1.710	-18,5%	-2,1%
maggio	2.394	2.139	2.039	1.976	1.743	-27,2%	-11,8%
giugno	1.307	1.458	1.442	1.440	1.367	4,6%	-5,1%
luglio	798	884	823	820	824	3,3%	0,5%
agosto	580	589	502	507	549	-5,3%	8,3%
settembre	1.927	1.849	1.759	1.877	1.804	-6,4%	-3,9%
ottobre	1.095	1.168	958	1.203	1.055	-3,7%	-12,3%
novembre	220	227	212	258	234	6,4%	-9,3%
dicembre	116	136	151	136	164	41,4%	20,6%
TOTALE	13.170	12.687	12.185	12.290	11.571	-12,1%	-5,9%

Fonte: CT Servizi Srl – Socio unico: Comune di Cavallino Treporti

8. Transiti Piazzale Roma

1 – Transiti mensili anni 2012-2016: Garage Comunale

	2012	2013	2014	2015	2016	Var. % 12-16	Var. % 15-16
gennaio	14.381	12.330	12.067	12.968	14.265	-0,8%	10,0%
febbraio	13.355	12.931	11.877	13.123	14.570	9,1%	11,0%
marzo	16.266	15.736	15.905	15.879	18.200	11,9%	14,6%
aprile	19.173	17.527	18.612	19.499	19.321	0,8%	-0,9%
maggio	19.099	21.352	18.938	21.873	23.006	20,5%	5,2%
giugno	19.823	21.212	20.236	23.152	23.447	18,3%	1,3%
luglio	28.854	27.558	18.304	31.173	32.021	11,0%	2,7%
agosto	32.775	31.294	32.954	35.507	35.666	8,8%	0,4%
settembre	24.961	23.682	24.199	26.936	25.754	3,2%	-4,4%
ottobre	20.119	19.729	20.593	21.180	19.903	-1,1%	-6,0%
novembre	13.328	13.438	13.231	15.614	14.720	10,4%	-5,7%
dicembre	13.369	12.979	13.834	16.051	16.541	23,7%	3,1%
TOTALE	235.503	229.768	220.750	252.955	257.414	9,3%	1,8%

Per transiti si intende il solo numero di ingressi al parcheggio (ticket) a prescindere quindi dal numero di giorni di permanenza all'interno del garage della singola auto.

Fonte: AVM

2 – Transiti mensili anni 2012-2016: Parcheggio S. Andrea

	2012	2013	2014	2015	2016	Var. % 12-16	Var. % 15-16
gennaio	9.993	9.592	9.587	9.511	9.457	-5,4%	-0,6%
febbraio	10.054	9.463	9.700	9.492	9.506	-5,5%	0,1%
marzo	11.193	10.463	11.308	10.437	10.180	-9,1%	-2,5%
aprile	10.628	10.534	10.861	10.148	10.394	-2,2%	2,4%
maggio	11.581	11.762	11.697	11.034	10.723	-7,4%	-2,8%
giugno	10.964	11.371	11.308	10.990	10.868	-0,9%	-1,1%
luglio	11.425	12.230	11.673	11.956	11.478	0,5%	-4,0%
agosto	11.140	11.649	11.102	10.668	10.325	-7,3%	-3,2%
settembre	11.328	11.521	11.087	11.240	10.808	-4,6%	-3,8%
ottobre	11.219	11.471	11.174	11.035	10.291	-8,3%	-6,7%
novembre	9.966	10.091	9.625	9.907	9.834	-1,3%	-0,7%
dicembre	10.166	10.388	10.258	10.151	10.084	-0,8%	-0,7%
TOTALE	129.657	130.535	129.380	126.569	123.948	-4,4%	-2,1%

Per transiti si intende il solo numero di ingressi al parcheggio (ticket) a prescindere quindi dal numero di giorni di permanenza all'interno del garage della singola auto.

Fonte: AVM

VeneziaUnica

Vengono presentati i dati relativi al portale turistico ufficiale della città www.veneziaunica.it: visitatori, numero di visualizzazioni di pagina, numero di pagine visualizzate per visita, ammontare degli incassi, numero di ordini, spesa media per utente, dettaglio vendite per ciascun fornitore.

9. VeneziaUnica

1 – Panoramica anno 2016



1.809.499 visite (+19,7%)

6.222.321 pagine viste (+17,7%)

221.635 visite da tablet (+52,2%)

526.112 visite da mobile (+62,2%)

4,77 minuti tempo medio nel sito

Visite per paese

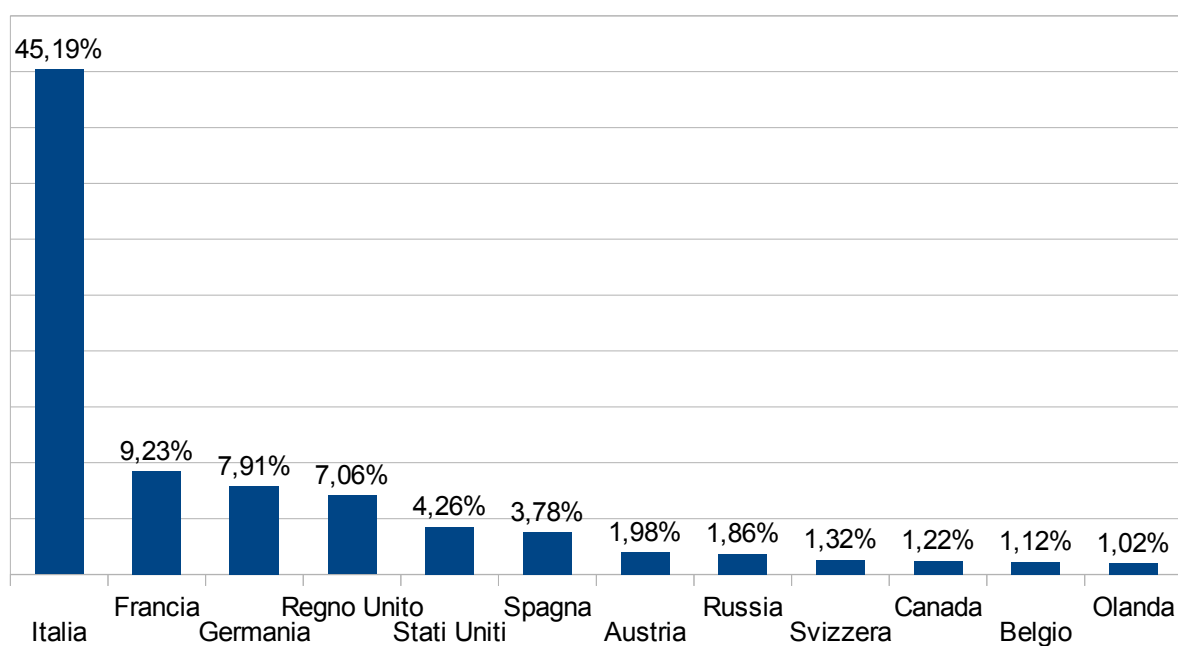

2 – Andamento visitatori

	2015			2016			Var. 15-16		
	N. Visite	Pag. Visualiz.	Pg/V	N. Visite	Pag. Visualiz.	Pg/V	% Visite	% Pag. Visualiz.	Pg/V
gennaio	138.964	415.225	3,0	125.654	423.381	3,4	-9,6%	2,0%	0,4
febbraio	129.793	448.158	3,5	134.144	475.001	3,5	3,4%	6,0%	0,1
marzo	123.696	479.332	3,9	151.808	567.848	3,7	22,7%	18,5%	-0,1
aprile	135.892	519.515	3,8	163.919	598.996	3,7	20,6%	15,3%	-0,2
maggio	145.984	532.696	3,6	166.872	588.135	3,5	14,3%	10,4%	-0,1
giugno	133.793	454.189	3,4	156.566	532.922	3,4	17,0%	17,3%	0,0
luglio	156.442	495.949	3,2	165.128	538.495	3,3	5,6%	8,6%	0,1
agosto	144.329	512.750	3,6	198.558	665.327	3,4	37,6%	29,8%	-0,2
settembre	130.568	471.628	3,6	178.949	602.476	3,4	37,1%	27,7%	-0,2
ottobre	107.202	386.821	3,6	157.317	548.225	3,5	46,7%	41,7%	-0,1
novembre	82.932	280.927	3,4	103.904	338.197	3,3	25,3%	20,4%	-0,1
dicembre	82.555	289.860	3,5	106.680	343.318	3,2	29,2%	18,4%	-0,3
TOTALE	1.512.150	5.287.050	3,5	1.809.499	6.222.321	3,4	19,7%	17,7%	-0,1

Pg/V = Pagine visualizzate / Visite

Fonte: VELA S.p.A

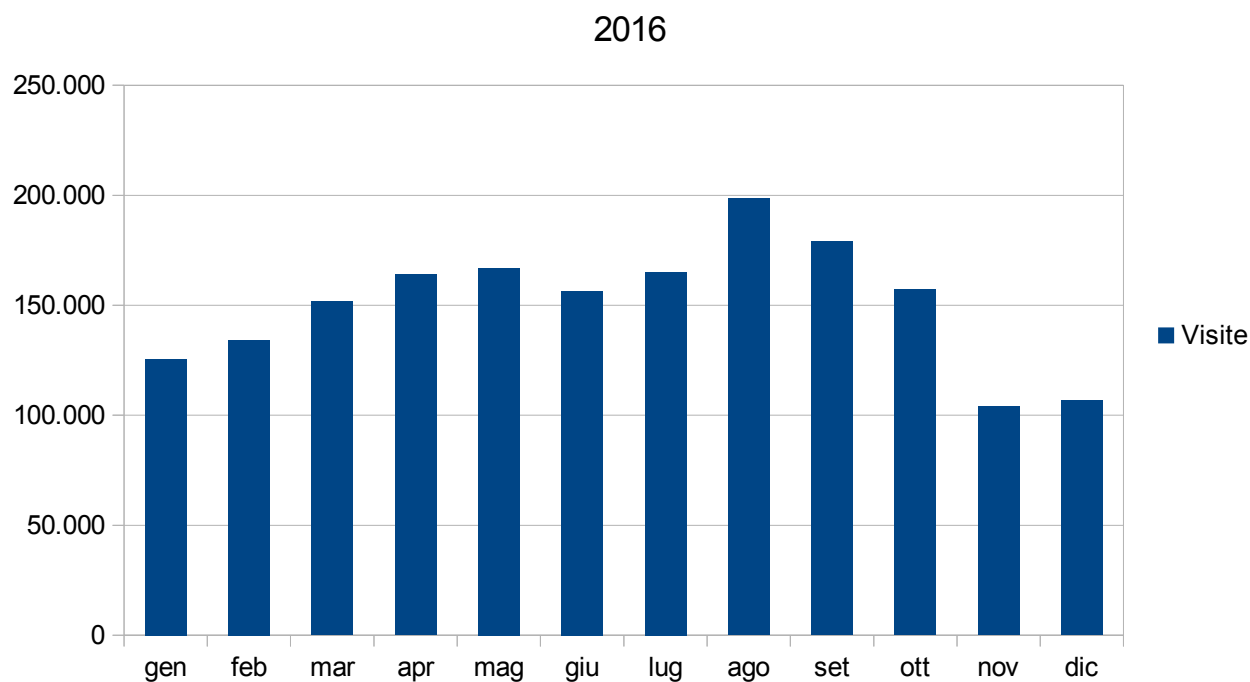

3 – Dati di vendita

	2015			2016			Var. 15-16		
	Incassi in €	PNR*	Spesa media in €	Incassi in €	PNR*	Spesa media in €	% Incassi	% PNR*	Spesa media in €
gen	199.402	3.554	56,1	391.306	8.810	44,4	96,2%	147,9%	-11,7
feb	373.022	5.464	68,3	541.923	11.720	46,2	45,3%	114,5%	-22,0
mar	576.579	7.692	75,0	908.664	17.613	51,6	57,6%	129,0%	-23,4
apr	795.821	10.923	72,9	1.060.445	19.324	54,9	33,3%	76,9%	-18,0
mag	752.969	10.336	72,8	951.700	18.022	52,8	26,4%	74,4%	-20,0
giu	592.358	8.253	71,8	708.538	16.532	42,9	19,6%	100,3%	-28,9
lug	601.249	8.247	72,9	838.605	21.309	39,4	39,5%	158,4%	-33,6
ago	648.925	9.314	69,7	921.017	23.206	39,7	41,9%	149,2%	-30,0
set	651.727	9.137	71,3	867.041	16.352	53,0	33,0%	79,0%	-18,3
ott	602.352	6.934	86,9	932.078	21.671	43,0	54,7%	212,5%	-43,9
nov	285.998	4.911	58,2	440.162	10.152	43,4	53,9%	106,7%	-14,9
dic	358.473	6.388	56,1	426.261	9.953	42,8	18,9%	55,8%	-13,3
TOT	6.438.874	91.153	70,6	8.987.739	194.664	46,2	39,6%	113,6%	-24,5

* Personal Number Reservation = Singoli ordini.

Fonte: VELA S.p.A

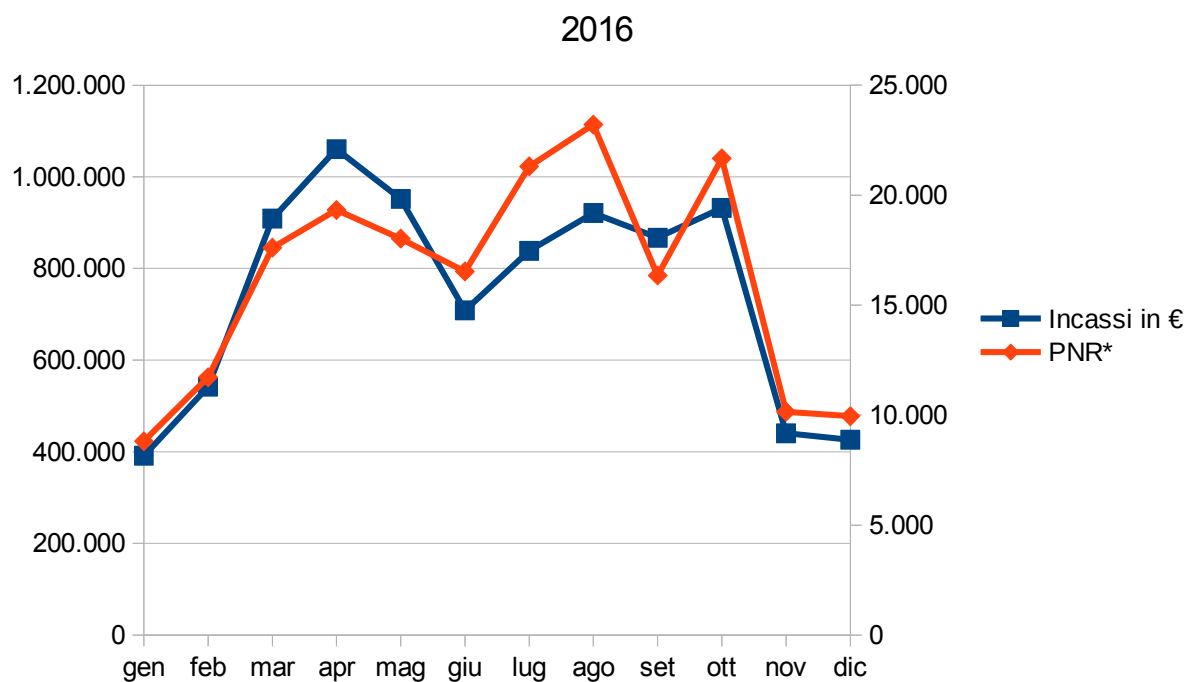

4 – Dettaglio fornitori anni 2015-2016

Fornitori	2015		2016		Var. % 15-16 Incassi
	Incassi in €	Quantità prodotti*	Incassi in €	Quantità prodotti*	
ACTV S.p.A.	3.543.393	104.430	4.198.247	133.180	18,48%
Fondazione Musei Civici**	1.333.665	24.642	2.122.029	110.326	59,11%
Vela S.p.A.			1.067.860	177.889	
Circuito Chorus	340.548	10.720	385.695	61.096	13,26%
AVM S.p.A.***	250.099	10.352	316.603	13.310	26,59%
Fondazione Querini Stampalia	243.558	8.176	269.907	56.101	10,82%
Alilaguna S.p.A.	175.251	7.210	165.583	7.095	-5,52%
Fondazione Teatro La Fenice	71.101	3.416	146.867	15.007	106,56%
Museo Ebraico di Venezia	91.466	5.947	90.589	32.499	-0,96%
Museo Storico Navale	265.023	63.262	88.504	20.642	-66,61%
Veritas S.p.A.	47.688	6.810	53.853	6.815	12,93%
Comune di Venezia	50.759	4.626	46.786	17.177	-7,83%
EuropAssistance	5.093	1.051	4.691	756	-7,90%
Ca' Foscari	1.695	323	2.721	534	60,50%
Fondazione Venezia Servizi alla Persona			2.643	482	
Mecacotour			1.800	18	
Mover Srl			640	12	
Casa Museo Andrich	130	12	560	45	330,38%
Altre vendite	39.180	6.480	1.157	26	-97,05%
TOTALE vendite on line + on site	6.458.648 *** / *****		8.966.733 ****		38,83%
TOTALE vendite on site	1.378.419 ****		2.607.717 ****		89,18%
TOTALE vendite on line	5.080.229		6.359.016		25,17%

* L'elenco dei prodotti venduti tramite il sito VeneziaUnica è riportato nella tabella 9.5.

** L'importo 2015 differisce da quello riportato nell'Annuario del 2015 a seguito della rettifica comunicata dalla Fonte.

*** L'importo del 2015 differisce da quello riportato nell'Annuario del 2015 in quanto uno dei rivenditori aveva registrato le vendite dei parcheggi AVM, relativi all'ultimo trimestre 2015, nel mese di gennaio 2016. I dati sono stati pertanto assegnati agli anni di effettiva competenza (differenza 2015: incassi + € 20.929,50, q.ta + 838).

**** Vendite effettuate tramite operatore.

***** La difformità tra il totale degli incassi della presente tabella e quello della tabella 9.3 è dovuta agli storni.

Fonte: VELA S.p.A

5 – Fornitori anni 2015-2016

Fornitori	Tipologia prodotto
ACTV S.p.A.	Biglietti di trasporto pubblico
Fondazione Musei Civici	Biglietti per l'accesso ai Musei Civici
Vela S.p.A.	Carta sconti Rolling Venice (giovani 6-29 anni) e Villecard (Card per visita Ville del Brenta)
Circuito Chorus	Biglietti per la visita alle Chiese di Venezia
AVM S.p.A.	Parcheggio auto
Fondazione Querini Stampalia	Biglietti per l'accesso alla Fondazione/Museo
Alilaguna S.p.A.	Biglietti per le linee Alilaguna, Transfer acquedotto Aeroporto Marco Polo / Venezia
Fondazione Teatro La Fenice	Tour al Teatro al Fenice
Museo Ebraico di Venezia	Biglietti per l'accesso al Museo Ebraico e Sinagoghe
Museo Storico Navale	Biglietti per l'accesso al Museo ,/ Padiglione delle navi
Veritas S.p.A.	Toilette card
Comune di Venezia	Connessione Wifi cittadino
EuropAssistance	Assicurazione sugli acquisti online
Ca' Foscari	Tour al palazzo Ca' Foscari e Ca' Dolfin
Fondazione Venezia Servizi alla Persona	Biglietti per l'accesso alla Scala del Bovolo
Macacotour	Tour per bambini
Mover Srl	Tour su biciclette Fat Bike
Casa Andrich	Tour alla Casa Museo Andrich

Fonte: VELA S.p.A

I numeri della cultura

Vengono presentati i dati relativi ai visitatori delle esposizioni permanenti di Fondazione Musei Civici Venezia, Musei statali, Musei Ecclesiastici e Chiese, Fondazione La Biennale di Venezia, Peggy Guggenheim Collection, Fondazione Querini Stampalia, Museo Ebraico, Museo Storico Navale, Isola di Torcello (Museo Provinciale), Sale Monumentali Biblioteca Nazionale Marciana, Scuola Grande di San Rocco, Scuola Dalmata, Scuola Grande San Giovanni Evangelista, Scuola Grande dei Carmini.

Nella sezione sono stati inclusi anche i visitatori delle Esposizioni Internazionali di Architettura e Arte Contemporanea della Biennale di Venezia data l'eccezionalità di tali eventi che coinvolgono l'intero tessuto cittadino periodicamente ogni anno.

Per ogni istituzione viene fornito il numero mensile ed annuale dei visitatori (per le mostre temporanee anche quello *per diem*), con relative variazioni e trend. Particolarmente interessante è la comparazione con i dati della stagionalità degli arrivi e delle presenze turistiche: i picchi dei fruitori dell'offerta culturale veneziana, che si hanno ad aprile e maggio e a ottobre, non coincidono con quelli delle presenze turistiche complessive, fortemente influenzati dalla componente del turismo straniero, bensì con quelli del turismo italiano.

Seguono i capitoli dedicati ai visitatori delle esposizioni temporanee e agli spettatori dello spettacolo dal vivo.

Sulle esposizioni temporanee viene fornita la classifica delle mostre più visitate nel mondo, in Italia e a Venezia (fonte Il Giornale dell'Arte). Si sono prese in esame solo le mostre con bigliettazione o ingresso non integrato nell'eventuale museo ospitante fornendo la classifica per numero totale di visitatori.

Infine la sezione dello spettacolo dal vivo riporta i dati degli spettatori di: sezioni Cinema, Teatro, Musica e Danza della Fondazione La Biennale di Venezia; Fondazione Teatro La Fenice; Teatro Goldoni (nel 2015 diventato Teatro Nazionale), teatri del Settore Cultura del Comune di Venezia: Teatro Toniolo, Teatro Momo e Teatrino Groggia e Centro Culturale Candiani. Alla fine del 2014 si è interrotta la collaborazione con il teatro Aurora e con il teatro Fondamenta Nuove; dal 2015 quella con il Teatro della Murata.

Chiudono la sezione i dati SIAE (anni 2015-16) relativi al Comune e alla Città metropolitana di Venezia.

Nota metodologica

Visitatori dei musei ecclesiastici e chiese

I luoghi di culto veneziani sono normalmente aperti nell'orario di culto. La fruizione culturale e turistica è garantita anche in altri orari attraverso l'ingresso libero o a pagamento. Sono qui presentati i luoghi che dispongono di un rilevamento degli accessi. I residenti a Venezia hanno accesso libero, come chiunque entra per pregare.

La Basilica di San Marco non è stata inserita poiché non è attivo un monitoraggio del numero dei visitatori.

Visitatori delle esposizioni temporanee

Si sono prese in considerazione le mostre con bigliettazione separata e non integrata nei musei. La classifica è stata redatta in base al numero complessivo dei visitatori. Nell'ultima colonna è evidenziato il numero dei visitatori al giorno.

La 15^a Mostra Internazionale di Architettura, nel 2016, ha avuto 43 partecipazioni nazionali e 11 eventi collaterali.

La 56^a Esposizione Internazionale d'Arte, nel 2015, ha avuto 89 partecipazioni nazionali negli storici Padiglioni ai Giardini, all'Arsenale e nel centro storico di Venezia, e 44 eventi collaterali ufficiali in vari luoghi della città.

La 14^a Mostra Internazionale di Architettura, nel 2014, ha avuto 65 partecipazioni nazionali di cui 55 ubicate nelle aree espositive dei Giardini, dell'Arsenale e 10 collocate nel tessuto urbano, così come i 22 eventi collaterali ufficialmente riconosciuti dalla Biennale.

La 55^a Esposizione Internazionale d'Arte della Biennale di Venezia, nel 2013, ha avuto 88 partecipazioni nazionali negli storici Padiglioni ai Giardini, all'Arsenale e nel centro storico di Venezia, e 47 eventi collaterali ufficialmente riconosciuti dalla Biennale.

La 13^a Mostra Internazionale di Architettura, nel 2012, ha avuto 55 partecipazioni nazionali e 18 eventi collaterali.

10. Visitatori dei musei e delle istituzioni culturali veneziane

	2012	2013	2014	2015	2016	Var. % 12-16	Var. % 15-16
Totale Fondazione Musei Civici *	2.314.048	2.266.256	2.144.983	2.229.928	2.309.992	-0,2%	3,6%
Totale musei statali	747.785	752.682	713.395	759.590	835.248	11,7%	10,0%
Totale musei eccl.ci e chiese**	829.349	1.125.321	1.107.936	1.179.001	1.192.512	43,8%	1,1%
Totale Fondazioni e Collezioni***	388.240	408.477	422.130	428.138	456.906	17,7%	6,7%
Totale altri musei****	504.337	530.046	529.805	564.049	580.903	15,2%	3,0%
TOTALE	4.783.759	5.082.782	4.918.249	5.160.706	5.375.561	12,4%	4,2%

* Incluse le mostre.

** Incluso Circuito Chorus.

*** Collezione Guggenheim, Fondazione Querini Stampalia.

**** Museo Ebraico, Museo Storico Navale, Museo Provinciale di Torcello, Sale Monumentali della Biblioteca Nazionale Marciana, Scuole Grandi).

Fonte: Fondazione Musei Civici di Venezia, Ministero dei Beni e delle Attività Culturali e del Turismo – Polo Museale del Veneto, Ufficio Turismo della Curia Patriarcale di Venezia, Chorus – Associazione per le chiese del Patriarcato di Venezia, Peggy Guggenheim Collection, Fondazione Querini Stampalia, Museo Ebraico, Museo Storico Navale, Museo Provinciale di Torcello, Sale Monumentali della Biblioteca Nazionale Marciana, Scuole Grandi)

Totale visitatori

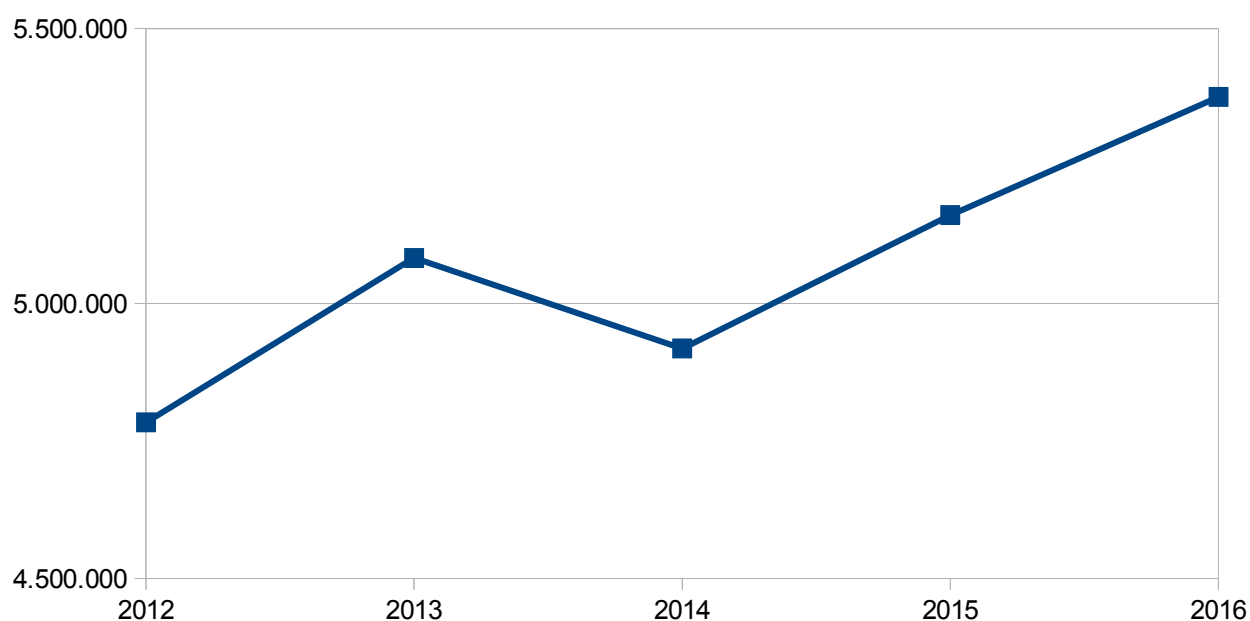

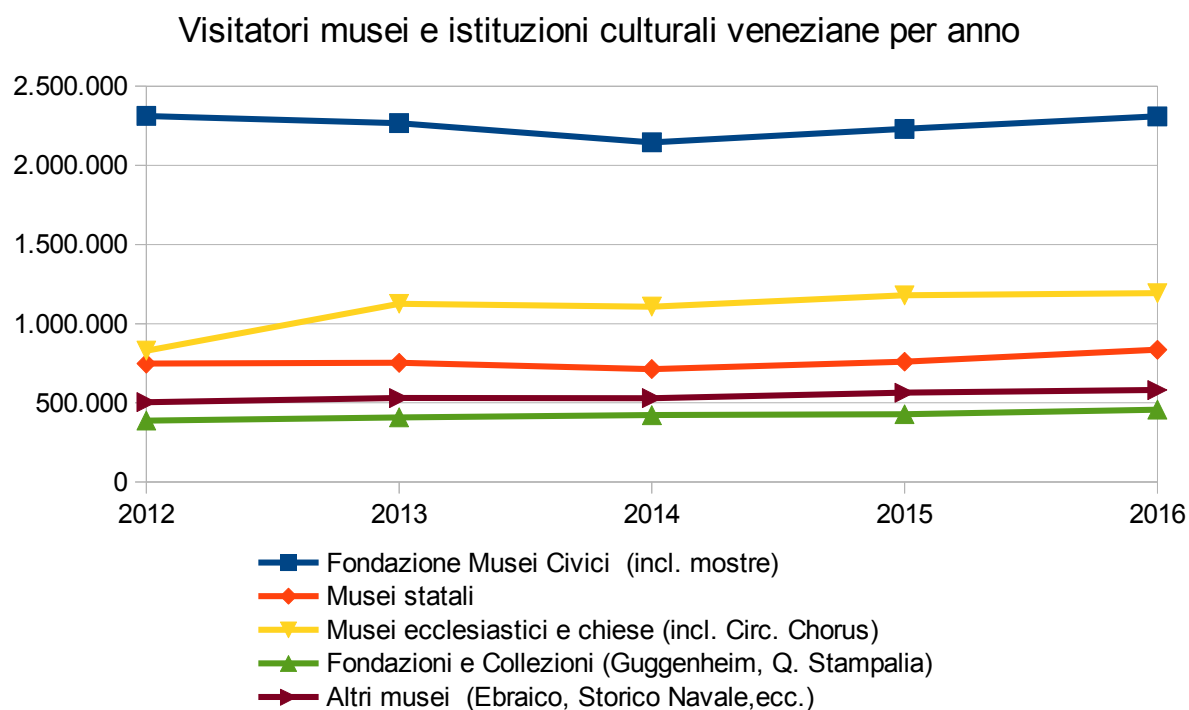
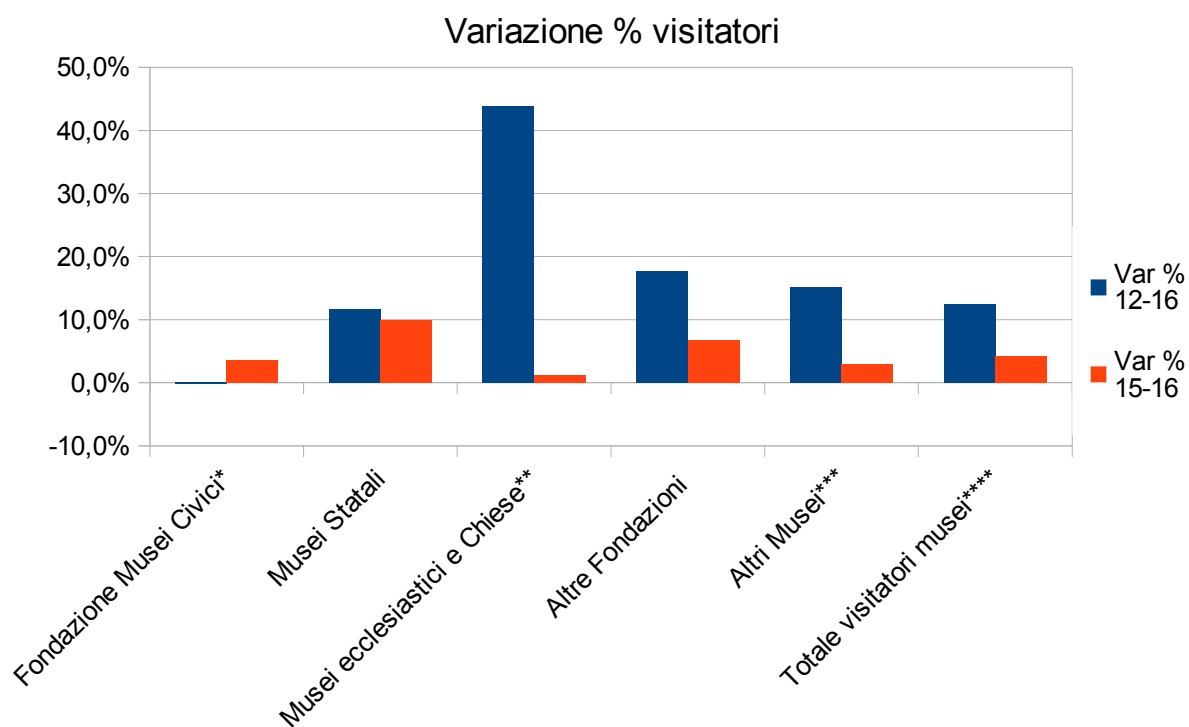

Numeri indici dei visitatori musei e istituzioni culturali veneziane per anno

(anno base 2012 = 100)

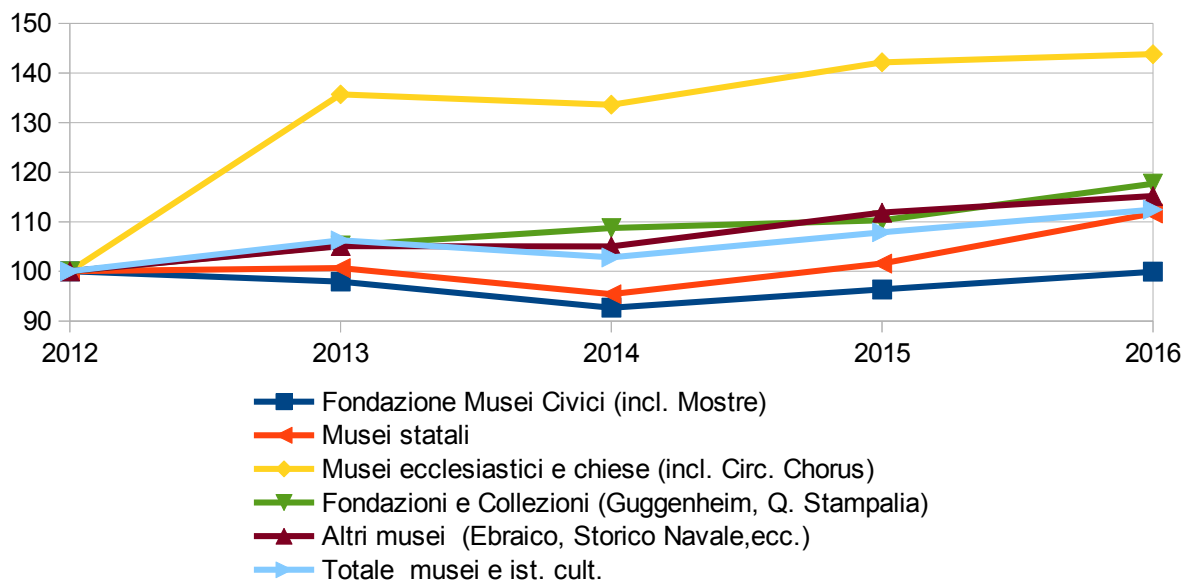

Visitatori musei e istituzioni culturali veneziane per anno: composizione

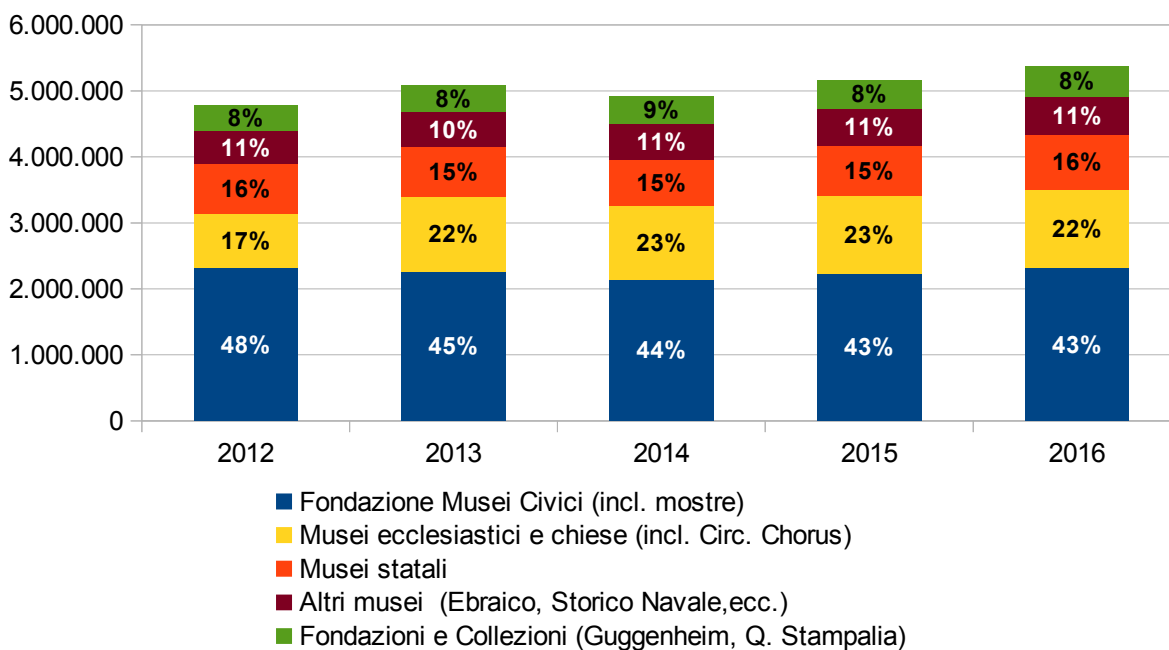

11. Visitatori della Fondazione Musei Civici di Venezia

1 – Visitatori dei musei anni 2012-2016

	2012	2013	2014	2015	2016
Palazzo Ducale¹	1.319.527	1.307.230	1.343.123	1.276.127	1.333.559
Museo Correr	249.122	246.691	269.509	286.454	337.648
Museo del Vetro²	157.372	149.740	126.467	142.855	161.977
Ca' Rezzonico	111.867	112.282	106.996	99.601	102.779
Ca' Pesaro³	75.881	68.765	74.832	76.286	90.142
Museo di Storia Naturale	70.922	70.588	68.388	70.639	78.945
Palazzo Mocenigo⁴	41.982	9.213	48.026	44.887	49.251
Casa di Carlo Goldoni⁵	21.654	19.520	17.682	17.592	20.180
Torre dell'Orologio	8.746	9.136	8.844	10.032	11.972
Museo del Merletto	30.362	29.157	31.683	32.825	37.503
Totale visitatori musei	2.087.435	2.022.322	2.095.550	2.057.298	2.223.956
Totale visitatori mostre*	226.613	243.934	49.433	172.630	86.036
TOTALE VISITATORI	2.314.048	2.266.256	2.144.983	2.229.928	2.309.992

* Le mostre temporanee sono allestite a Palazzo Ducale, Museo Correr e Palazzo Fortuny

¹ Inclusi i visitatori degli Itinerari Segreti e, dal 1° aprile 2015, anche quelli del percorso "I tesori del Doge", nonché le aperture serali straordinarie nei week-end da agosto a ottobre e il 25 dicembre 2016 dalle 11 alle 19.

² Chiuso dal 15 dicembre 2014 all' 8 febbraio 2015 per riallestimento e restauro.

³ Chiuso per lavori di allestimento dal 2 al 30 maggio 2013.

⁴ Il museo è stato chiuso per lavori di restyling dal 15 gennaio 2013 e riaperto il 1° novembre 2013. Il dato riportato per il 2013 è relativo ai soli mesi di apertura.

⁵ Chiuso per lavori di manutenzione dal 16 al 27 novembre 2015.

Fonte: Fondazione Musei Civici di Venezia

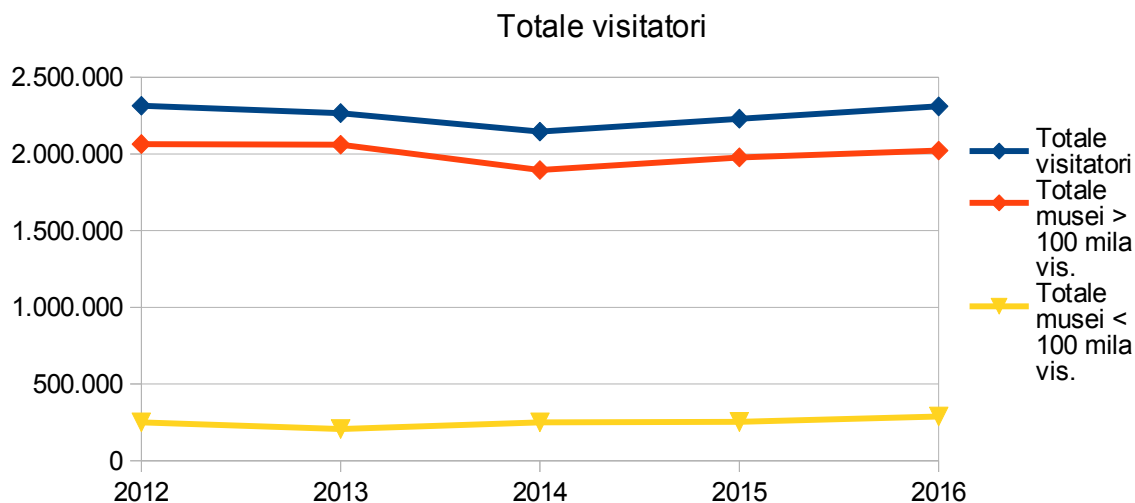

	Var. % 12-16	Var. % 15-16
Palazzo Ducale ⁽¹⁾	1,1%	4,5%
Museo Correr	35,5%	17,9%
Museo del Vetro ⁽²⁾	2,9%	13,4%
Ca' Rezzonico	-8,1%	3,2%
Ca' Pesaro ⁽³⁾	18,8%	18,2%
Museo di Storia Naturale	11,3%	11,8%
Palazzo Mocenigo ⁽⁴⁾	17,3%	9,7%
Casa di Carlo Goldoni ⁽⁵⁾	-6,8%	14,7%
Torre dell'Orologio	36,9%	19,3%
Museo del Merletto	23,5%	14,3%
Totale visitatori musei	6,5%	8,1%
Totale visitatori mostre*	-62,0%	-50,2%
TOTALE VISITATORI	-0,2%	3,6%

* Le mostre temporanee sono allestite a Palazzo Ducale, Museo Correr e Palazzo Fortuny

¹ Inclusi i visitatori degli Itinerari Segreti e, dal 1° aprile 2015, anche quelli del percorso "I tesori del Doge", nonché le aperture serali straordinarie nei week-end da agosto a ottobre e il 25 dicembre 2016 dalle 11 alle 19.

² Chiuso dal 15 dicembre 2014 all'8 febbraio 2015 per riallestimento e restauro.

³ Chiuso per lavori di allestimento dal 2 al 30 maggio 2013.

⁴ Il museo è stato chiuso per lavori di restyling dal 15 gennaio 2013 e riaperto il 1° novembre 2013. Il dato riportato per il 2013 è relativo ai soli mesi di apertura.

⁵ Chiuso per lavori di manutenzione dal 16 al 27 novembre 2015.

Fonte: Fondazione Musei Civici di Venezia

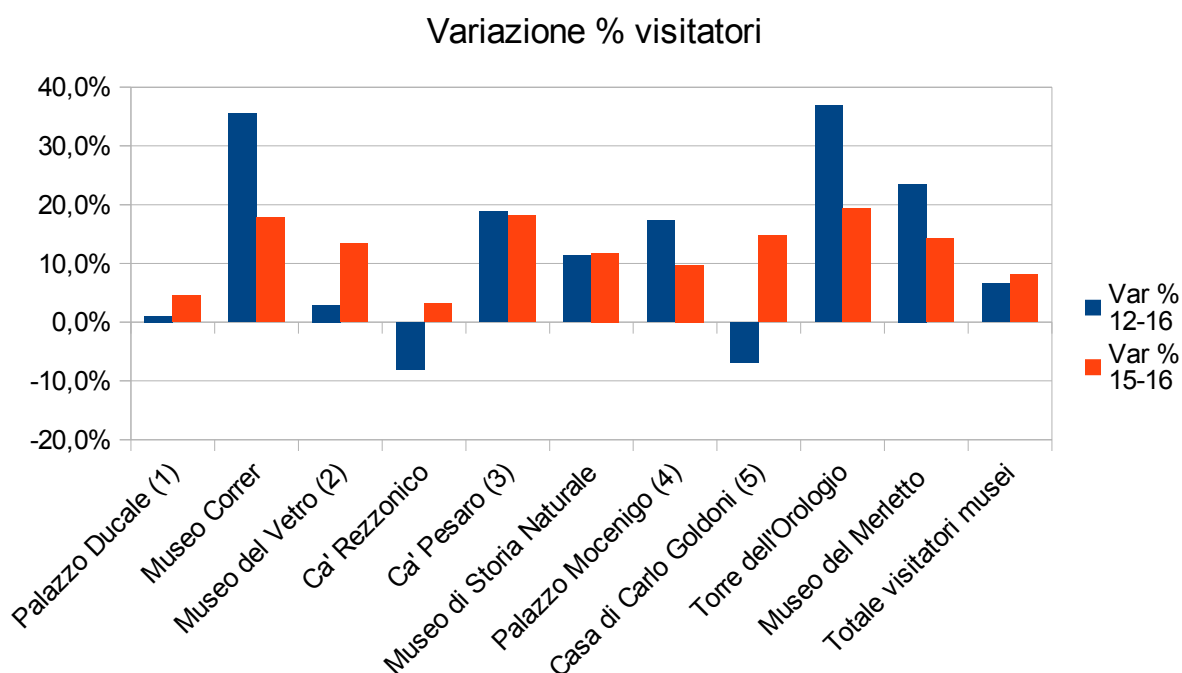

Visitatori per anno

(Musei con visitatori > 100 mila)

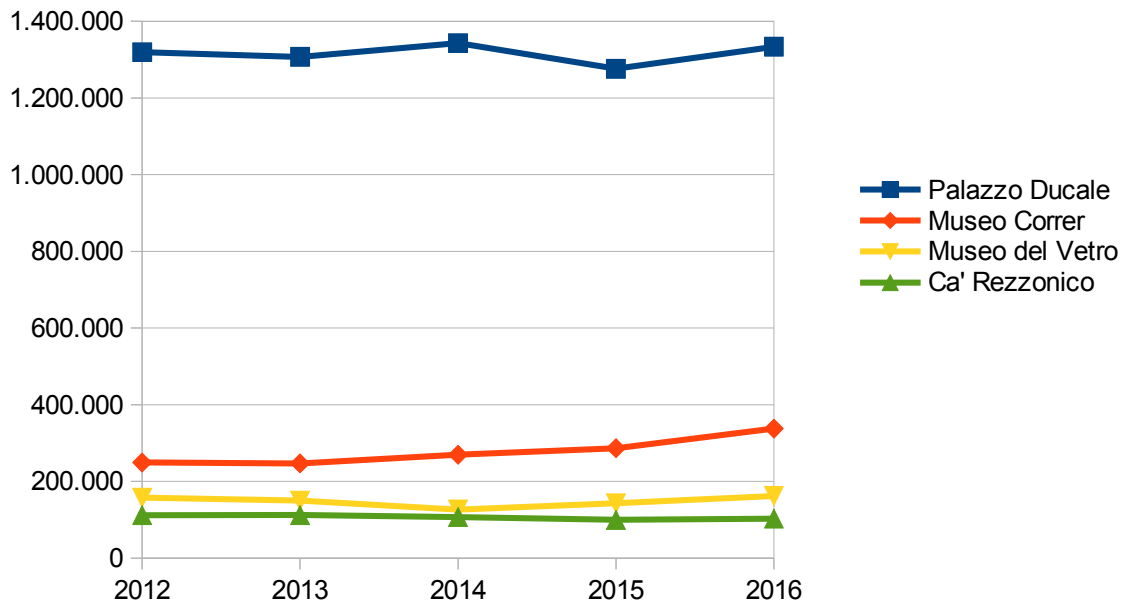

Visitatori per anno

(Musei con visitatori < 100 mila)

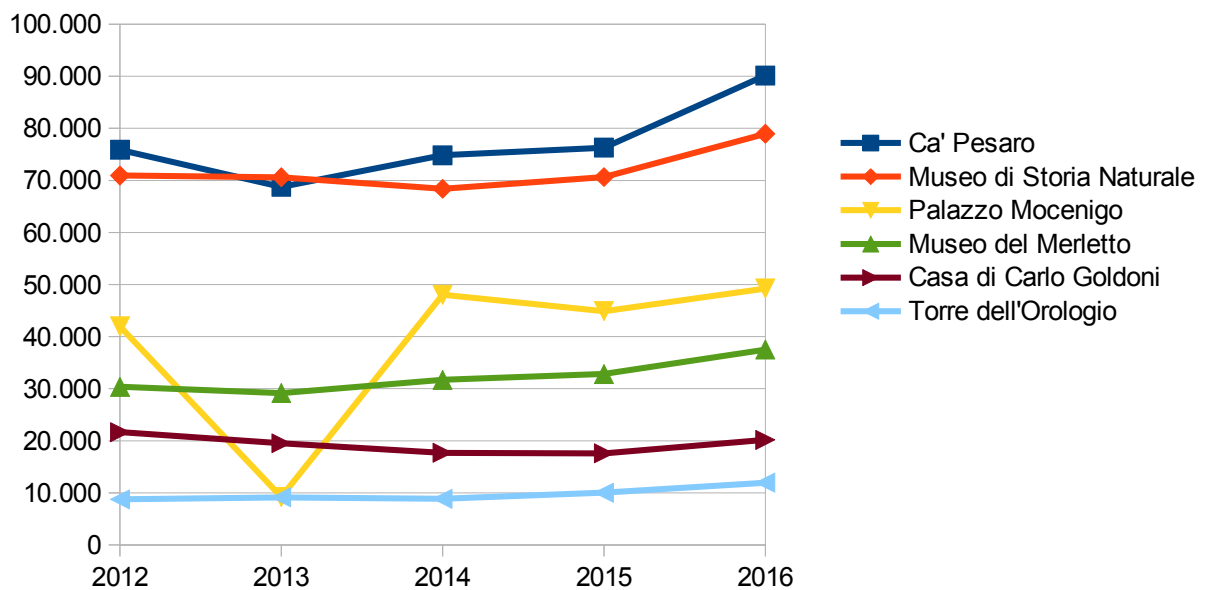

Visitatori totali musei: composizione

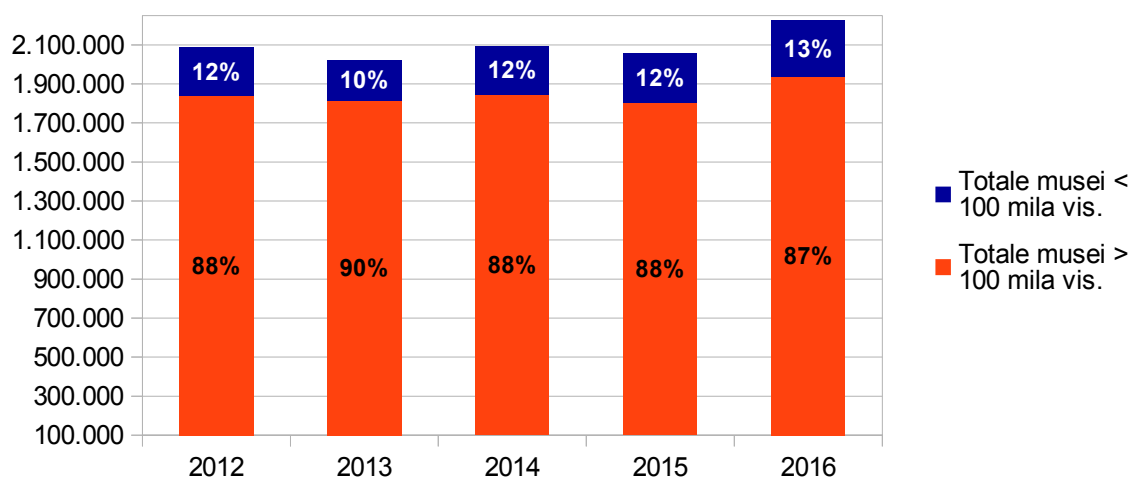

Musei con visitatori > 100 mila: composizione

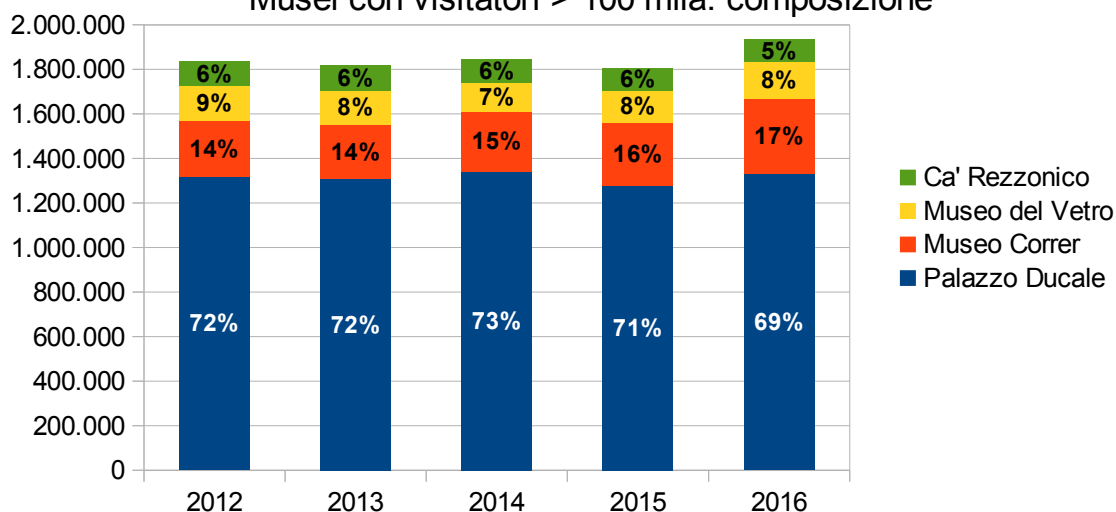

Musei con visitatori < 100 mila: composizione

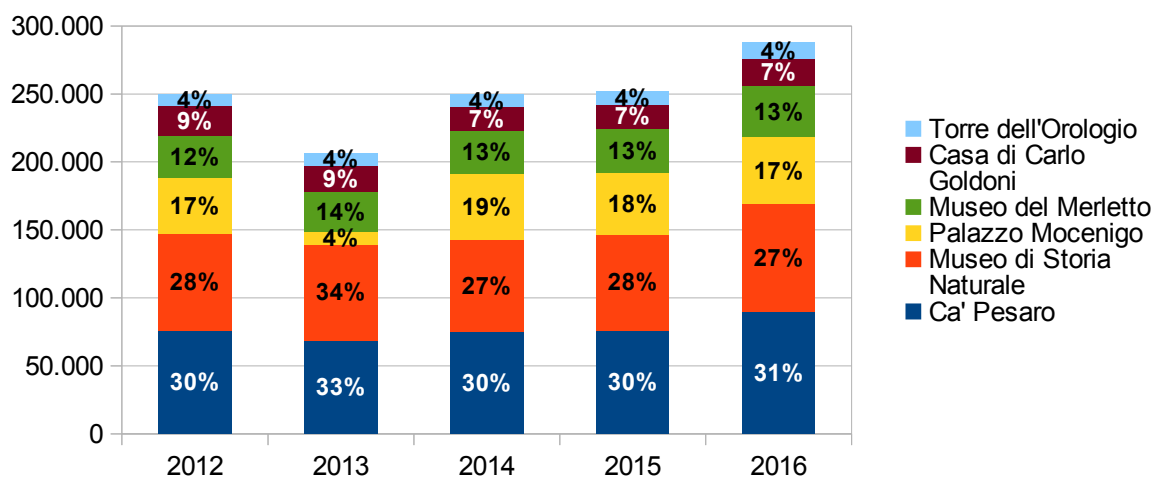

Numeri indici del totale dei visitatori

(anno base 2012 = 100)

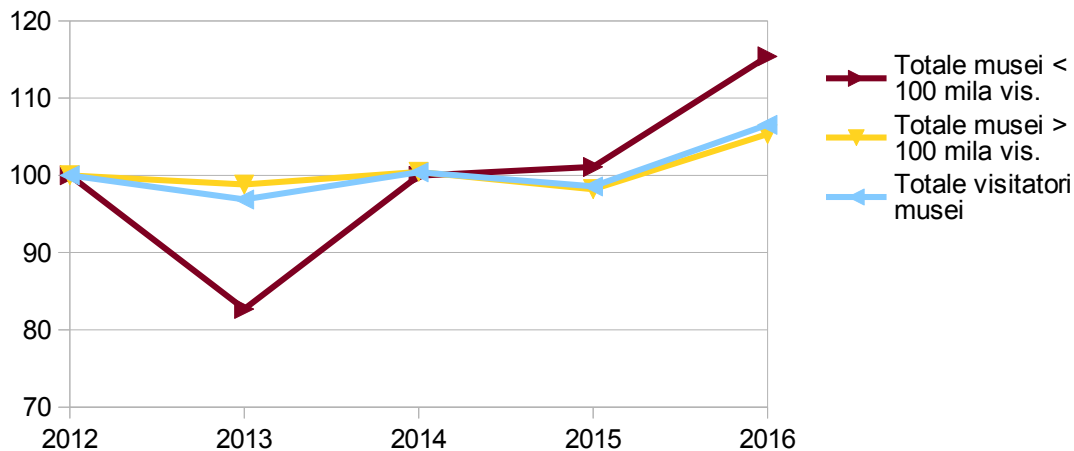

Numeri indici dei visitatori nei musei con visitatori > 100 mila

(anno base 2012 = 100)

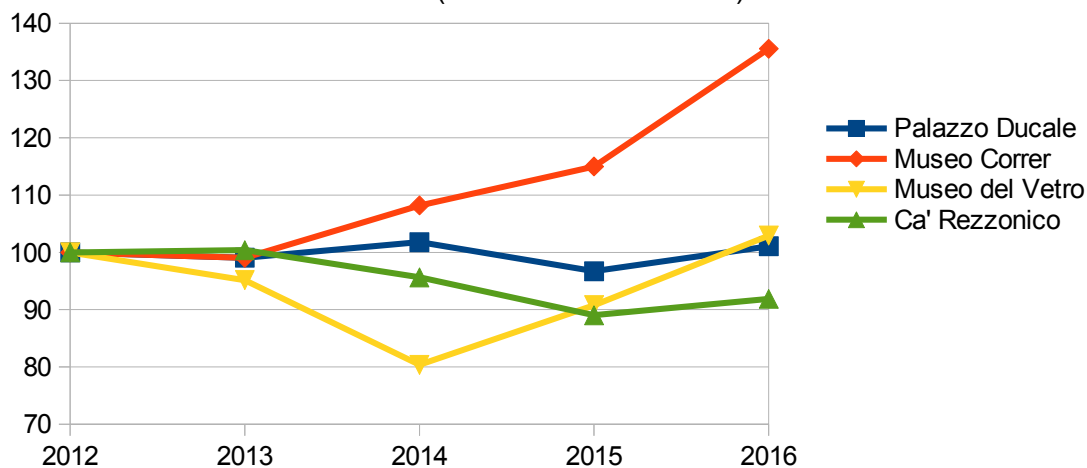

Numeri indici dei visitatori nei musei con visitatori < 100 mila

(anno base 2012 = 100)

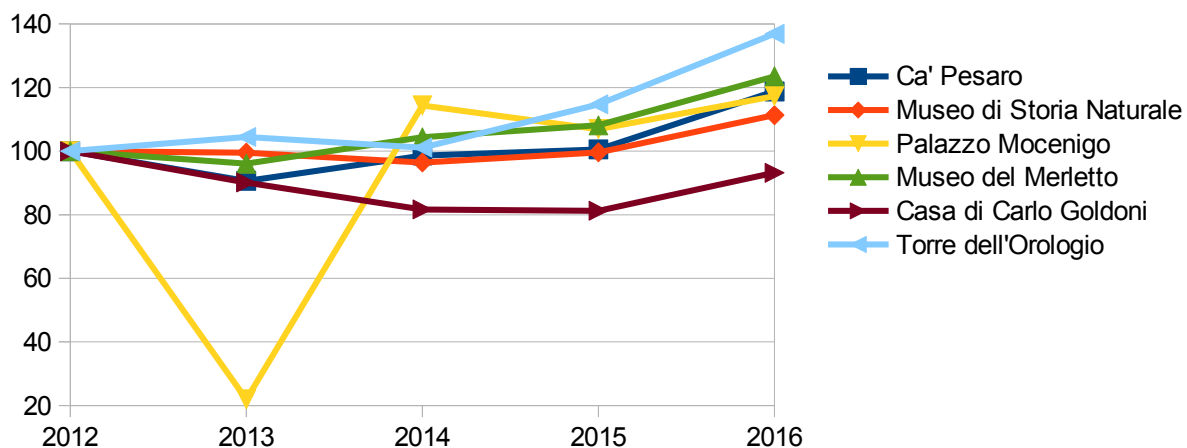

2 – Distribuzione mensile dei visitatori anni 2012-2016

	2012	2013	2014	2015	2016	Var. % 12-16	Var. % 15-16
gennaio	85.353	77.070	82.689	75.994	93.383	9,4%	22,9%
febbraio	118.332	110.083	104.496	112.745	128.039	8,2%	13,6%
marzo	163.094	181.991	161.712	161.124	191.182	17,2%	18,7%
aprile	256.170	224.819	239.273	235.474	246.632	-3,7%	4,7%
maggio	226.068	224.305	233.629	221.742	228.944	1,3%	3,2%
giugno	196.040	188.210	210.784	200.241	212.821	8,6%	6,3%
luglio	208.814	200.332	217.139	204.062	211.347	1,2%	3,6%
agosto	221.953	208.157	229.259	214.730	221.853	0,0%	3,3%
settembre	208.329	201.437	213.693	204.898	209.525	0,6%	2,3%
ottobre	202.529	206.085	210.797	211.065	232.541	14,8%	10,2%
novembre	116.186	110.627	102.322	108.461	123.424	6,2%	13,8%
dicembre	84.567	89.206	89.757	106.762	124.265	46,9%	16,4%
Totale visitatori musei	2.087.435	2.022.322	2.095.550	2.057.298	2.223.956	6,5%	8,1%
Totale visitatori mostre	226.613	243.934	49.433	172.630	86.036	-62,0%	-50,2%
TOTALE VISITATORI	2.314.048	2.266.256	2.144.983	2.229.928	2.309.992	-0,2%	3,6%

Fonte: Fondazione Musei Civici di Venezia

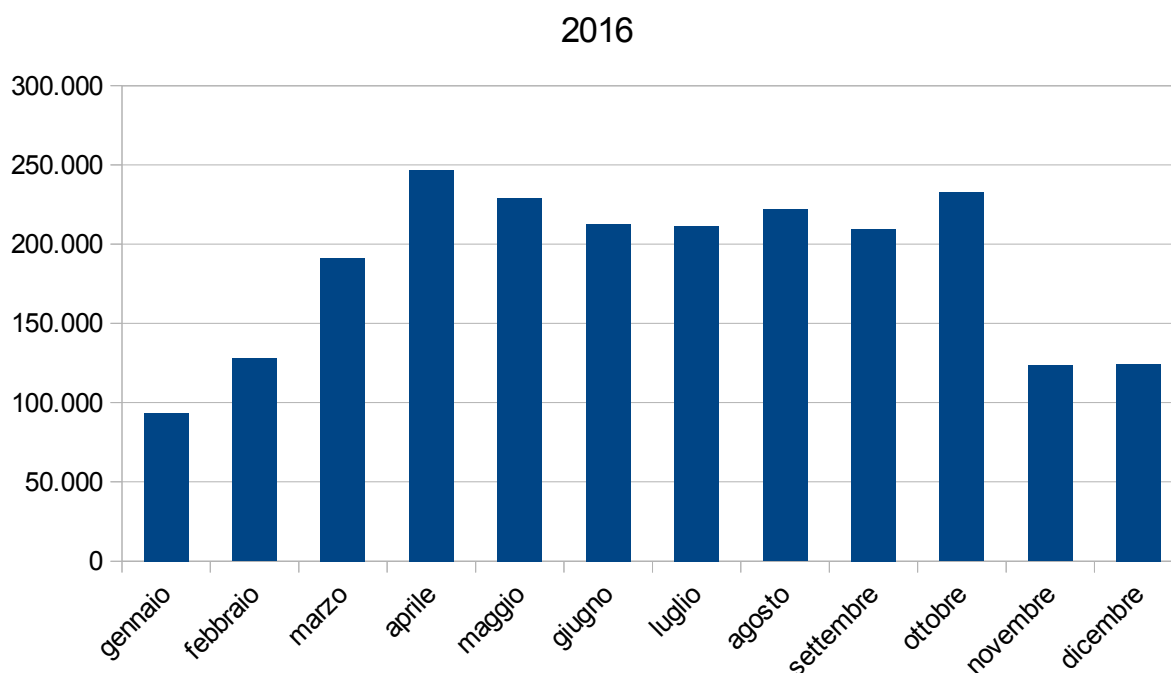

Varizione % visitatori

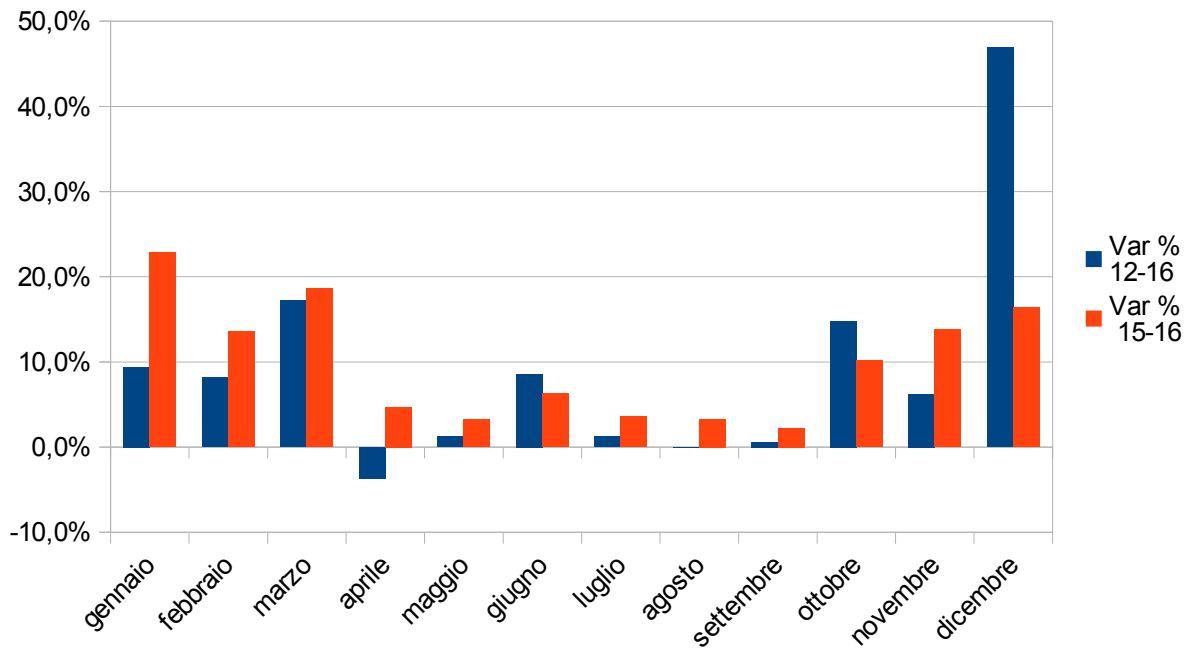

Visitatori 2016

(% mensile sul totale annuo)

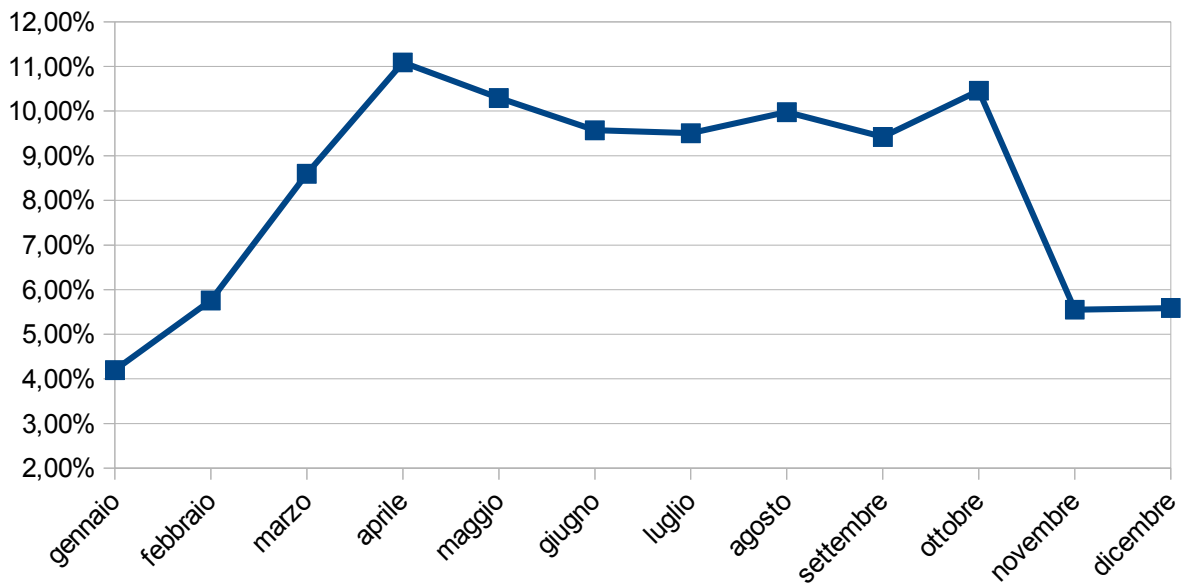

Musei con visitatori > 100 mila - 2016

(% mensile sul totale di ciascun museo)

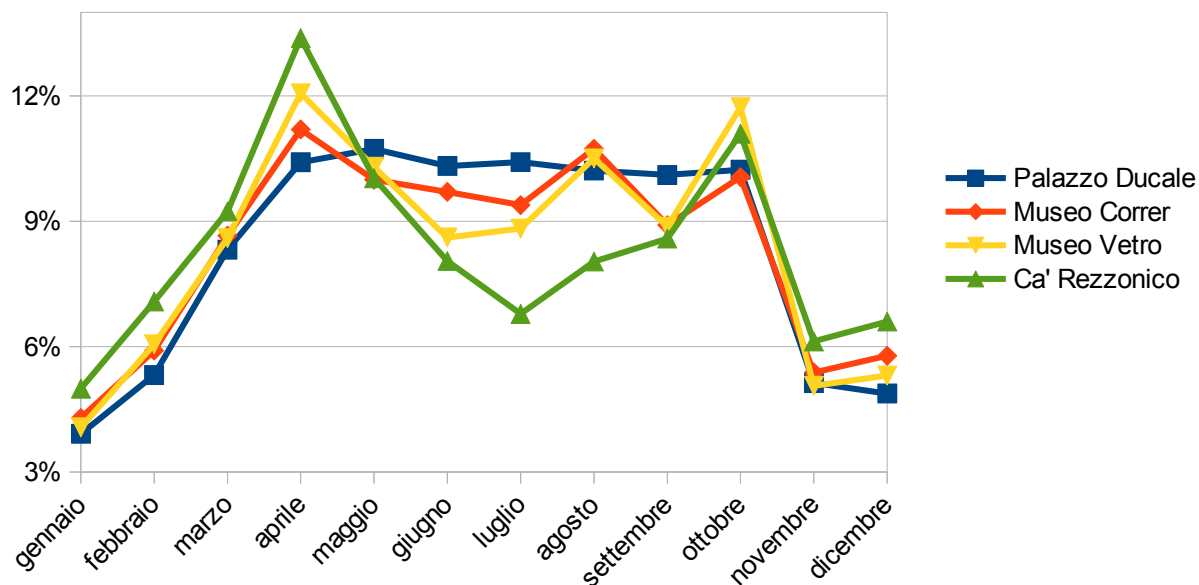

Musei con visitatori < 100 mila - 2016

(% mensile sul totale di ciascun museo)

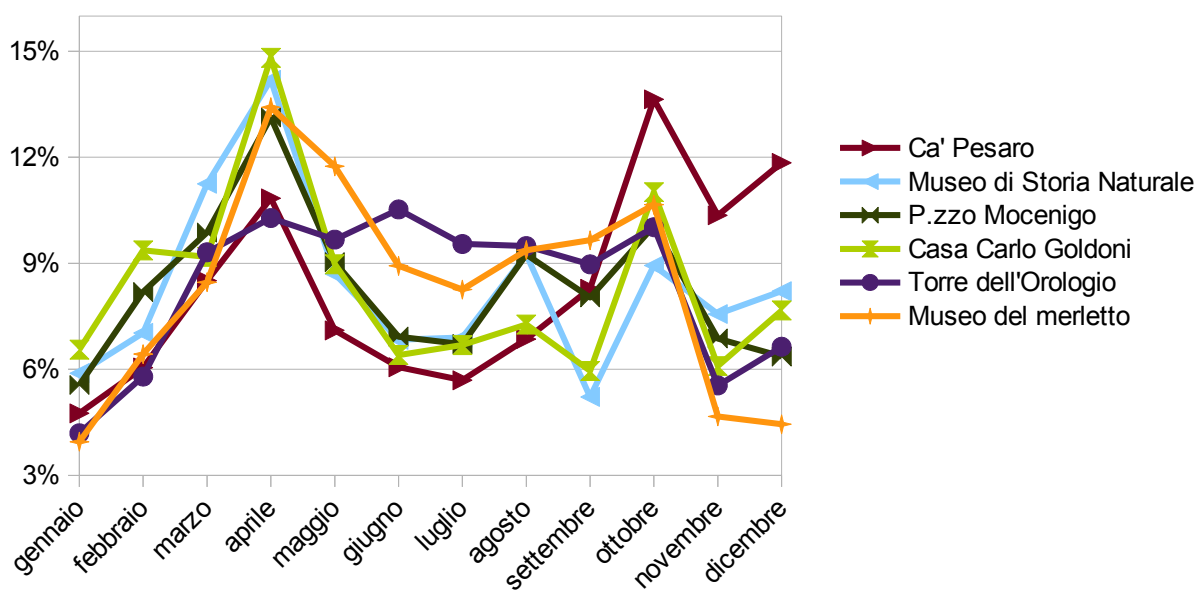

3 – Palazzo Ducale

	2012	2013	2014	2015	2016*	Var. % 15-16
gennaio	47.970	44.554	45.556	45.421	52.173	14,9%
febbraio	69.827	67.170	61.673	66.118	70.976	7,3%
marzo	97.218	111.817	99.284	96.640	110.979	14,8%
aprile	154.073	138.184	150.744	140.473	138.832	-1,2%
maggio	148.136	149.810	154.591	140.132	143.107	2,1%
giugno	134.775	129.604	144.452	134.570	137.655	2,3%
luglio	139.619	140.268	145.987	134.535	138.908	3,3%
agosto	138.581	136.877	144.572	132.808	136.179	2,5%
settembre	136.718	138.078	143.588	131.863	134.818	2,2%
ottobre	134.050	134.494	134.540	131.491	136.455	3,8%
novembre	69.397	66.634	62.452	63.682	68.420	7,4%
dicembre	49.163	49.740	55.684	58.394	65.057	11,4%
TOTALE museo	1.319.527	1.307.230	1.343.123	1.276.127	1.333.559	4,5%
TOTALE mostre	3.981	180.236		65.430	27.851	-57,4%
TOTALE visitatori	1.323.508	1.487.466	1.343.123	1.341.557	1.361.410	1,5%

Inclusi i visitatori degli Itinerari Segreti e dal 1° aprile 2015 anche quelli del percorso "I tesori del Doge".

* Aperture serali straordinarie nei week-end da agosto a ottobre e il 25 dicembre 2016 dalle 11 alle 19.

Fonte: Fondazione Musei Civici di Venezia

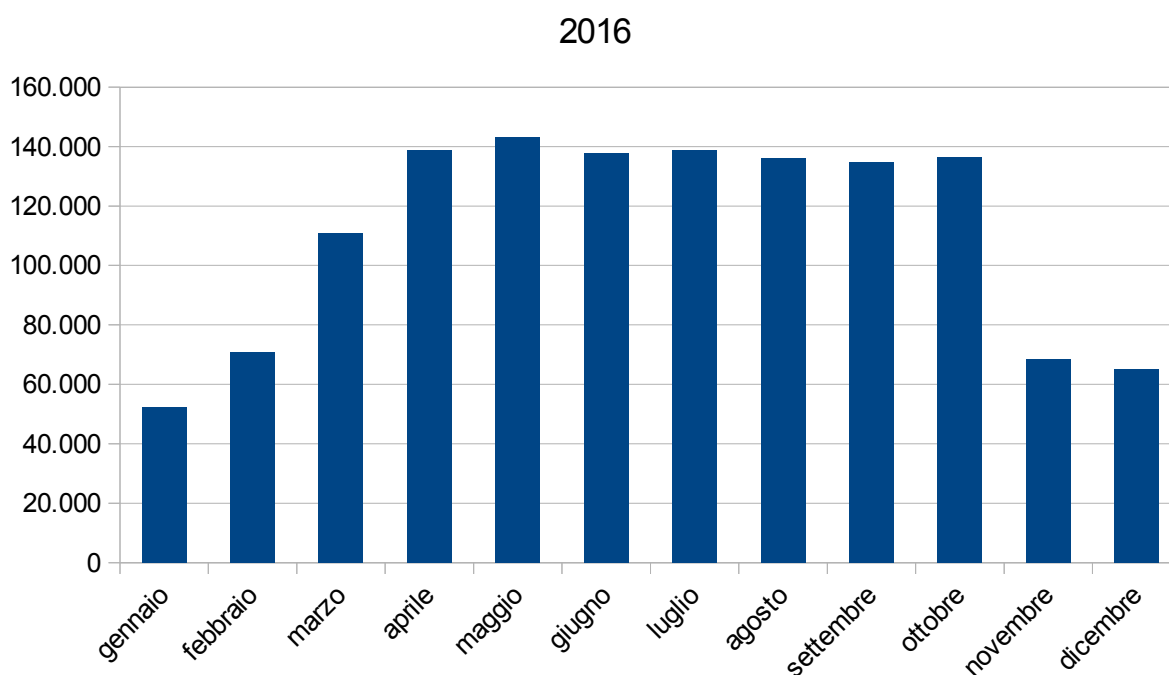

4 – Museo Correr

	2012	2013	2014	2015	2016	Var. % 15-16
gennaio	12.609	10.514	11.659	12.325	14.499	17,6%
febbraio	16.154	15.399	12.527	15.362	19.941	29,8%
marzo	21.939	25.417	18.896	22.502	29.228	29,9%
aprile	31.252	30.860	27.103	32.334	37.811	16,9%
maggio	25.352	28.697	27.391	29.295	33.745	15,2%
giugno	19.970	20.184	27.194	25.397	32.764	29,0%
luglio	23.579	21.766	29.583	27.256	31.694	16,3%
agosto	27.419	23.927	32.033	30.129	36.239	20,3%
settembre	24.674	21.616	27.828	28.673	30.076	4,9%
ottobre	21.495	23.447	27.543	29.016	33.959	17,0%
novembre	13.833	12.871	13.635	16.282	18.169	11,6%
dicembre	10.846	11.993	14.117	17.883	19.523	9,2%
TOTALE museo	249.122	246.691	269.509	286.454	337.648	17,9%
TOTALE mostre	198.253	19.248	21.692	31.254	29.924	-4,3%
TOTALE visitatori	447.375	265.939	291.201	317.708	367.572	15,7%

Fonte: Fondazione Musei Civici di Venezia

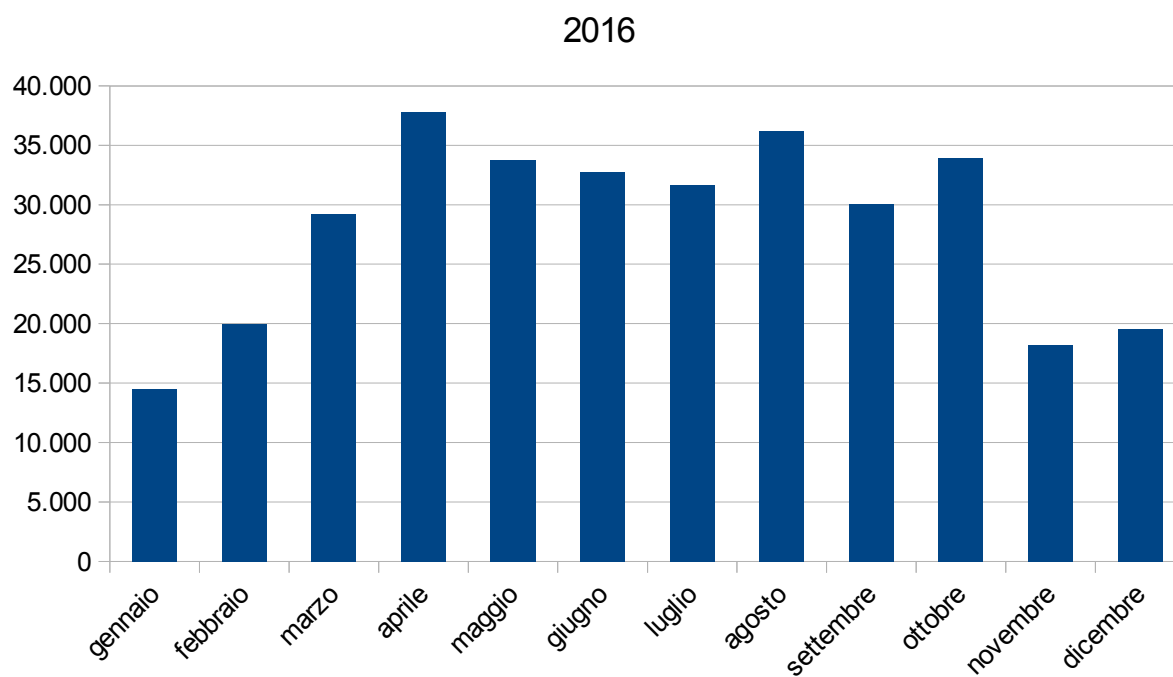

5 – Museo del Vetro

	2012	2013	2014	2015	2016	Var. % 15-16
gennaio	5.796	5.790	4.903		6.591	
febbraio	8.949	8.702	7.324	7.592	9.809	29,2%
marzo	11.858	13.483	10.077	11.040	13.923	26,1%
aprile	22.062	17.816	15.971	19.265	19.541	1,4%
maggio	16.807	18.132	14.302	15.363	16.687	8,6%
giugno	12.488	13.235	11.124	13.213	13.952	5,6%
luglio	15.801	14.799	13.487	14.425	14.296	-0,9%
agosto	18.346	16.521	15.675	16.952	17.017	0,4%
settembre	14.663	13.938	12.761	14.218	14.366	1,0%
ottobre	15.273	14.647	13.864	15.635	18.995	21,5%
novembre	8.837	6.126	5.432	7.282	8.200	12,6%
dicembre	6.492	6.551	1.547	7.870	8.600	9,3%
TOTALE	157.372	149.740	126.467	142.855	161.977	13,4%

* Chiuso dal 15 dicembre 2014 all'8 febbraio 2015 per riallestimento e restauro.

Fonte: Fondazione Musei Civici di Venezia

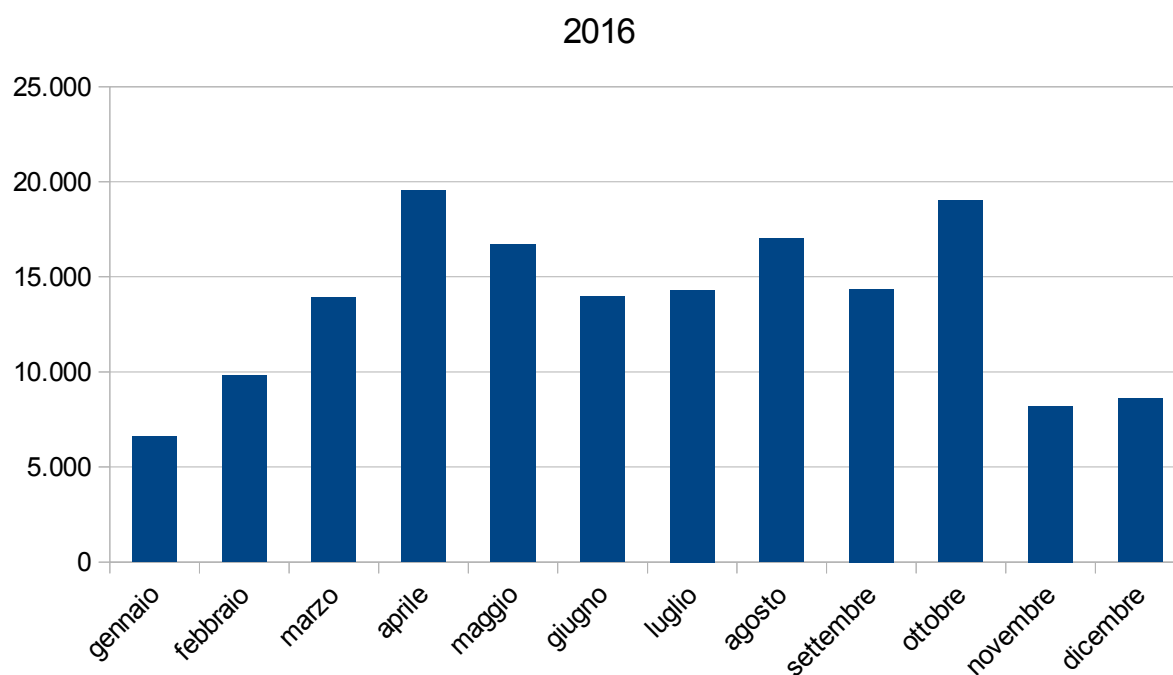

6 – Ca' Rezzonico

	2012	2013	2014	2015	2016	Var. % 15-16
gennaio	5.079	4.577	6.324	4.469	5.134	14,9%
febbraio	7.369	6.314	6.510	6.636	7.278	9,7%
marzo	10.023	11.466	10.273	8.929	9.492	6,3%
aprile	15.404	13.005	14.625	13.085	13.755	5,1%
maggio	11.808	13.712	11.504	9.851	10.310	4,7%
giugno	8.594	8.987	8.925	7.257	8.273	14,0%
luglio	8.927	8.378	7.813	7.417	6.972	-6,0%
agosto	11.198	9.812	9.466	8.914	8.260	-7,3%
settembre	10.214	10.257	8.936	8.985	8.825	-1,8%
ottobre	10.594	12.158	11.258	11.380	11.403	0,2%
novembre	7.340	7.156	6.205	6.481	6.295	-2,9%
dicembre	5.317	6.460	5.157	6.197	6.782	9,4%
TOTALE	111.867	112.282	106.996	99.601	102.779	3,2%

Fonte: Fondazione Musei Civici di Venezia

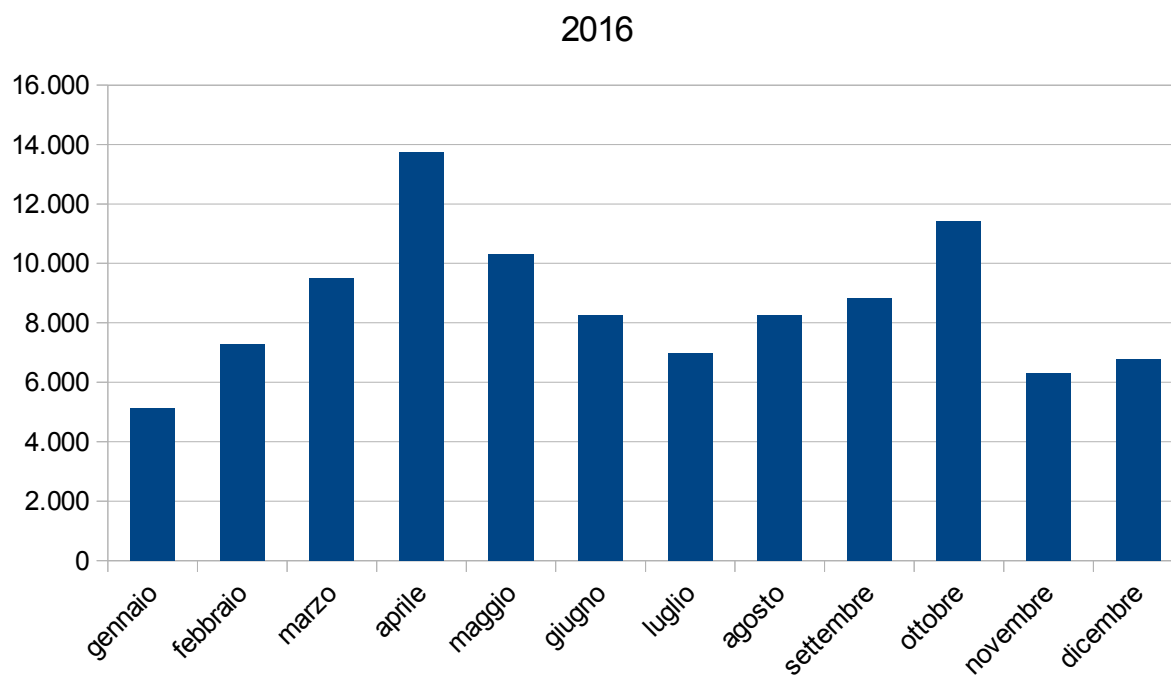

7 – Ca' Pesaro

	2012	2013*	2014	2015	2016**	Var. % 15-16
gennaio	3.995	3.821	3.900	3.793	4.287	13,0%
febbraio	5.079	4.396	4.930	4.589	5.453	18,8%
marzo	6.963	7.296	6.307	5.616	7.671	36,6%
aprile	10.073	8.151	8.581	7.586	9.773	28,8%
maggio	7.166	361	7.065	8.822	6.404	-27,4%
giugno	6.455	5.645	6.130	6.615	5.465	-17,4%
luglio	6.473	5.553	5.975	6.566	5.132	-21,8%
agosto	8.089	7.239	8.204	8.099	6.185	-23,6%
settembre	6.403	6.888	6.267	7.312	7.465	2,1%
ottobre	6.789	9.905	7.922	7.506	12.295	63,8%
novembre	4.818	5.547	5.109	4.633	9.337	101,5%
dicembre	3.578	3.963	4.442	5.149	10.675	107,3%
TOTALE	75.881	68.765	74.832	76.286	90.142	18,2%

* Chiuso per lavori di allestimento dal 2 al 30 maggio 2013.

** Chiuso il 15 settembre 2016 per *preview* mostra Chanel.

Fonte: Fondazione Musei Civici di Venezia

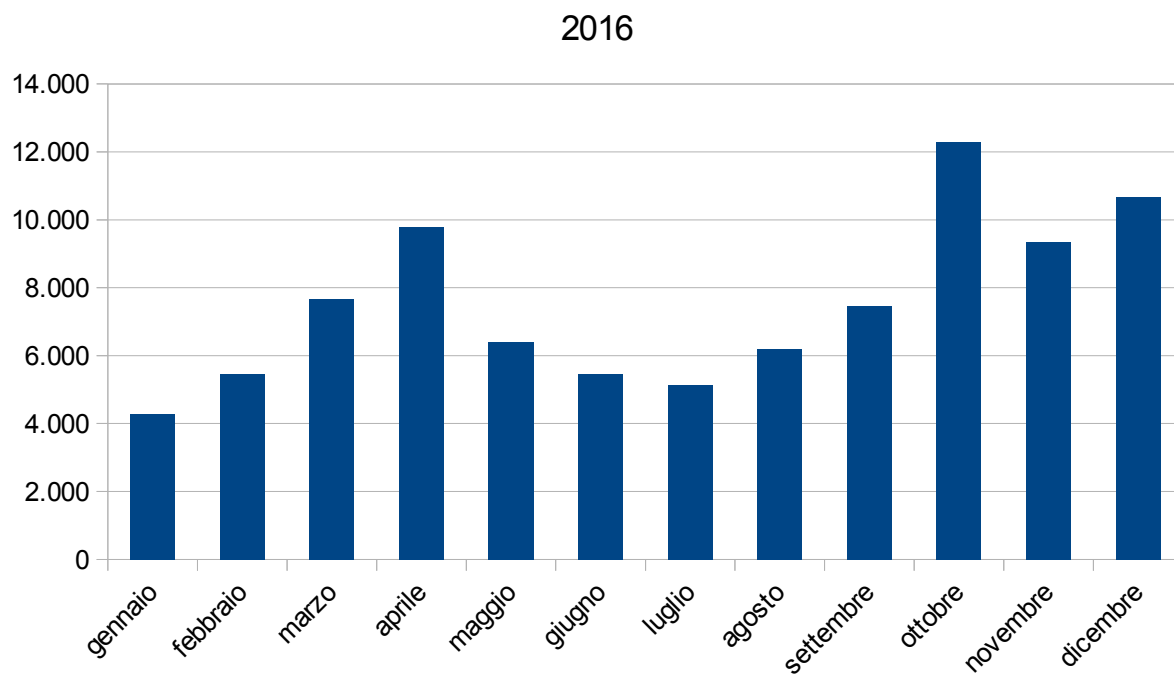

8 – Museo di Storia Naturale

	2012	2013	2014	2015	2016	Var. % 15-16
<i>gennaio</i>	5.171	4.161	4.755	5.013	4.653	-7,2%
<i>febbraio</i>	4.266	4.455	4.221	5.064	5.552	9,6%
<i>marzo</i>	6.688	7.142	6.829	7.619	8.883	16,6%
<i>aprile</i>	10.543	9.283	8.679	9.196	11.202	21,8%
<i>maggio</i>	6.520	7.083	6.654	7.585	6.868	-9,5%
<i>giugno</i>	4.921	5.590	4.698	4.424	5.399	22,0%
<i>luglio</i>	5.562	4.653	5.637	5.210	5.448	4,6%
<i>agosto</i>	7.285	7.562	8.248	7.123	7.301	2,5%
<i>settembre</i>	5.391	5.231	4.664	4.391	4.122	-6,1%
<i>ottobre</i>	5.002	6.046	5.548	5.696	7.060	23,9%
<i>novembre</i>	5.349	4.987	4.372	4.618	5.973	29,3%
<i>dicembre</i>	4.224	4.395	4.083	4.700	6.484	38,0%
TOTALE	70.922	70.588	68.388	70.639	78.945	11,8%

Fonte: Fondazione Musei Civici di Venezia

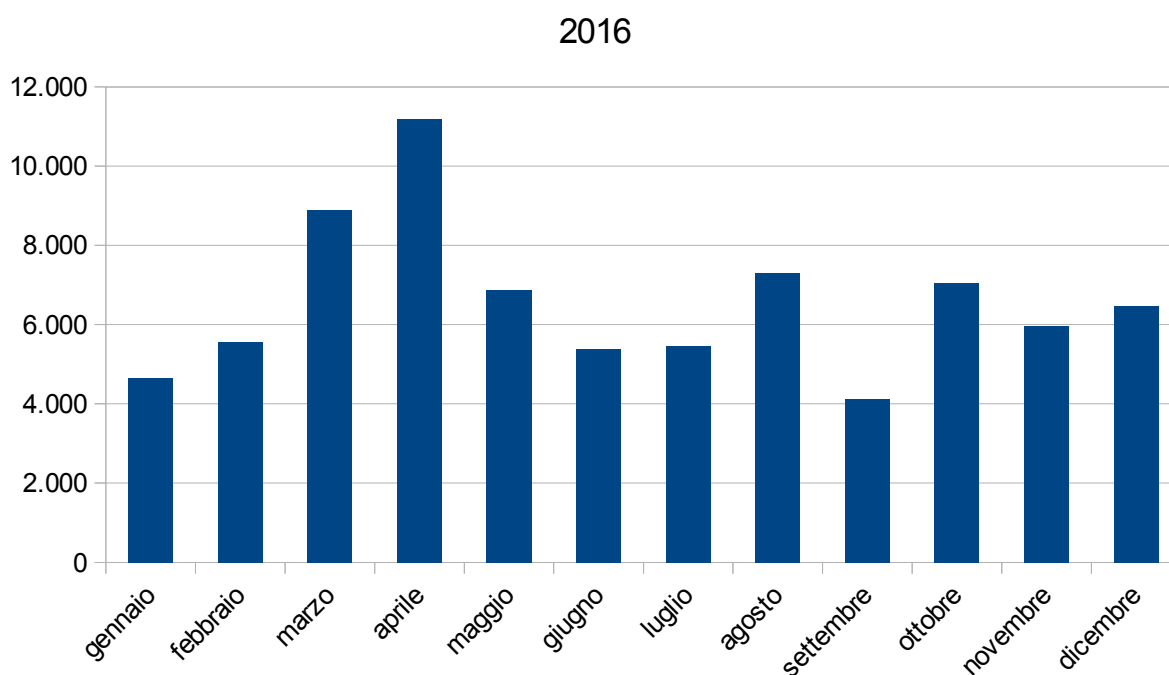

9 – Palazzo Mocenigo

	2012	2013*	2014	2015	2016	Var. % 15-16
gennaio	2.275	1.404	3.248	2.349	2.738	16,6%
febbraio	3.001	0	4.192	3.502	4.034	15,2%
marzo	3.261	0	4.937	3.837	4.863	26,7%
aprile	4.990	0	6.024	5.383	6.465	20,1%
maggio	3.579	0	4.966	4.415	4.449	0,8%
giugno	3.095	0	3.002	3.858	3.411	-11,6%
luglio	3.451	0	3.592	3.591	3.307	-7,9%
agosto	4.203	0	4.440	4.394	4.554	3,6%
settembre	4.417	0	4.035	3.585	3.957	10,4%
ottobre	4.176	0	4.550	4.394	4.954	12,7%
novembre	3.085	4.440	2.768	2.634	3.385	28,5%
dicembre	2.449	3.369	2.272	2.945	3.134	6,4%
TOTALE	41.982	9.213	48.026	44.887	49.251	9,7%

* Il museo è stato chiuso per lavori di restyling dal 15 gennaio 2013 e riaperto il 1° novembre 2013.

Fonte: Fondazione Musei Civici di Venezia

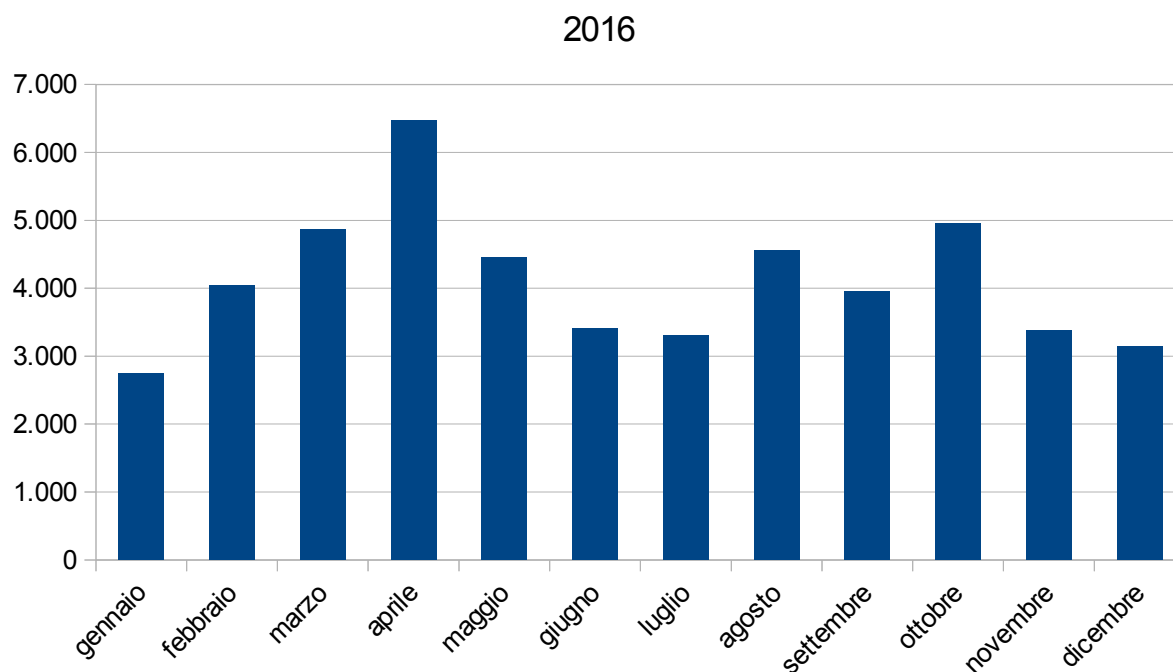

10 – Casa di Carlo Goldoni

	2012	2013	2014	2015*	2016	Var. % 15-16
gennaio	1.063	871	938	1.040	1.324	27,3%
febbraio	1.692	1.555	1.160	1.420	1.890	33,1%
marzo	1.945	2.138	1.753	1.651	1.853	12,2%
aprile	2.973	2.659	2.330	2.429	2.990	23,1%
maggio	2.028	2.098	1.833	1.781	1.811	1,7%
giugno	1.941	1.409	1.355	1.136	1.293	13,8%
luglio	1.845	1.339	1.231	1.288	1.350	4,8%
agosto	2.342	2.097	1.993	1.769	1.467	-17,1%
settembre	1.650	1.455	1.396	1.364	1.202	-11,9%
ottobre	1.644	1.739	1.782	1.591	2.223	39,7%
novembre	1.398	1.006	885	702	1.230	75,2%
dicembre	1.133	1.154	1.026	1.421	1.547	8,9%
TOTALE	21.654	19.520	17.682	17.592	20.180	14,7%

* Chiuso per lavori di manutenzione dal 16 al 27 novembre 2015.

Fonte: Fondazione Musei Civici di Venezia

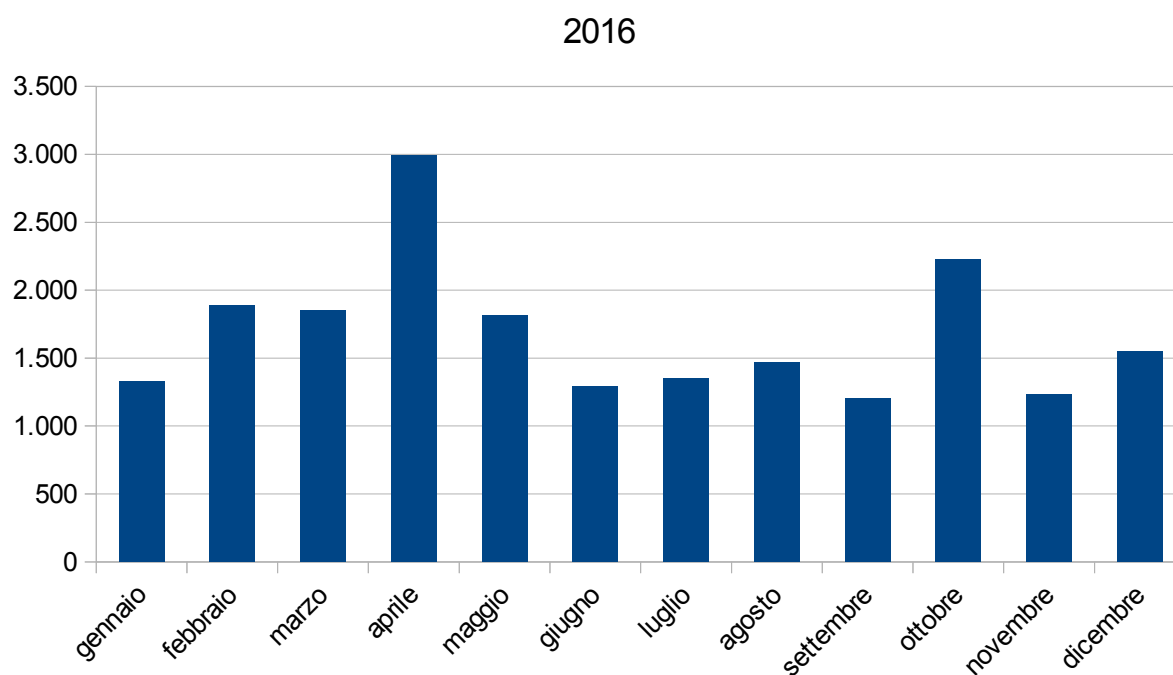

11 – Torre dell'Orologio

	2012	2013	2014	2015*	2016	Var. % 15-16
gennaio	465	323	424	417	502	20,4%
febbraio	451	539	431	672	694	3,3%
marzo	667	850	691	877	1.115	27,1%
aprile	1.126	1.235	1.111	1.365	1.231	-9,8%
maggio	1.010	1.005	1.094	1.143	1.158	1,3%
giugno	783	771	959	744	1.260	69,4%
luglio	922	854	927	956	1.143	19,6%
agosto	841	977	1.046	955	1.136	19,0%
settembre	851	753	796	847	1.074	26,8%
ottobre	677	795	676	843	1.200	42,3%
novembre	555	512	244	562	664	18,1%
dicembre	398	522	445	651	795	22,1%
TOTALE	8.746	9.136	8.844	10.032	11.972	19,3%

* Il dato del mese di novembre 2015 è stato aggiornato sulla base delle comunicazioni della Fondazione Musei Civici di Venezia

Fonte: Fondazione Musei Civici di Venezia

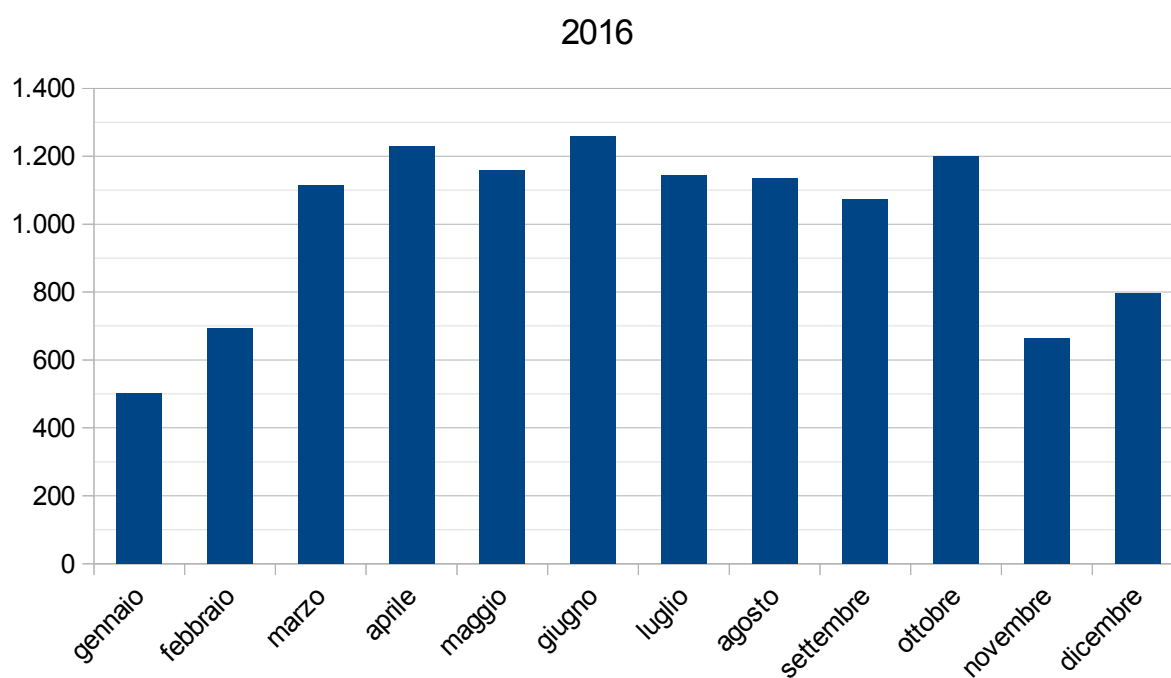

12 – Museo del Merletto

	2012	2013	2014	2015	2016	Var. % 15-16
gennaio	930	1.055	982	1.167	1.482	27,0%
febbraio	1.544	1.553	1.528	1.790	2.412	34,7%
marzo	2.532	2.382	2.665	2.413	3.175	31,6%
aprile	3.674	3.626	4.105	4.358	5.032	15,5%
maggio	3.662	3.407	4.229	3.355	4.405	31,3%
giugno	3.018	2.785	2.945	3.027	3.349	10,6%
luglio	2.635	2.722	2.907	2.818	3.097	9,9%
agosto	3.649	3.145	3.582	3.587	3.515	-2,0%
settembre	3.348	3.221	3.422	3.660	3.620	-1,1%
ottobre	2.829	2.854	3.114	3.513	3.997	13,8%
novembre	1.574	1.348	1.220	1.585	1.751	10,5%
dicembre	967	1.059	984	1.552	1.668	7,5%
TOTALE	30.362	29.157	31.683	32.825	37.503	14,3%

Fonte: Fondazione Musei Civici di Venezia

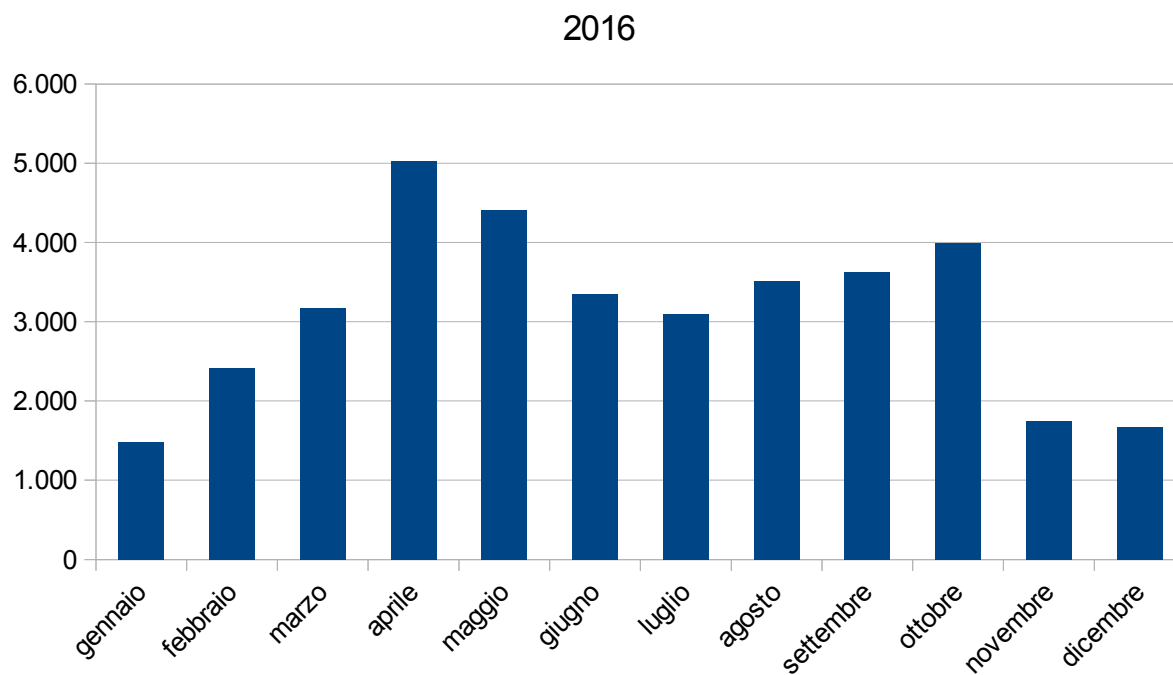

12. Visitatori dei musei statali

	2012	2013	2014	2015	2016	Var. % 15-16
Gallerie dell'Accademia¹	312.787	325.026	272.052	286.821	312.014	8,8%
Galleria Franchetti alla Ca' d'Oro	71.036	70.255	69.510	71.084	68.632	-3,4%
Palazzo Grimani	31.783	22.112	24.533	22.305	17.561	-21,3%
Museo Archeologico²	253.615	265.034	271.542	298.380	344.904	15,6%
Museo d'Arte Orientale³	78.564	70.255	75.758	81.000	92.137	13,7%
TOTALE Musei statali	747.785	752.682	713.395	759.590	835.248	10,0%

¹ Comprensivi dei biglietti cumulativi venduti a Palazzo Grimani fino al 30 giugno 2016.

² Fa parte di un percorso integrato con i Musei di Piazza San Marco.

³ Fa parte di un percorso integrato con Ca' Pesaro.

Fonte: Ministero dei Beni e delle Attività Culturali e del Turismo – Polo Museale del Veneto

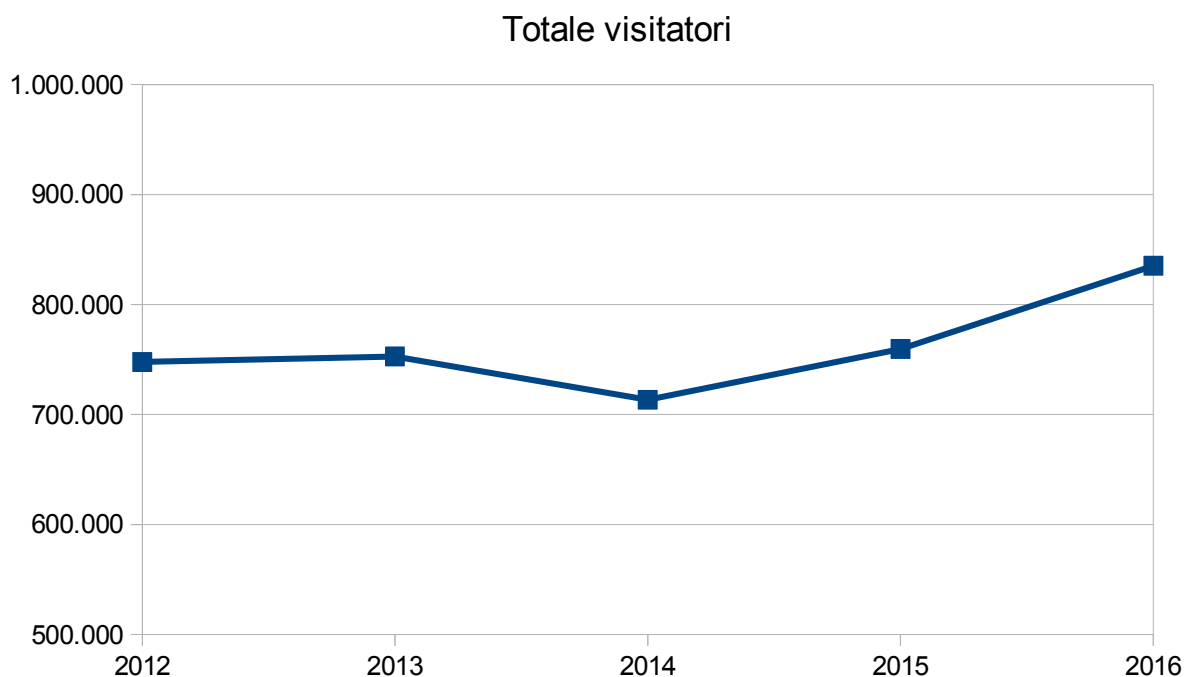

Visitatori musei statali per anno

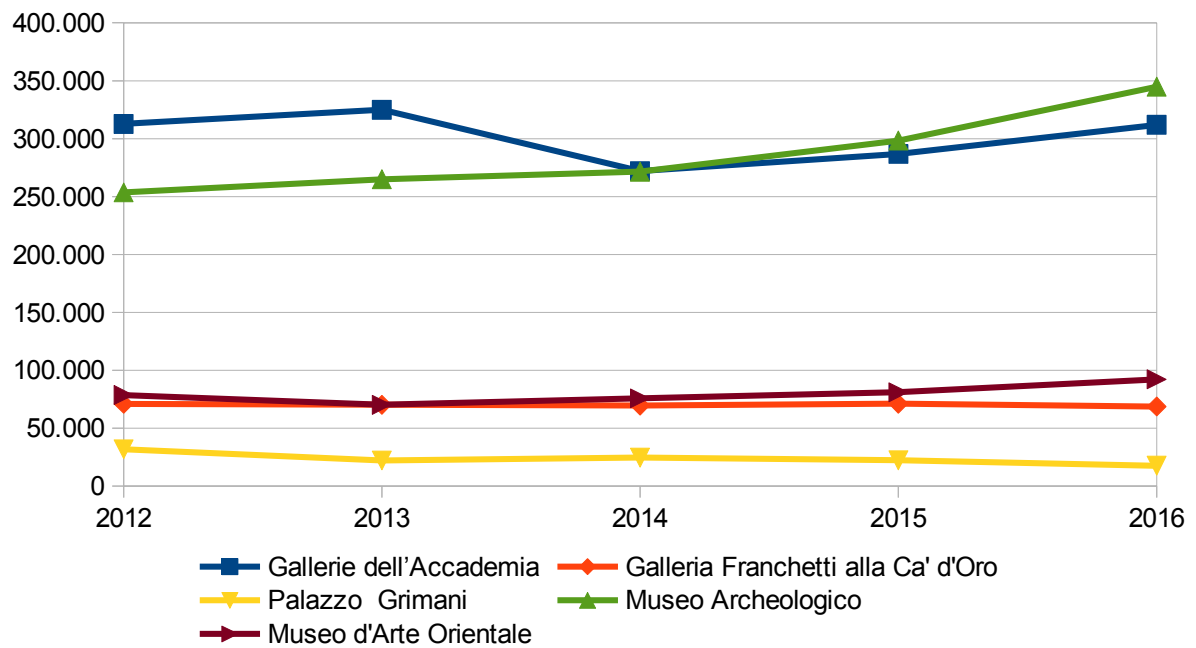

Numeri indici dei visitatori dei musei statali

(anno base 2012 = 100)

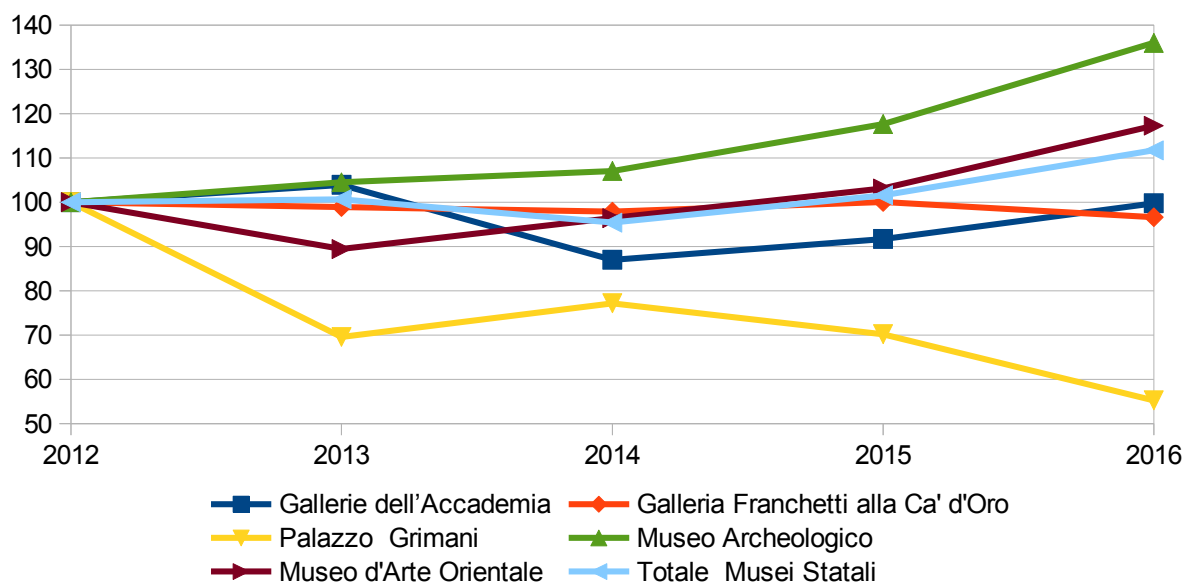

Visitatori musei statali per anno: composizione

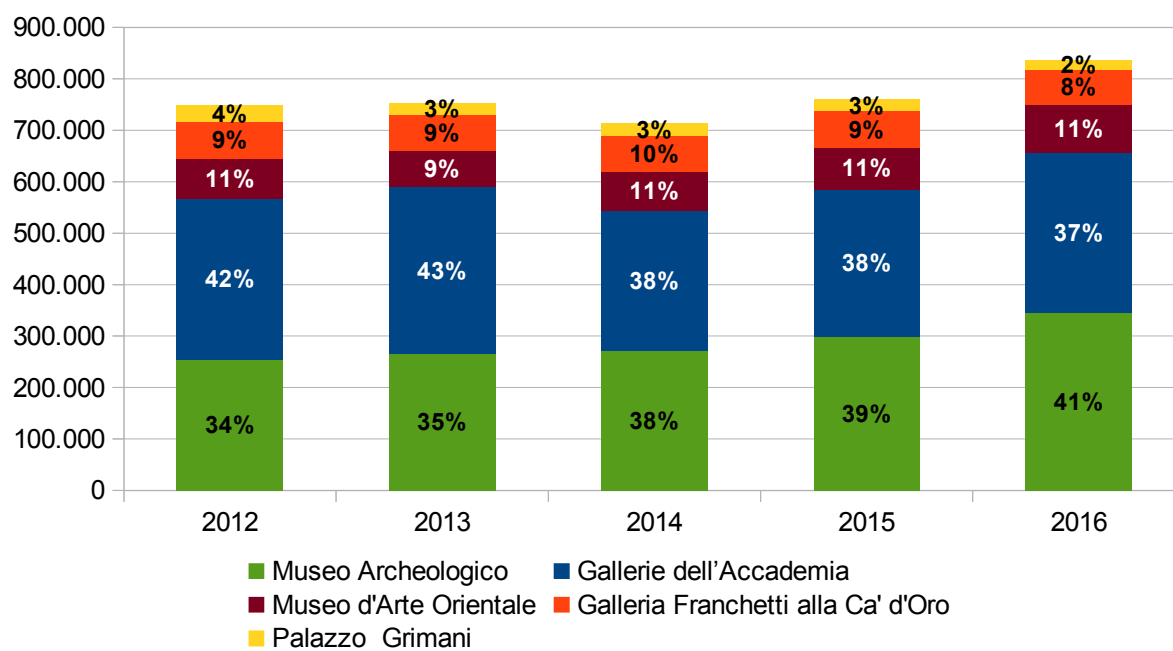

13. Visitatori dei musei ecclesiastici e chiese

1 – Museo di San Marco

	2012	2013	2014	2015	2016*	Var. % 15-16
gennaio	18.500	15.900	17.400	24.356	27.543	13,1%
febbraio	19.500	20.800	18.100	29.255	33.302	13,8%
marzo	24.800	28.900	27.600	30.368	38.163	25,7%
aprile	38.100	35.600	37.600	40.061	50.681	26,5%
maggio	37.300	44.900	39.200	39.287	53.515	36,2%
giugno	31.500	36.200	31.600	34.036	45.236	32,9%
luglio	35.200	34.700	33.900	29.847	42.318	41,8%
agosto	36.400	35.500	42.000	37.058	47.940	29,4%
settembre	41.500	37.900	37.100	36.583	45.942	25,6%
ottobre	36.900	33.400	36.500	43.689	56.135	28,5%
novembre	22.800	19.000	20.000	28.134	39.427	40,1%
dicembre	15.900	15.200	20.197	28.469	43.491	52,8%
TOTALE	358.400	358.000	361.197	401.143	523.693	30,6%

Fonte: Ufficio Turismo della Curia Patriarcale di Venezia

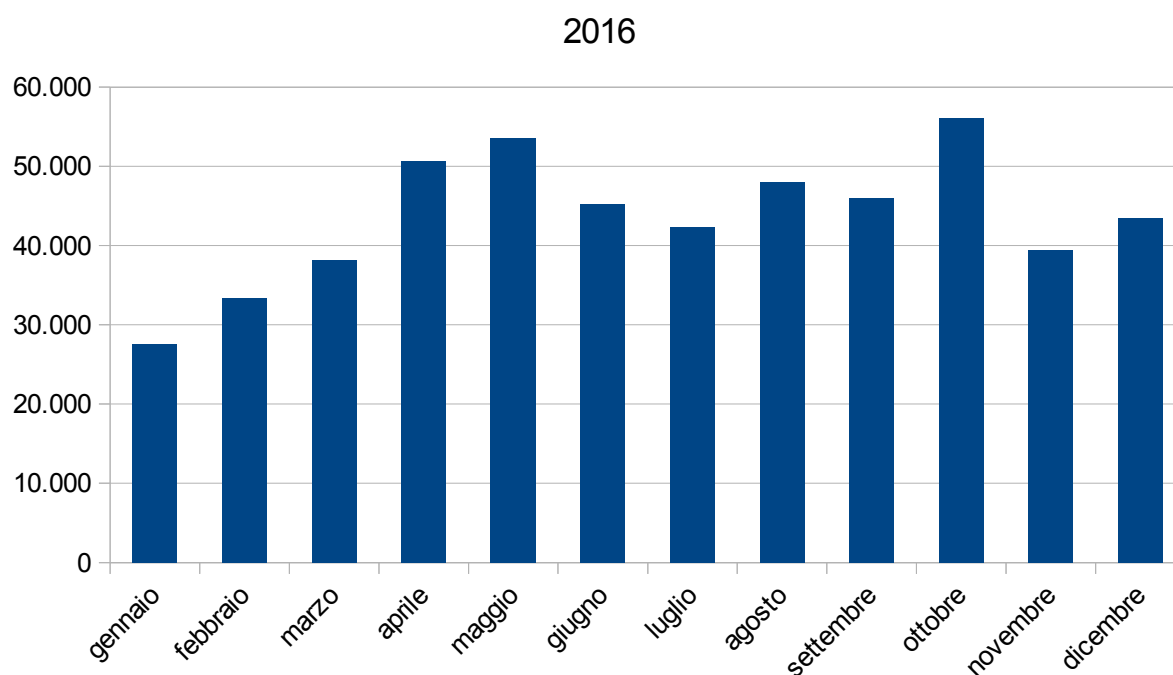

2 – Museo Diocesano

	2012	2013	2014	2015	2016	Var. % 15-16
gennaio	226	176	279	703	325	-53,8%
febbraio	228	231	652	539	407	-24,5%
marzo	405	283	535	468	355	-24,1%
aprile	413	390	265	477	575	20,5%
maggio	358	446	377	395	499	26,3%
giugno	258	291	146	180	344	91,1%
luglio	281	307	167	348	362	4,0%
agosto	329	431	174	284	321	13,0%
settembre	458	520	255	359	234	-34,8%
ottobre	450	506	273	410	420	2,4%
novembre	324	412	140	286	372	30,1%
dicembre	268	406	312	283	362	27,9%
TOTALE	3.998	4.399	3.575	4.732	4.576	-3,3%

* Il Chiostro non è accessibile da settembre 2016 a causa della modifica del percorso espositivo.

Fonte: Ufficio Turismo della Curia Patriarcale di Venezia

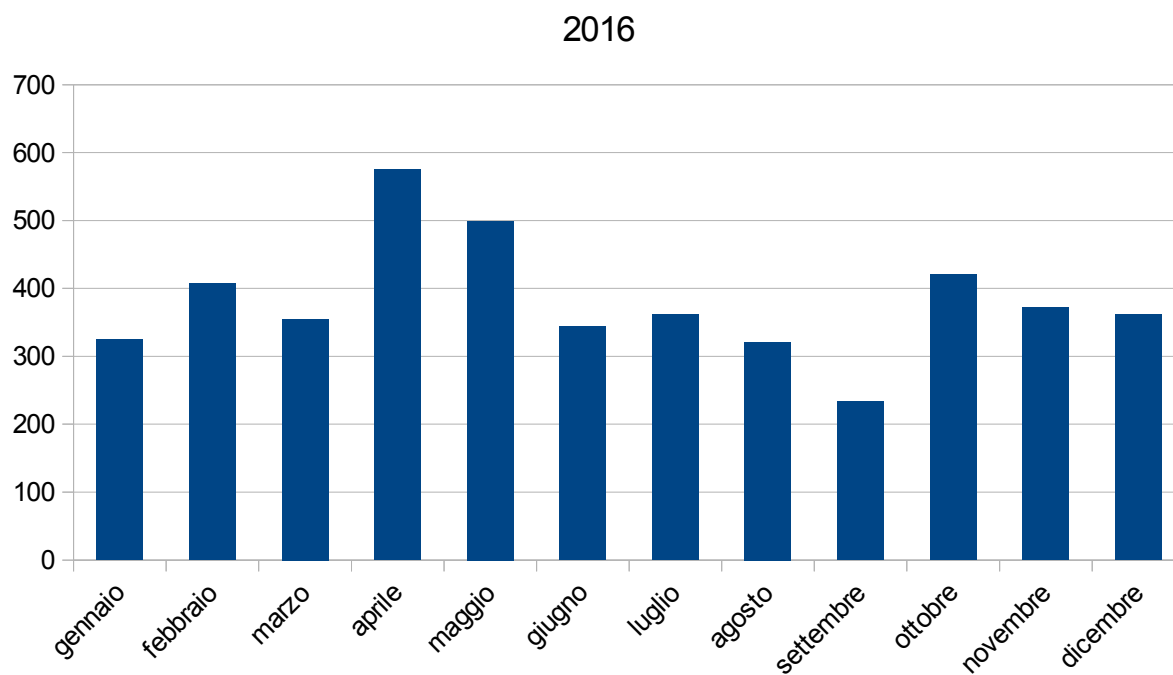

3 – Chiese con accesso libero e con biglietto

	2012	2013	2014	2015	2016	Var. % 15-16
Basilica di Torcello	109.178	103292*	107.364	115.965	122.193	5,4%
Santa M. Assunta dei Frari	n.d.	250000*	242.000	256.000	251.000	-2,0%
Madonna dell'Orto**	-	21000*	19.740	26.040	26.300	1,0%
Basilica dei Santi Giovanni e Paolo	78.000	69.000*	81.330	87.400	86.700	-0,8%
Santo Stefano	n.d.	100.000*	95.000	96.500	n.d.	-

* Valori approssimati per difetto (comprensivi di biglietti e ingressi liberi).

** Dal 1° gennaio 2013 la chiesa della Madonna dell'Orto non aderisce più al circuito Chorus.

Fonte: Ufficio Turismo della Curia Patriarcale di Venezia

4 – Basilica di Torcello

	2012	2013	2014	2015	2016	Var. % 15-16
gennaio	2.567	2.154	1.934	2.842	2.824	-0,6%
febbraio	3.850	3.499	3.188	4.075	4.579	12,4%
marzo	9.274	7.630	8.019	9.086	10.451	15,0%
aprile	15.403	13.675	13.725	14.957	17.049	14,0%
maggio	15.806	15.592	15.554	15.537	16.726	7,7%
giugno	10.433	11.133	11.508	12.081	11.425	-5,4%
luglio	8.347	7.924	7.282	9.189	9.479	3,2%
agosto	8.807	7.779	9.695	9.937	10.230	2,9%
settembre	14.485	13.656	14.038	14.935	13.977	-6,4%
ottobre	12.291	12.562	13.778	13.676	14.776	8,0%
novembre	5.088	4.876	5.411	5.738	5.660	-1,4%
dicembre	2.827	2.812	3.232	3.912	5.017	28,2%
TOTALE	109.178	103.292*	107.364*	115.965*	122.193*	5,4%

* Valori approssimati per difetto (comprensivi di biglietti e ingressi liberi).

Fonte: Ufficio Turismo della Curia Patriarcale di Venezia

5 – Chiese con biglietto circuito Chorus

	2012	2013	2014	2015	2016	Var. % 12-16	Var. % 15-16
Santa Maria del Giglio	20.666	18.289	15.398	15.827	16.141	-21,9%	2,0%
S. Stefano (Sagrestia e chiostro)	12.936	10.861	9.571	10.105	8.223	-36,4%	-18,6%
Santa Maria Formosa	23.101	15.440	12.348	12.658	12.646	-45,3%	-0,1%
Santa Maria dei Miracoli	34.853	33.024	31.128	31.482	29.450	-15,5%	-6,5%
San Giovanni Elemosinario	8.211	7.290	5.667	5.472	4.567	-44,4%	-16,5%
San Polo	26.965	26.364	22.614	20.768	20.406	-24,3%	-1,7%
San Giacomo dell'Orto	14.476	14.630	12.737	12.271	12.343	-14,7%	0,6%
San Stae	4.620	10.505	8.186	7.951	5.758	24,6%	-27,6%
Sant'Alvise	9.774	7.731	6.768	6.515	7.330	-25,0%	12,5%
Madonna dell'Orto*	39.367						
San Pietro	10.341	8.906	10.122	8.887	8.656	-16,3%	-2,6%
Ss. Redentore	17.440	15.063	16.113	15.177	15.261	-12,5%	0,6%
Gesuati	23.406	19.177	18.174	16.665	15.707	-32,9%	-5,7%
San Sebastiano	20.400	19.246	17.772	19.308	16.234	-20,4%	-15,9%
San Giobbe**	2.901	2.884	1.109				
San Giuseppe di Castello***			1.218	1.562			
TOTALE	269.457	209.410	188.925	184.648	172.722	-35,9%	-6,5%
Ingressi gratuiti	10.316	10.220	8.805	6.843	5.328	-48,4%	-22,1%
TOTALE VISITE	279.773	219.630	197.730	191.491	178.050	-36,4%	-7,0%

* Dal °1 gennaio 2013 la chiesa della Madonna dell'Orto non aderisce più al circuito.

** Dal 5 luglio 2014 la chiesa di San Giobbe è chiusa per restauri.

*** Dal 5 maggio al 1° novembre 2014 è stata aperta la chiesa di San Giuseppe di Castello.

Fonte: Chorus – Associazione per le chiese del Patriarcato di Venezia

6 – Chiese con biglietto circuito Chorus: distribuzione mensile

	2012	2013	2014	2015	2016	Var. % 15-16
gennaio	13.549	10.552	8.843	8.476	8.339	-1,6%
febbraio	16.280	11.623	11.573	12.033	12.486	3,8%
marzo	26.719	22.869	18.479	16.419	17.624	7,3%
aprile	39.376	25.711	25.620	24.126	24.362	1,0%
maggio	33.802	27.750	25.537	20.778	20.941	0,8%
giugno	22.347	16.097	14.429	15.159	12.000	-20,8%
luglio	18.326	15.340	12.875	11.875	10.250	-13,7%
agosto	22.349	17.941	16.016	14.998	12.840	-14,4%
settembre	26.027	21.229	19.424	19.319	14.792	-23,4%
ottobre	30.104	25.824	23.616	24.009	18.374	-23,5%
novembre	20.253	15.071	12.073	13.509	10.865	-19,6%
dicembre	10.641	9.623	9.245	10.790	9.849	-8,7%
TOTALE	279.773	219.630	197.730	191.491	172.722	-9,8%

Fonte: Chorus – Associazione per le chiese del Patriarcato di Venezia

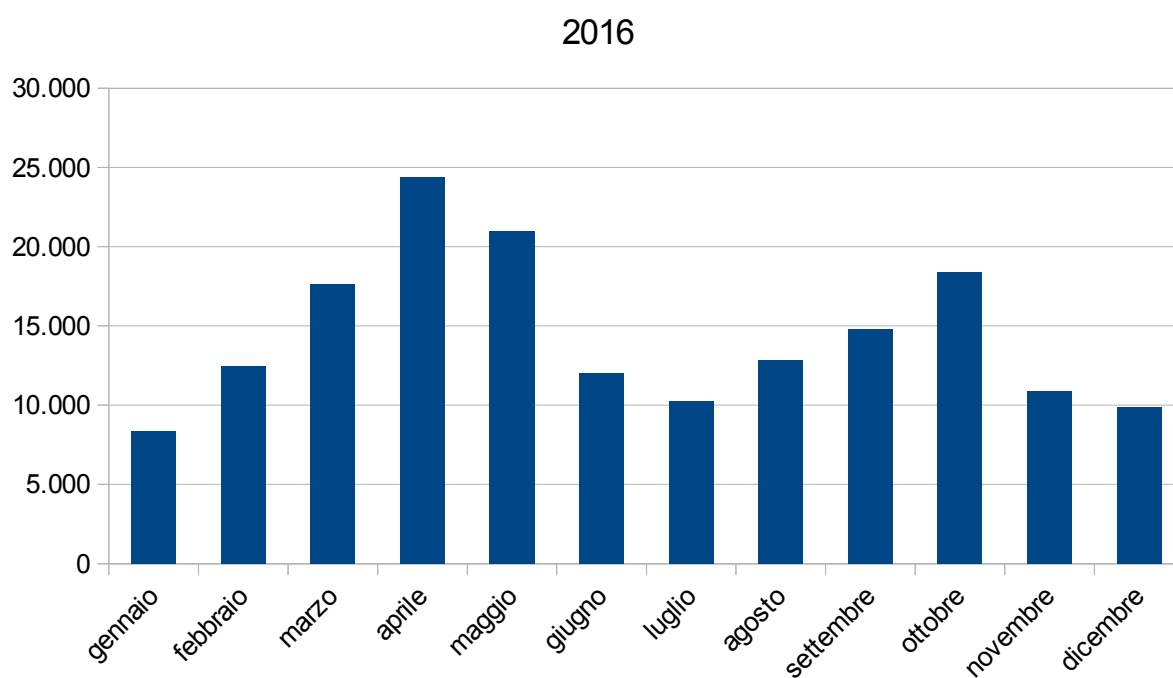

14. Visitatori della Fondazione La Biennale di Venezia

Anno	Evento	Periodo	Visitatori
2011	54 ^a Esposizione Internazionale d'Arte	4 giugno - 27 novembre	440.000
2013	55 ^a Esposizione Internazionale d'Arte	1 giugno - 24 novembre	474.784
2015	56 ^a Esposizione Internazionale d'Arte	9 maggio - 22 novembre	501.502

Fonte: Fondazione La Biennale di Venezia



Anno	Evento	Periodo	Visitatori
2012	13 ^a Mostra Internazionale di Architettura	29 agosto - 25 novembre	178.000
2014	14 ^a Mostra Internazionale di Architettura	7 giugno - 23 novembre	227.818
2016	15 ^a Mostra Internazionale di Architettura	28 maggio - 27 novembre	259.721

Fonte: Fondazione La Biennale di Venezia

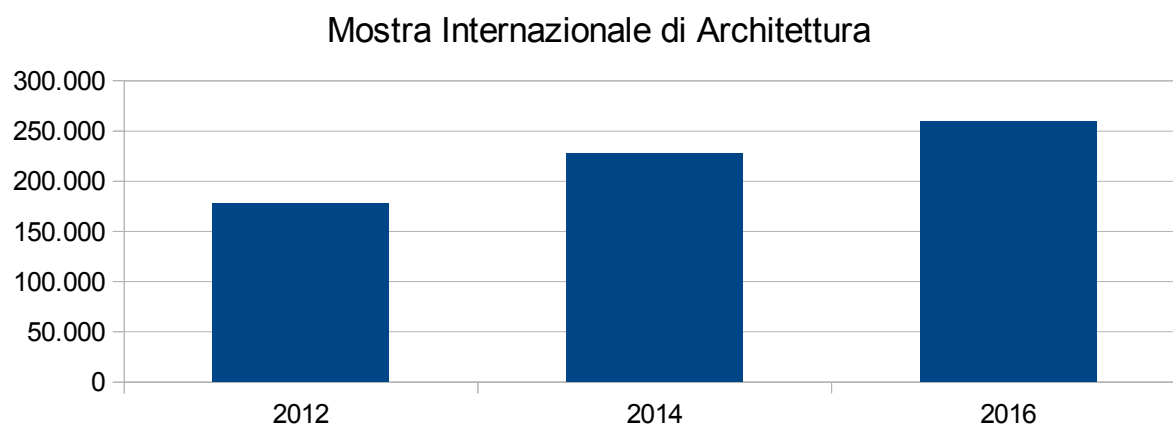

15. Visitatori della Peggy Guggenheim Collection

	2012	2013	2014	2015	2016	Var. % 15-16
gennaio	13.936	15.904	16.845	16.979	19.140	12,7%
febbraio	18.276	18.510	17.686	19.800	24.493	23,7%
marzo	26.489	30.345	28.041	29.343	33.721	14,9%
aprile	44.455	41.384	52.949	43.207	45.037	4,2%
maggio	40.024	42.941	52.527	42.809	44.518	4,0%
giugno	31.067	34.393	35.112	37.354	37.522	0,4%
luglio	31.362	32.042	32.031	35.365	34.983	-1,1%
agosto	32.600	31.251	33.547	34.867	33.417	-4,2%
settembre	31.781	34.935	31.291	37.076	35.848	-3,3%
ottobre	38.773	42.486	38.671	43.990	45.115	2,6%
novembre	30.947	32.651	28.642	30.433	33.344	9,6%
dicembre	17.233	19.565	18.423	21.168	26.360	24,5%
TOTALE	356.943	376.407	385.765	392.391	413.498	5,4%

Fonte: Peggy Guggenheim Collection

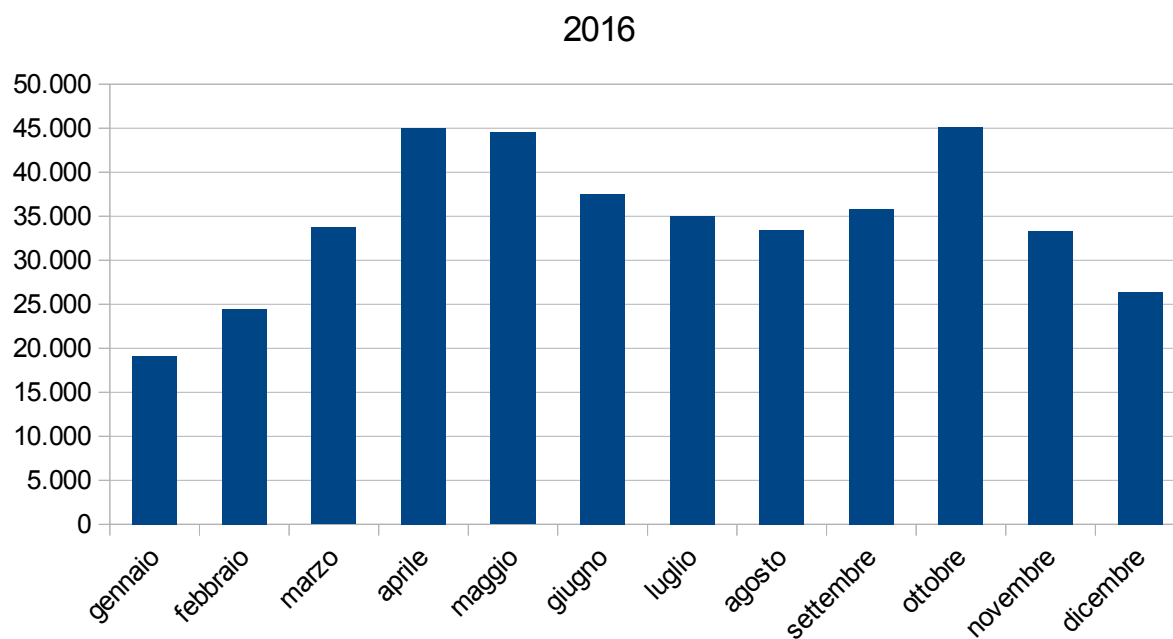

16. Visitatori della Fondazione Querini Stampalia

	2012	2013	2014	2015	2016	Var. % 15-16
gennaio	1.190	1.426	1.493	2.124	2.395	12,8%
febbraio	1.697	1.695	1.583	2.321	2.697	16,2%
marzo	2.312	3.121	3.180	2.927	3.094	5,7%
aprile	3.055	3.061	2.710	3.543	3.595	1,5%
maggio	2.396	2.307	2.461	4.832	4.600	-4,8%
giugno	1.846	3.369	2.978	3.009	3.224	7,1%
luglio	1.559	2.468	1.974	2.640	3.010	14,0%
agosto	3.063	3.021	2.473	2.893	3.422	18,3%
settembre	4.038	3.234	3.504	3.285	3.935	19,8%
ottobre	5.078	4.095	5.822	3.324	5.826	75,3%
novembre	3.861	2.601	5.734	2.559	5.363	109,6%
dicembre	1.202	1.672	2.453	2.290	2.247	-1,9%
TOTALE	31.297	32.070	36.365	35.747	43.408	21,4%

Fonte: Fondazione Querini Stampalia

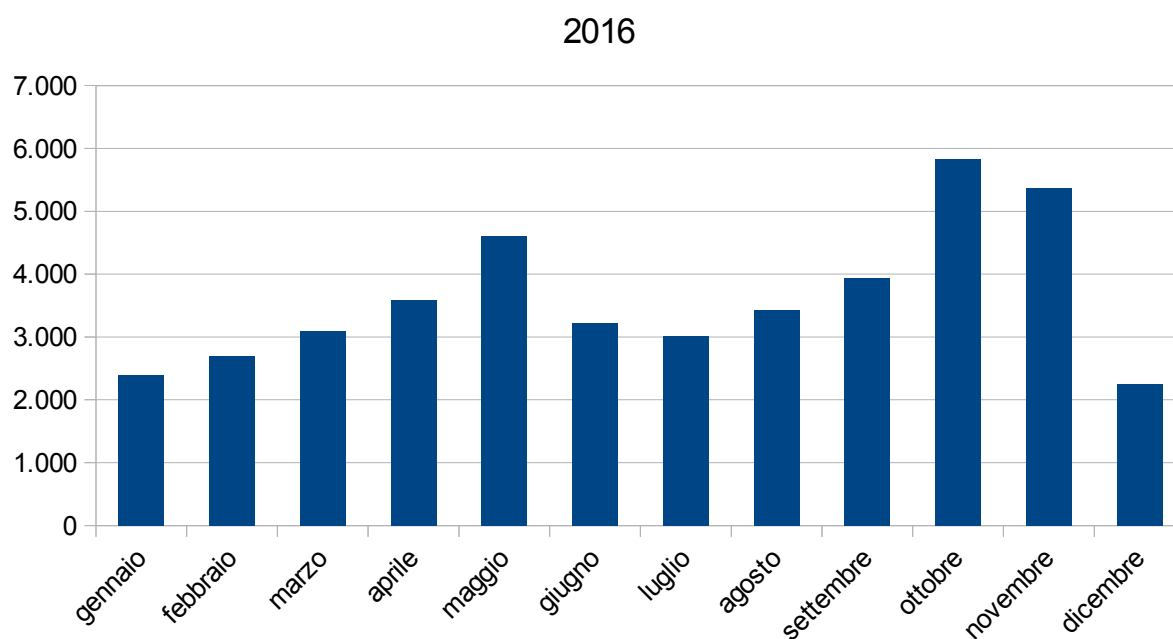

17. Visitatori di altri musei

1 – Museo Ebraico

	2012	2013	2014	2015	2016	Var. % 15-16
<i>gennaio</i>	3.063	2.741	3.017	2.710	3.239	19,5%
<i>febbraio</i>	3.911	3.741	3.999	3.494	4.375	25,2%
<i>marzo</i>	7.619	6.410	6.308	7.486	7.280	-2,8%
<i>aprile</i>	10.010	7.296	7.157	8.230	8.090	-1,7%
<i>maggio</i>	7.880	7.593	7.720	7.111	9.535	34,1%
<i>giugno</i>	5.530	5.887	5.825	5.559	7.341	32,1%
<i>luglio</i>	7.211	7.171	6.438	6.884	8.743	27,0%
<i>agosto</i>	7.346	6.336	6.678	6.627	8.624	30,1%
<i>settembre</i>	4.071	3.736	4.240	4.477	7.794	74,1%
<i>ottobre</i>	6.079	5.988	6.014	5.247	7.306	39,2%
<i>novembre</i>	3.285	3.745	3.508	3.933	5.463	38,9%
<i>dicembre</i>	2.167	2.532	2.314	3.129	3.768	20,4%
TOTALE	68.172	63.176	63.218	64.887	81.558	25,7%
<i>Ingressi gratuiti</i>	5.172	4.174	5.767	5.916	6.344	7,2%
TOTALE	73.344	67.350	68.985	70.803	87.902	24,2%

Fonte: Comunità Ebraica Venezia

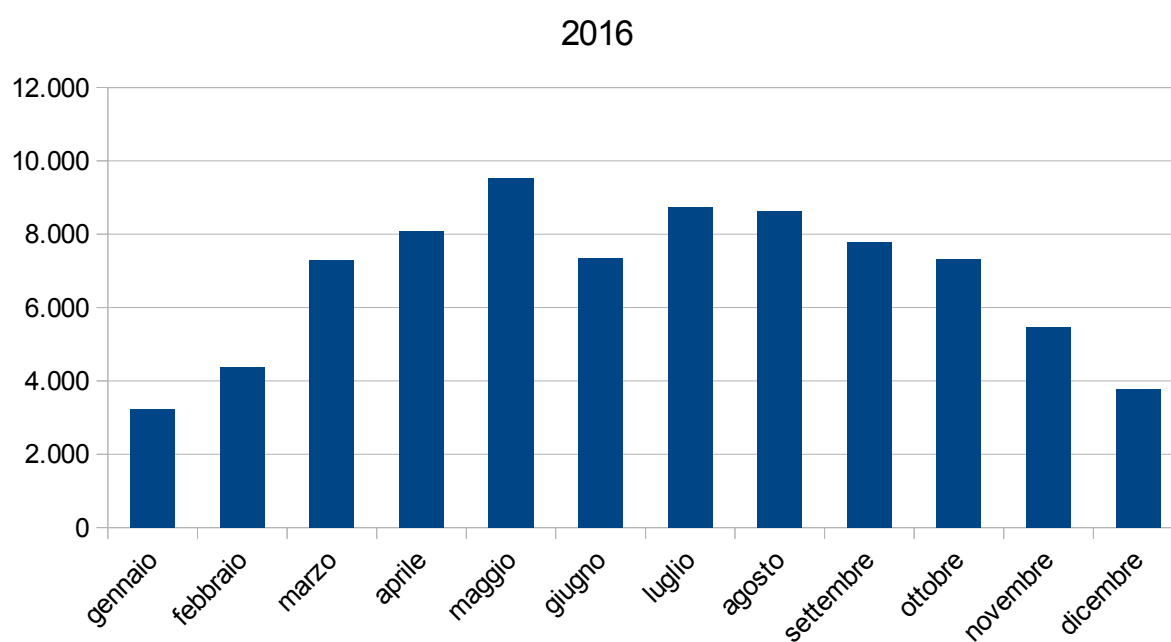

2 – Museo Storico Navale

	2012	2013	2014	2015	2016	Var. % 15-16
gennaio	2.198	1.900	2.183	3.756	2.512	-33,1%
febbraio	2.369	2.279	2.729	4.146	3.449	-16,8%
marzo	3.833	5.052	4.362	5.736	3.558	-38,0%
aprile	6.618	6.826	6.314	10.090	7.753	-23,2%
maggio	5.470	6.797	6.855	6.926	6.317	-8,8%
giugno	11.194	3.565	3.947	4.953	6.739	36,1%
luglio	3.576	3.561	5.009	5.238	5.409	3,3%
agosto	3.991	4.778	6.855	6.717	7.536	12,2%
settembre	4.227	3.924	5.891	5.656	6.083	7,5%
ottobre	4.320	4.671	6.990	3.139	7.870	150,7%
novembre	2.845	2.617	3.791	3.366	4.135	22,8%
dicembre	1.522	2.147	3.566	3.511	4.448	26,7%
TOTALE	52.163	48.117	58.492	63.234	65.809	4,1%

Fonte: Museo Storico Navale

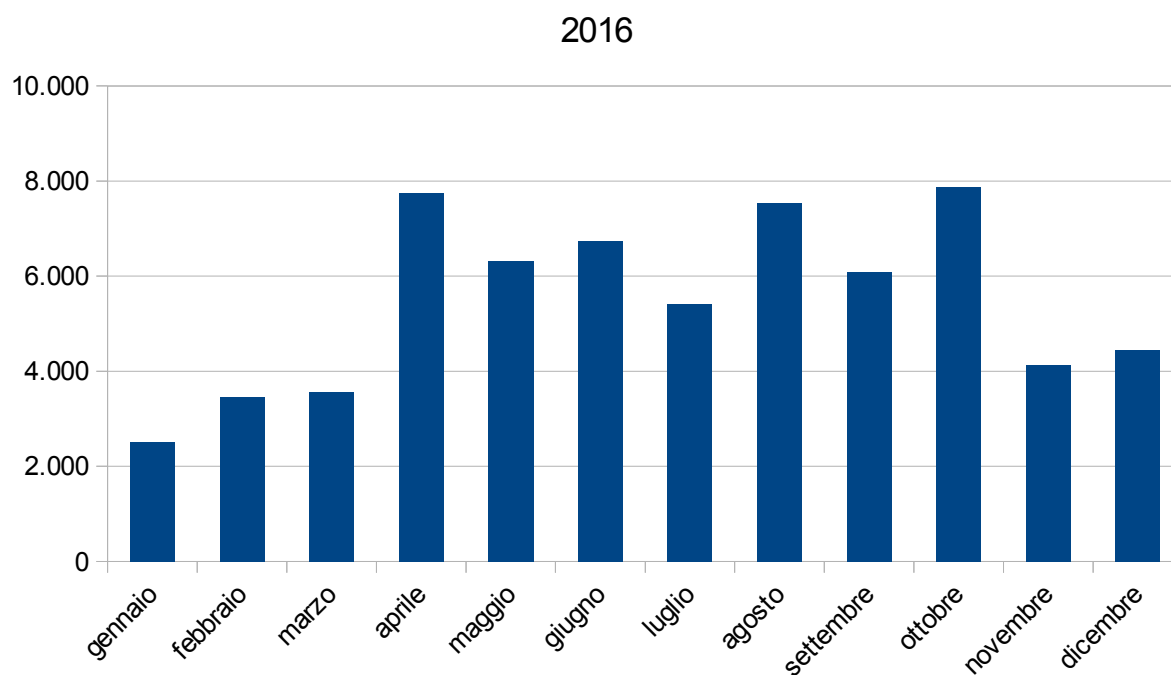

3 – Museo Provinciale di Torcello

	2012	2013	2014	2015	2016	Var. % 15-16
gennaio	190	179	143	184	173	-6,0%
febbraio	193	165	153	188	256	36,2%
marzo	402	395	440	451	465	3,1%
aprile	372	455	616	612	726	18,6%
maggio	467	540	631	728	687	-5,6%
giugno	390	588	575	555	528	-4,9%
luglio	460	510	437	612	599	-2,1%
agosto	492	479	663	756	625	-17,3%
settembre	475	588	551	824	702	-14,8%
ottobre	395	640	493	730	637	-12,7%
novembre	192	305	235	344	250	-27,3%
dicembre	175	191	172	213	232	8,9%
TOTALE	4.203	5.035	5.109	6.197	5.880	-5,1%
Ingresso gratuito	8.939	7.366	6.592	8.190	7.242	-11,6%
TOTALE	13.142	12.401	11.701	14.387	13.122	-8,8%

Fonte: Città metropolitana di Venezia

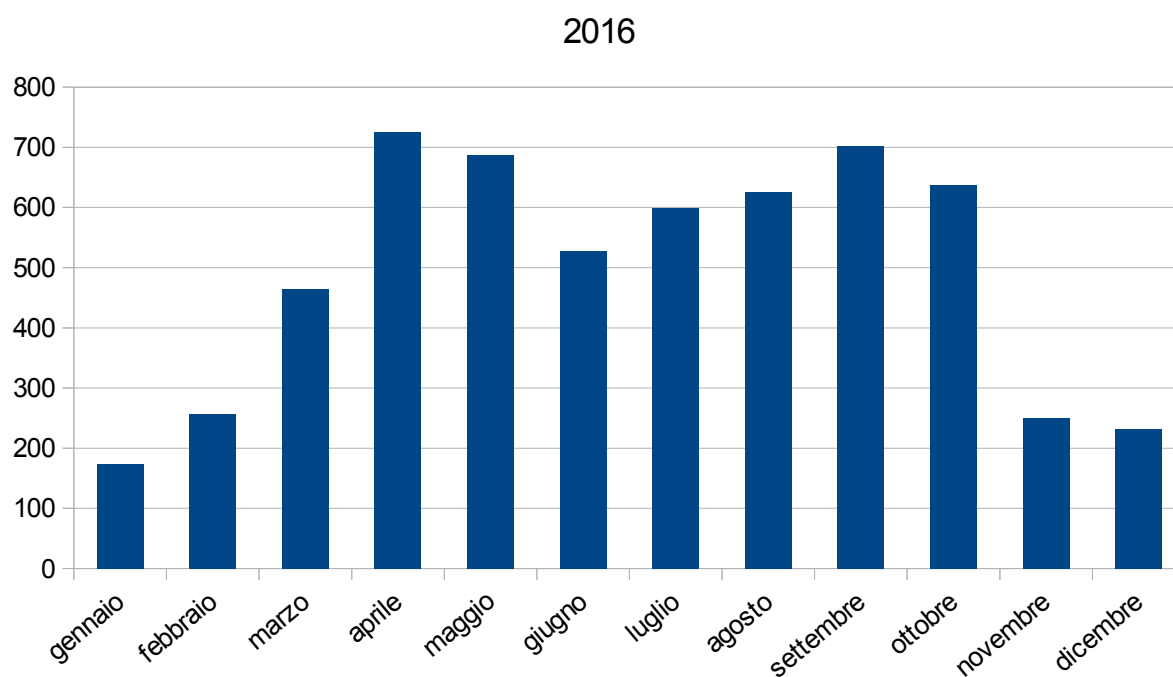

4 – Sale Monumentali della Biblioteca Nazionale Marciana

	2012	2013	2014	2015	2016	Var. % 15-16
gennaio	8.508	8.405	9.752	11.912	12.244	2,8%
febbraio	12.231	11.558	10.990	14.000	16.082	14,9%
marzo	16.263	18.488	14.054	18.607	20.393	9,6%
aprile	22.022	20.385	22.692	17.108	28.469	66,4%
maggio	18.254	32.978	23.939	23.136	21.189	-8,4%
giugno	18.136	16.902	22.757	26.670	23.989	-10,1%
luglio	20.066	18.947	25.591	27.058	21.856	-19,2%
agosto	22.127	20.855	26.791	27.843	26.975	-3,1%
settembre	12.764	18.305	19.576	27.232	20.257	-25,6%
ottobre	15.530	17.801	21.522	27.442	22.030	-19,7%
novembre	9.547	10.828	11.916	14.200	14.639	3,1%
dicembre	7.921	9.347	11.950	9.792	14.547	48,6%
TOTALE	183.369	204.799	221.530	245.000	242.670	-1,0%

* Fa parte di un percorso integrato con i Musei di Piazza San Marco.

Fonte: Biblioteca Nazionale Marciana

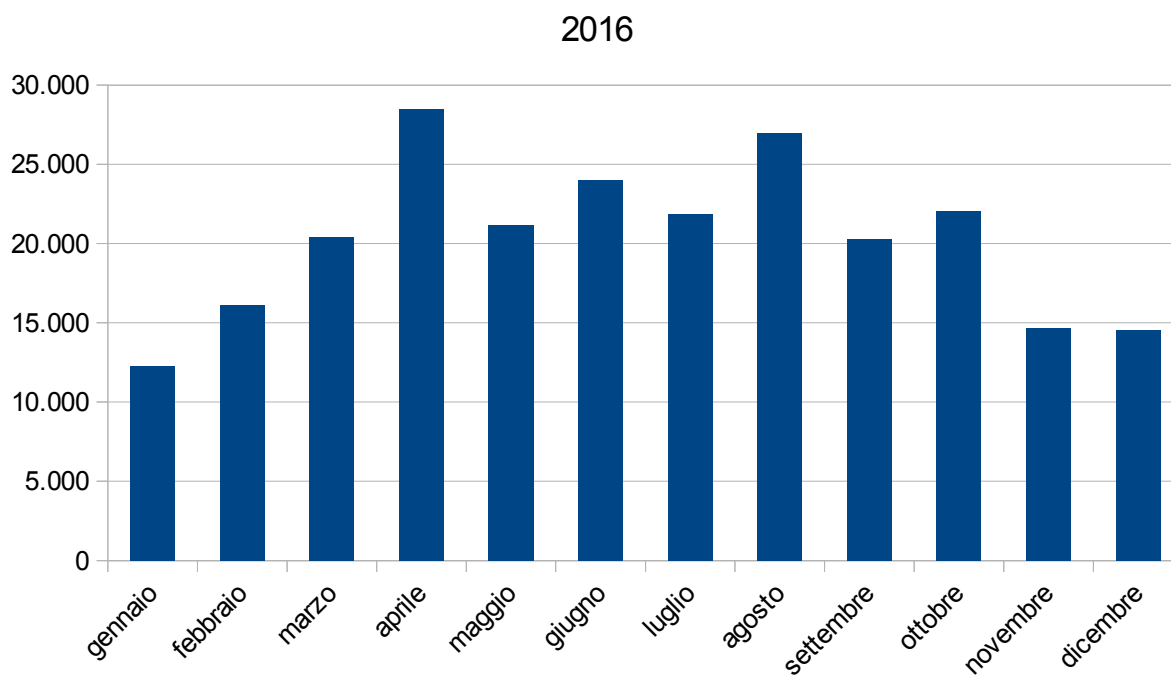

5 – Scuola Grande di San Rocco

	2012	2013	2014	2015	2016	Var. % 15-16
gennaio	5.490	5.345	4.958	6.196	6.170	-0,4%
febbraio	7.084	7.736	6.587	7.369	8.235	11,8%
marzo	12.913	12.297	12.358	12.588	12.732	1,1%
aprile	18.211	15.253	15.565	14.880	15.687	5,4%
maggio	15.022	14.749	13.435	14.727	13.186	-10,5%
giugno	11.585	11.055	10.806	10.550	9.895	-6,2%
luglio	10.604	9.514	9.232	8.981	8.017	-10,7%
agosto	11.007	9.868	9.797	9.548	10.443	9,4%
settembre	13.438	12.350	11.354	10.516	11.148	6,0%
ottobre	13.407	15.443	14.509	12.024	14.643	21,8%
novembre	9.456	10.019	8.748	8.797	8.541	-2,9%
dicembre	6.649	6.093	7.532	7.713	8.329	8,0%
TOTALE	134.866	129.722	124.881	123.889	127.026	2,5%

Fonte: Scuola Grande di San Rocco

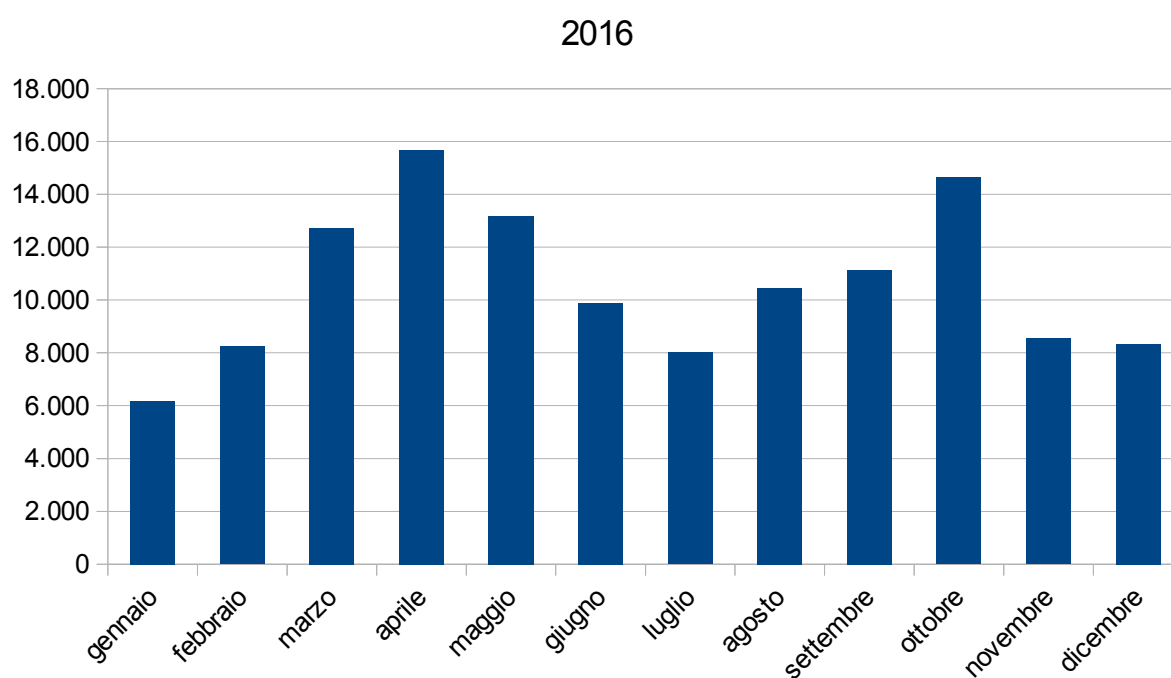

6 – Scuola Dalmata dei Santi Giorgio e Trifone

	2012	2013	2014	2015	2016	Var. % 15-16
gennaio	1.459	1.409	1.226	1.377	1.211	-12,1%
febbraio	1.962	1.588	1.517	1.770	1.825	3,1%
marzo	3.173	2.968	2.470	2.702	2.853	5,6%
aprile	3.884	3.544	3.404	3.226	3.660	13,5%
maggio	3.544	3.799	3.027	2.912	2.751	-5,5%
giugno	1.926	2.451	1.895	1.991	1.517	-23,8%
luglio	1.765	1.868	1.330	1.587	1.365	-14,0%
agosto	2.193	2.196	1.363	1.795	1.391	-22,5%
settembre	2.870	2.847	2.413	2.882	2.141	-25,7%
ottobre	3.086	4.682	3.498	4.234	3.368	-20,5%
novembre	1.519	2.099	2.019	2.259	1.655	-26,7%
dicembre	957	1.588	1.496	1.631	1.802	10,5%
TOTALE	28.338	31.039	25.658	28.366	25.539	-10,0%

Fonte: Scuola Dalmata dei Santi Giorgio e Trifone

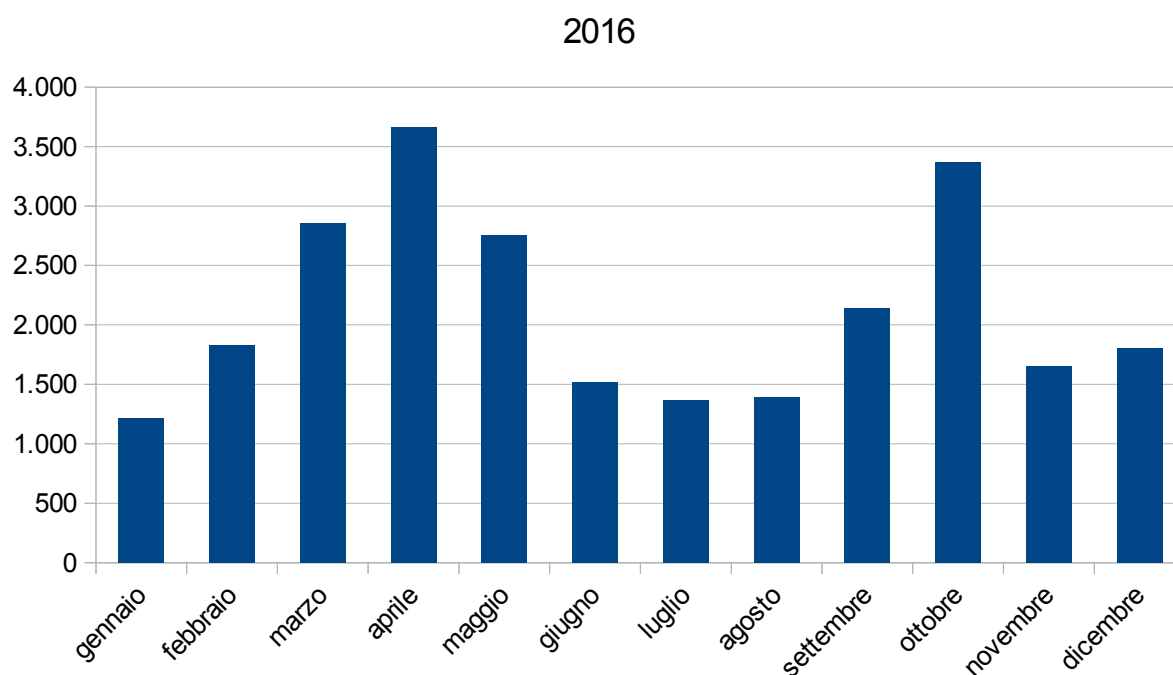

7 – Scuola Grande San Giovanni Evangelista

	2012	2013	2014	2015	2016	Var. % 15-16
Giorni di apertura	151	203	185	186	134	-28,0%
Visitatori	8.990	9.054	8.922	9.279	5.255	-43,4%

Fonte: Scuola Grande San Giovanni Evangelista

8 – Scuola Grande dei Carmini

	2012	2013	2014	2015	2016	Var. % 15-16
gennaio	527	492	459	563	869	54,4%
febbraio	554	716	518	702	912	29,9%
marzo	914	1.005	721	790	1.130	43,0%
aprile	1.009	954	965	987	2.049	107,6%
maggio	1.137	1.292	1.044	871	1.620	86,0%
giugno	964	1.295	784	623	1.023	64,2%
luglio	562	698	726	534	803	50,4%
agosto	788	625	595	648	781	20,5%
settembre	1.084	1.084	963	889	1.120	26,0%
ottobre	1.194	1.460	1.685	1.153	1.857	61,1%
novembre	824	723	643	761	903	18,7%
dicembre	568	489	533	570	513	-10,0%
TOTALE	10.125	10.833	9.636	9.091	13.580	49,4%

Fonte: Scuola Grande dei Carmini

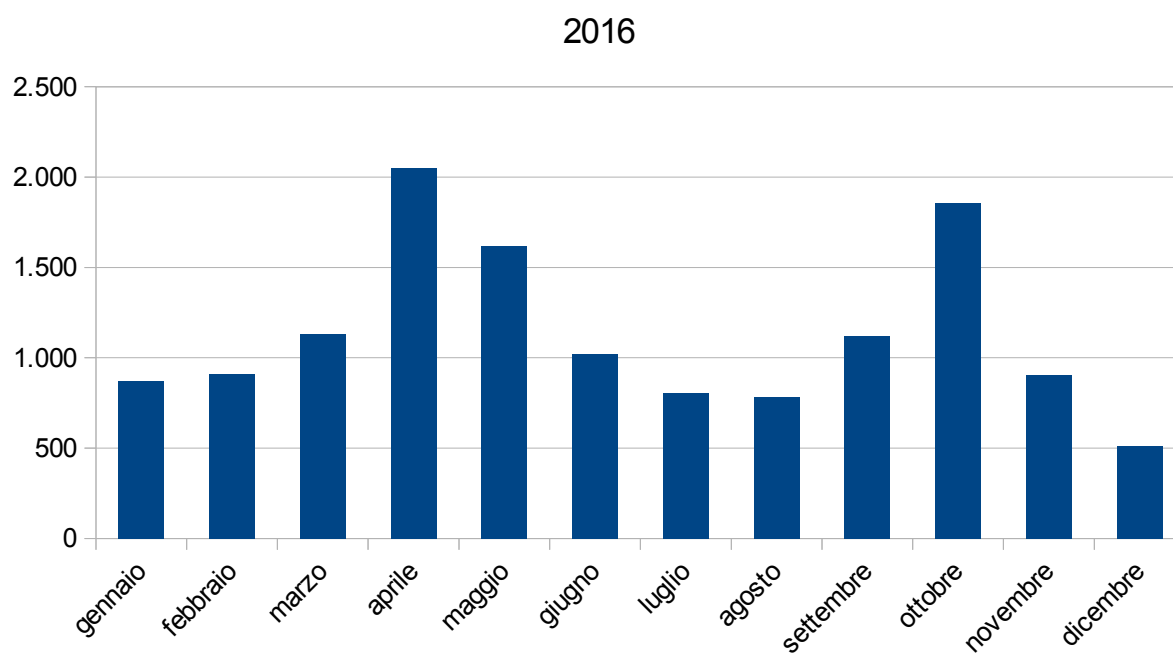

18. Visitatori delle esposizioni temporanee

1 – Le esposizioni temporanee più visitate nel mondo

Visitatori	Titolo della mostra	Sede	Città	Periodo	Visitatori al giorno
1.981.892	La commissione della Hyundai: Abraham Cruzvillegas*	Tate Modern	Londra	13/10/15 20/03/16	12.624
1.200.000	The Floating Piers*	Lago d'Iseo	Iseo (Bs)	18/06/16 03/07/16	75.000
1.200.000	Liverpool Biennial 2016*	Liverpool Biennial	Liverpool	09/07/16 16/10/16	12.000
900.000	32 ^{ma} Biennale di San Paolo: la vita è incerta*	Ciccillo Matarazzo Pavilion	San Paolo	07/9/16 11/12/16	10.919
749.679	Il trionfo del colore: capolavori del Postimpressionismo*	Centro Cultural Banco do Brasil	Rio de Janeiro	20/07/16 17/10/16	9.700
732.000	Meraviglia*	Renwick Gallery	Washington	13/11/15 10/07/16	3.037
667.897	Renoir: i capolavori	National Art Center Tokyo	Tokyo	27/04/16 22/08/16	6.594
643.437	20 ^{ma} Biennale di Sydney*	Sedi varie	Sydney	18/03/16 06/06/16	8.043
625.790	Sejong 2005-2015: notevoli trasformazioni e memorie lontane*	National Folk Museum of Korea	Seul	27/07/16 17/10/16	7.632
618.251	Kim Soo Nam*	National Folk Museum of Korea	Seul	06/04/16 26/06/16	7.540

* Ingresso gratuito.

Fonte: *Il Giornale dell'Arte* n. 374 Aprile 2017

2 – Le esposizioni temporanee più visitate in Italia

Visitatori	Titolo della mostra	Sede	Città	Periodo	Visitatori al giorno
1.200.000	The Floating Piers*	Lago d'Iseo	Iseo (Bs)	18/06/16 03/07/16	75.000
300.980	Escher	Palazzo Reale	Milano	24/06/16 29/01/17	1.368
259.725	Biennale di Architettura	Sedi Varie	Venezia	28/05/16 27/11/16	1.654
216.760	Seurat - Van Gogh – Mondrian. Il Postimpressionismo in Europa	Palazzo della Gran Guardia	Verona	28/10/15 28/03/16	1.445
198.871	La misericordia nell'arte. Itinerario giubilare tra i capolavori dei grandi artisti Italiani	Musei Capitolini	Roma	30/05/16 08/01/17	985
192.042	Edward Hopper	Palazzo Fava	Bologna	25/03/16 24/07/16	1.574
181.069	Da Kandinskij a Pollock. La grande arte dei Guggenheim	Palazzo Strozzi	Firenze	19/03/16 24/07/16	1.414
179.876	Hokusai, Hiroshige, Utamaro	Palazzo Reale	Milano	22/09/16 29/01/17	1.524
170.674	Bellezza divina tra Van Gogh, Chagall e Fontana	Palazzo Strozzi	Firenze	24/09/15 24/01/16	1.387

* Ingresso gratuito.

Fonte: *Il Giornale dell'Arte* n. 374 Aprile 2017

3 – Le esposizioni temporanee più visitate a Venezia

Visitatori	Titolo della mostra	Sede	Periodo	Visitatori al giorno
259.725	Biennale di Architettura	Sedi Varie	28/05/16 27/11/16	1.654
36.000	Helmut Newton	Casa dei Tre Oci	07/04/16 07/08/16	340
23.724	Revitalisation by Reconciliation. Strategies for transforming crossborder regions*	Fondazione Querini Stampalia	28/05/16 27/11/16	150
21.000	Ippolito Caffi 1809 -1866. Tra Venezia e l'Oriente*	Museo Correr	28/05/16 08/01/17	93
15.000	René Burri. Ferdinando Scianna	Casa dei Tre Oci	26/08/16 08/01/17	127
13.920	Splendore del Rinascimento veneziano. Andrea Schiavone tra Parmigianino, Tintoretto e Tiziano*	Museo Correr	28/11/15 10/04/16	105

* Ingresso gratuito

Fonte: *Il Giornale dell'Arte* n. 374 Aprile 2017

19. Lo spettacolo dal vivo

1 – Fondazione La Biennale di Venezia

Evento	2015		2016	
	Edizione	Spettatori	Edizione	Spettatori
<i>Mostra Internazionale d'Arte Cinematografica</i>	72°	58.384	73°	66.394
<i>Festival Internazionale di Musica Contemporanea</i>	59°	3.821	60°	3.813
<i>Festival Internazionale del Teatro</i>	43°	6.756	44°	7.241
<i>Festival Internazionale di Danza Contemporanea</i>			10°	8.774

Fonte: Fondazione La Biennale di Venezia

2 – Fondazione Teatro La Fenice

Evento	2015		2016		Var. 15-16	
	Recite	Spettatori	Recite	Spettatori	Recite	Spettatori %
<i>Stagione sinfonica</i>	38	n.d.	38	n.d.	0	n.d.
<i>Stagione lirica</i>	139	n.d.	145	n.d.	6	n.d.
<i>Balletto</i>	5	n.d.	5	n.d.	0	n.d.
Totale*	182	140.921	188	143.860	6	2,1%
Altri**	232	75.000	235	76.243	3	1,7%
TOTALE	414	215.921	423	220.103	9	1,9%
Visite		161.543		187.190		15,9%

* Abbonati inclusi.

** Stima.

Fonte: Fondazione Teatro La Fenice

3 – Teatro Stabile del Veneto – Teatro Goldoni

Evento	2015		2016		Var. 15-16	
	Recite	Spettatori	Recite	Spettatori	Recite	Spettatori %
<i>Stagione prosa</i>	72	28.712	64	29.182	-8	1,6%
<i>Stagione di danza</i>	7	1.152	4	1.436	-3	24,7%
<i>Stagione estiva</i>	41	5.237	61	4.332	20	-17,3%
<i>Spettacoli per ragazzi, famiglie, bambini, scuole*</i>	19	5.178	18	4.063	-1	-21,5%
<i>Eventi speciali</i>	71	8.302	20	10.588	-51	27,5%
Totale	210	48.581	167	49.601	-43	2,1%
<i>Altri</i>	36	17.855	47	13.457	11	-24,6%
TOTALE	246	66.436	214	63.058	-32	-5,1%

* In precedenza distinto in: Teatro per ragazzi e domeniche, Progetto scuole e Carnevale dei bambini.

Fonte: Teatro Stabile del Veneto - Teatro Nazionale

4 – Comune di Venezia – Settore Cultura

	2015		2016		Var. 15-16	
	Recite	Spettatori	Recite	Spettatori	Recite	Spettatori %
<i>Teatro Toniolo</i>	142	72.837	127	69.615	-15	-4,4%
<i>Teatro Momo</i>	66	9.615	77	10.026	11	4,3%
<i>Teatrino Groggia*</i>	25	2.000	30	2.400	5	20,0%
<i>Teatro della Murata**</i>	12	620				
Totale	245	85.072	234	82.041	-11	-3,6%
<i>Altri</i>		20.776				
TOTALE		105.848		82.041		-22,5%

* La gestione è stata trasferita al Settore Cultura.

**La collaborazione con il Comune di Venezia si è interrotta.

Fonte: Comune di Venezia – Settore Cultura

5 – Comune di Venezia – Centro Culturale Candiani

Evento	2015	2016	Var. % 15-16
Mostre	31.844	44.502	39,8%
Incontri – conferenze (convegni)	35.441	24.512	-30,8%
Proiezioni	6.361	7.266	14,2%
Didattica	9.432	9.339	-1,0%
Spettacolo dal vivo	8.131	8.511	4,7%
TOTALE	91.209	94.130	3,2%

Fonte: Comune di Venezia – Settore Cultura

6 – Le attività teatrali e musicali nel territorio del Comune di Venezia: rappresentazioni, ingressi e spesa al botteghino anni 2015-2016

Comune di Venezia	2015			2016		
	Rappr.	Ingressi	Spesa in euro al botteghino (x 1.000)	Rappr.	Ingressi	Spesa in euro al botteghino (x 1.000)
<i>Teatro di prosa</i>	922	148.774	3.504	781	139.046	2.524
<i>Teatro di prosa dialettale</i>				5	1.019	14
<i>Recital letterario</i>	1	5				
<i>Teatro lirico</i>	158	96.984	8.112	174	102.203	8.020
<i>Operetta</i>	4	1.643	21	4	1.063	22
<i>Rivista e commedia musicale</i>				9	4.619	27
<i>Balletto classico e moderno</i>	108	22.984	372	72	16.071	213
<i>Concerto di danza</i>	17	5.192	78	29	4.488	62
<i>Burattini e marionette</i>	10	992	4	6	673	2
<i>Varietà ed arte varia</i>	100	3.926	179	100	1.350	86
<i>Circo</i>	52	3.550	34	37	2.938	34
<i>Concerto classico</i>	1.291	157.660	3.625	1478	189.182	4.504
<i>Concerto folcloristico</i>				2	267	3
<i>Spettacolo di musica leggera</i>	56	18.575	423	37	11.695	192
<i>Concerto jazz</i>	80	4.952	104	159	6.897	125
TOTALE	2.799	465.237	16.456	2.893	481.511	15.827

Fonte: SIAE

7 – Le attività teatrali e musicali nel territorio dell'Area metropolitana: rappresentazioni, ingressi e spesa al botteghino anni 2015-2016

Area metropolitana di Venezia	2015			2016		
	Rappr.	Ingressi	Spesa in euro al botteghino (x 1.000)	Rappr.	Ingressi	Spesa in euro al botteghino (x 1.000)
<i>Teatro di prosa</i>	1.310	223.021	4.115	1.198	219.124	3.251
<i>Teatro di prosa dialettale</i>	2	740	5	5	1.019	14
<i>Recital letterario</i>	2	180	4	3	734	2
<i>Teatro lirico</i>	167	98.494	8.146	184	103.770	8.047
<i>Operetta</i>	4	1.643	21	7	1.386	24
<i>Rivista e commedia musicale</i>	6	2.159	22	9	4.619	27
<i>Balletto classico e moderno</i>	120	25.570	397	90	19.014	240
<i>Concerto di danza</i>	32	8.183	111	44	7.471	92
<i>Burattini e marionette</i>	19	1.785	7	16	1.882	5
<i>Varietà ed arte varia</i>	236	5.264	224	273	5.281	130
<i>Circo</i>	273	15.577	151	196	11.013	114
<i>Concerto classico</i>	1.358	168.312	3.717	1.540	196.775	4.549
<i>Concerto corale</i>	1	80	0	1	134	0
<i>Concerto folcloristico</i>				2	267	3
<i>Spettacolo di musica leggera</i>	173	71.498	1.192	151	62.659	1.442
<i>Concerto jazz</i>	104	8.731	154	176	8.589	1.001
TOTALE	3.807	631.237	18.267	3.895	643.737	18.943

Fonte: SIAE

Si ringrazia

Per i dati sul movimento turistico

U.O. Sistema statistico - Regione del Veneto

Per i dati delle infrastrutture e dei servizi al turismo

Alilaguna

Autorità di Sistema Portuale del Mare Adriatico Settentrionale

AVM

CT Servizi - Comune di Cavallino Treporti

Settore Traffico Acqueo, Mobilità e Trasporti - Comune di Venezia

VTP

Per i dati del portale VeneziaUnica

VELA

Per i dati dei siti museali, espositivi e degli spettacoli dal vivo

Fondazione Musei Civici Venezia

Ministero dei Beni e delle Attività Culturali e del Turismo – Polo Museale del Veneto

Ufficio Turismo della Curia Patriarcale di Venezia

Chorus - Associazione per le chiese

Fondazione La Biennale di Venezia

Peggy Guggenheim Collection

Fondazione Querini Stampalia

Comunità Ebraica Venezia

Museo Storico Navale

Museo di Torcello - Città metropolitana di Venezia

Biblioteca Nazionale Marciana

Scuola Grande di San Rocco

Scuola Dalmata dei Santi Giorgio e Trifone

Scuola Grande San Giovanni Evangelista

Scuola Grande dei Carmini

Fondazione Teatro La Fenice

Teatro Stabile del Veneto – Teatro Goldoni

Settore Cultura - Comune di Venezia

SIAE

inserire 4°