



DOCUMENTO UNICO DI PROGRAMMAZIONE - DUP

Sezione Strategica 2017/2020

Sezione Operativa 2017/2019



Indice

Nota Metodologica.....	04
Condizioni esterne dell'Ente.....	07
Condizioni interne dell'Ente.....	17
<i>Situazione economica e finanziaria degli organismi partecipati.....</i>	<i>27</i>
<i>Obiettivi gestionali assegnati alle società controllate.....</i>	<i>37</i>
<i>Istituzioni comunali.....</i>	<i>47</i>
<i>Fondazione Agenzia di Sviluppo.....</i>	<i>51</i>
Sezione Strategica (SES) 2017/2020.....	53
Sezione Operativa (SEO) 2017/2019.....	65
Parte prima.....	67
Parte seconda.....	109
<i>Programmazione del fabbisogno di personale.....</i>	<i>111</i>
<i>Programmazione in materia di lavori pubblici.....</i>	<i>115</i>
<i>Piano delle alienazioni ed elenco immobili di proprietà.....</i>	<i>163</i>
 <i>Allegato A – Elenco interventi convenzionati o assoggettati ad atto d'obbligo con esecuzione di opere di urbanizzazione a scomputo oneri.....</i>	 <i>175</i>
<i>Allegato B – Rappresentazione delle entrate e delle spese 2017-2019.....</i>	<i>203</i>
<i>Allegato C – Modalità di gestione dei servizi pubblici locali.....</i>	<i>259</i>
<i>Allegato D – Atti di indirizzo nei confronti delle società controllate</i>	<i>263</i>

Nota Metodologica

A seguito dell'adozione del nuovo sistema di contabilità degli enti locali, introdotto con D.Lgs. 118/2011, a partire dall'esercizio 2014 la programmazione di bilancio deve essere rappresentata nel Documento Unico di Programmazione (DUP), redatto secondo il *Principio contabile applicato concernente la programmazione di bilancio* Allegato n. 12 del DPCM 28/12/2011.

Esso diventa strumento che permette l'attività di guida strategica ed operativa degli enti locali e costituisce, nel rispetto del principio del coordinamento e coerenza dei documenti di bilancio, il presupposto necessario di tutti gli altri documenti di programmazione.

Il DUP si compone di due sezioni: la **Sezione Strategica (SES)** e la **Sezione Operativa (SEO)**. La prima ha un orizzonte temporale di riferimento pari a quello del mandato amministrativo, la seconda pari a quello del bilancio di previsione.

La SES sviluppa e concretizza le linee programmatiche di mandato (art. 46, co. 3 TUEL) ed individua, in coerenza con il quadro normativo di riferimento, gli indirizzi strategici dell'Ente.

La SEO costituisce lo strumento di supporto del processo di previsione definito sulla base degli indirizzi e Obiettivi strategici fissati dalla SES.

Si riassumono di seguito i contenuti essenziali della SES e della SEO riferiti alla programmazione strategica ed operativa.

Sezione descrittiva

Il DUP prevede una sezione descrittiva nella quale sono esposte le condizioni esterne dell'Ente e le condizioni interne sulla base delle quali fondare il processo conoscitivo di analisi generale di contesto che conduce all'individuazione degli Obiettivi strategici.

Contenuti essenziali della SES

La sezione individua:

-
- le principali scelte che caratterizzano il programma dell'Amministrazione da realizzare nel corso del mandato amministrativo e che possono avere un impatto di medio e lungo periodo;
 - le politiche di mandato che l'Ente vuole sviluppare nel raggiungimento delle proprie finalità istituzionali e nel governo delle proprie funzioni fondamentali;
 - gli indirizzi generali di programmazione riferiti al periodo di mandato.

A partire dal mandato amministrativo, individuati gli *indirizzi strategici*, sono definiti per ogni *missione di bilancio*, gli *obiettivi strategici* da perseguire entro la fine del mandato.

Per ogni Obiettivo strategico è individuato anche il contributo che il gruppo amministrazione pubblica può e deve fornire per il suo conseguimento.

Sono state implementate le missioni di bilancio *2-Giustizia, 11-Soccorso civile, 19-Relazioni internazionali* con Obiettivi Strategici ulteriori rispetto a quelli previsti dalle Linee programmatiche del Sindaco presentate in Consiglio comunale in data 29/10/2015, utili in relazione a successive scelte di programmazione.

Contenuti essenziali della SEO

Il contenuto della SEO, predisposto in base alle previsioni ed agli obiettivi fissati nella SES, costituisce guida e vincolo ai processi di redazione dei documenti contabili di previsione dell'Ente.

La SEO si struttura in due parti fondamentali:

Nella **Parte 1** sono individuati, per ogni singola missione e coerentemente agli indirizzi strategici contenuti nella SES, i programmi triennali che l'Ente intende realizzare nell'arco pluriennale di riferimento della SEO del DUP, i quali devono essere formulati in modo coerente con gli Obiettivi strategici definiti nella SES.

Gli *obiettivi operativi annuali e triennali* individuati per ogni programma rappresentano la declinazione annuale e pluriennale degli Obiettivi strategici e costituiscono indirizzo vincolante per i successivi atti di programmazione, in applicazione del principio della coerenza tra i documenti di programmazione.

Per ogni programma triennale sono indicate le rispettive Direzioni coinvolte nel suo raggiungimento e una breve descrizione di contenuto degli obiettivi triennali che verranno successivamente declinate e definite puntualmente in obiettivi di PdP 2017/2019.

Nella **Parte 2** è descritta la programmazione dettagliata, relativamente all'arco temporale di riferimento del DUP, delle opere pubbliche, del fabbisogno di personale e delle alienazioni e valorizzazioni del patrimonio.

CITTA' DI
VENEZIA



Condizioni esterne dell'Ente

La Città di Venezia: popolazione, morfologia e turismo

La città di Venezia, una tra le principali città italiane, è capoluogo delle Regione del Veneto, con una popolazione di poco più di 260.000 abitanti ed una delle principali mete turistiche del mondo, con una presenza di circa 23.000.000 di visitatori l'anno.

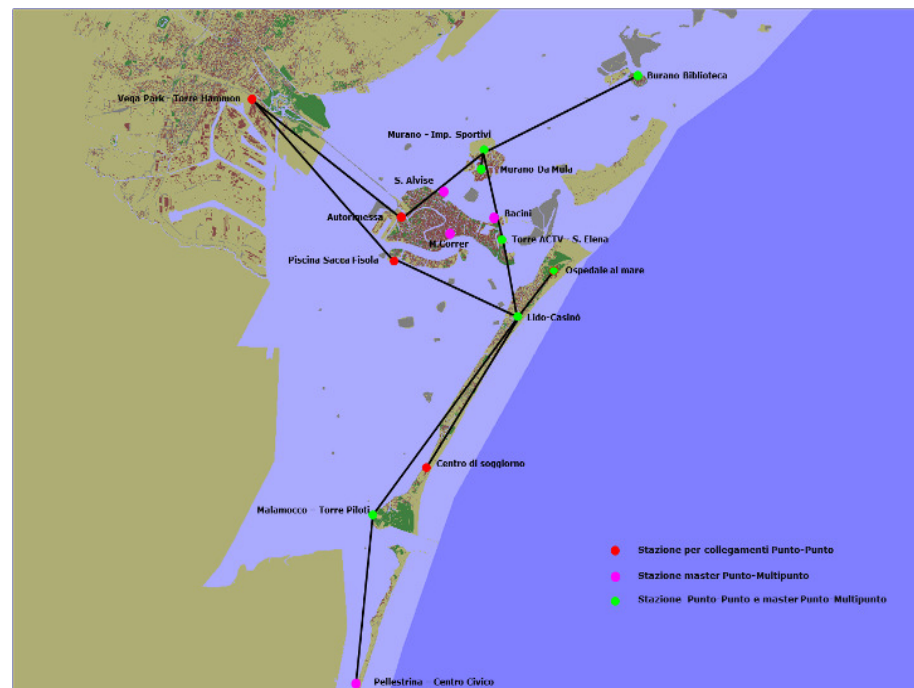

MOVIMENTO TURISTICO NEL COMUNE DI VENEZIA

ANNO	VE CENTRO STORICO			LIDO DI VENEZIA			MESTRE-MARGHERA			COMUNE DI VENEZIA		
	ARRIVI	PRESENZE	gg. di presenza media	ARRIVI	PRESENZE	gg. di presenza media	ARRIVI	PRESENZE	gg. di presenza media	ARRIVI	PRESENZE	gg. di presenza media
2011	2.500.882	6.227.276	2,49	194.590	584.013	3,00	1.471.699	2.606.583	1,77	4.167.171	9.417.872	2,26
2012	2.485.136	6.221.821	2,50	170.352	516.385	3,03	1.450.673	2.571.926	1,77	4.106.161	9.310.132	2,27
2013	2.553.076	6.401.826	2,51	186.982	554.016	2,96	1.531.740	2.822.383	1,84	4.271.798	9.778.225	2,29
2014	2.599.126	6.425.269	2,47	183.967	537.943	2,92	1.497.539	3.020.204	2,02	4.280.632	9.983.416	2,33
2015	2.776.668	6.814.317	2,45	189.022	567.700	3,00	1.530.167	2.800.812	1,83	4.495.857	10.182.829	2,26

Totale generale arrivi

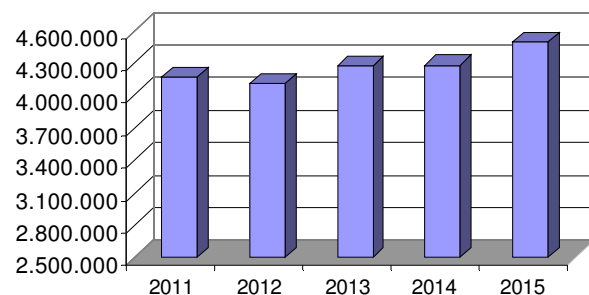

Totale generale presenze

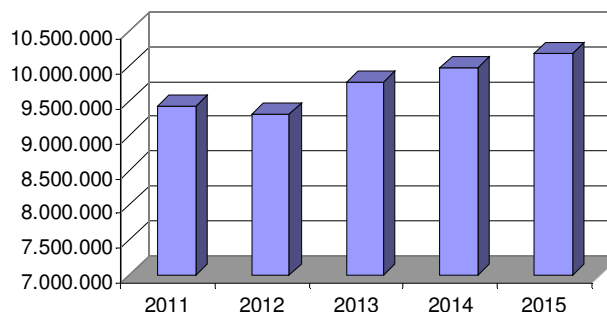

Giornate di presenza media

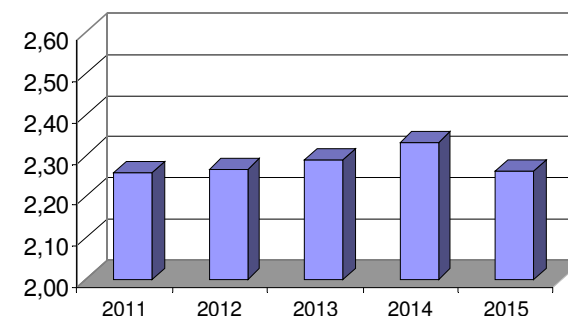

L'articolazione territoriale del Comune di Venezia ha delle caratteristiche e delle specificità uniche. Il Centro Storico di Venezia pur avendo un numero limitato di abitanti ha per molti aspetti le caratteristiche tipiche delle grandi metropoli del mondo ospitando eventi culturali di rilevanza internazionale oltre che numerosi vertici di natura politica ed economica.



La peculiarità più evidente deriva dalle caratteristiche morfologiche della città storica, che la trasformano in una città d'acqua, caratterizzata da norme particolari in materia di urbanistica, ambiente traffico acqueo e porto: nel territorio comunale opera infatti uno dei più grandi porti italiani, il più significativo sotto il profilo crocieristico.

PORTO DI VENEZIA
DATI TRAFFICO, MERCI E PASSEGGERI
NUMERO APPRODI DI NAVI

ANNO	2011	2012	2013	2014	2015
TRAGHETTI	341	223	213	0	0
CROCIERE	654	661	678	576	610
ALISCAFI	403	396	334	328	297
TOTALI NAVI	1.398	1.280	1.225	904	907

Dal 1 gennaio 2014 è vietato il transito delle navi traghetto nel canale San Marco e nel canale della Giudecca

NUMERO DI PASSEGGERI D'IMBARCO, SBARCO, TRANSITO

ANNO	2011	2012	2013	2014	2015
Passeggeri Traghetto	350.596	157.785	138.648	-	-
Passeggeri Crociere	1.786.416	1.775.944	1.842.321	1.750.541	1.601.042
Passeggeri Aliscafi	111.441	105.395	92.984	91.125	85.564
TOTALE PASSEGGERI	2.248.453	2.039.124	2.073.953	1.841.666	1.686.606

Dal 1 gennaio 2014 è vietato il transito delle navi traghetto nel canale San Marco e nel canale della Giudecca

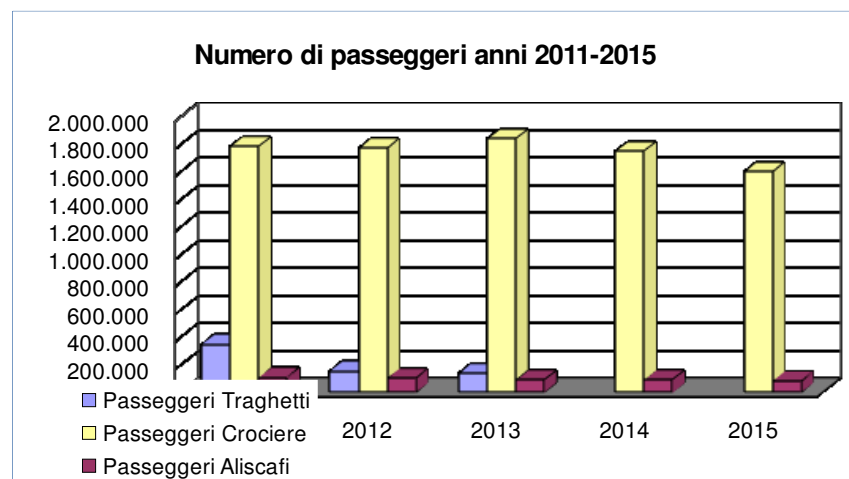
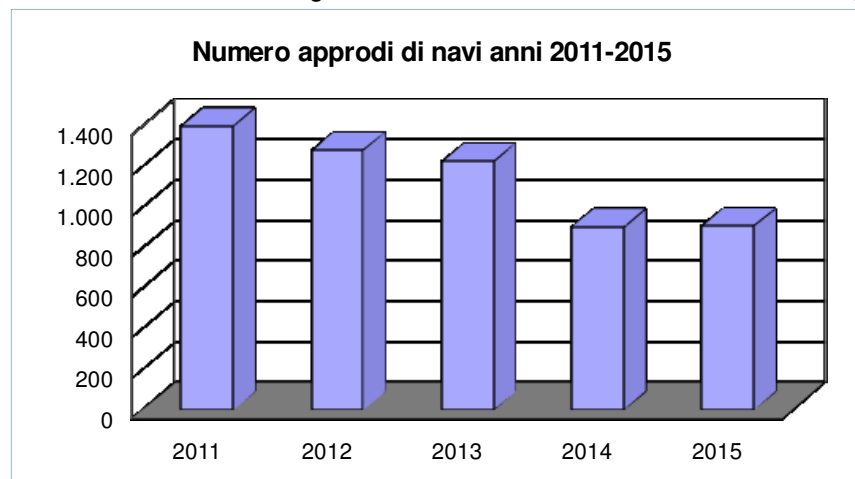

Fonte: Venezia Terminal Passeggeri S.p.A. - Statistiche

TRAFFICO MERCI GLOBALE

ANNO	2013	2014	2015
MOVIMENTO MERCI (tonn.)	24.350.327	21.765.590	25.104.217
<i>di cui:</i>			
- Rinfuse liquide	9.930.111	6.882.506	8.953.918
- Rinfuse solide	6.499.565	7.001.983	7.332.689
- merci varie in colli	7.920.651	7.881.102	8.817.611
MOVIMENTO CONTAINER	446.428	456.068	560.301

Fonte: Autorità Portuale di Venezia_Statistiche

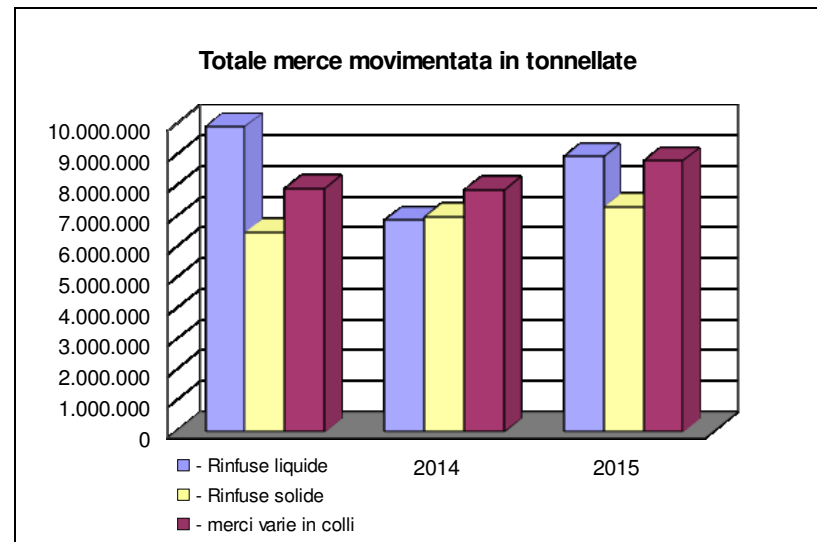

La terraferma veneziana ha invece tutte le caratteristiche connesse ad una grande città italiana accentuate negli ultimi anni da una rilevante crisi industriale che ha portato a conclusione il lungo declino produttivo nel polo industriale di Porto Marghera (con la perdita, a partire dagli anni Settanta, di quasi 30.000 posti di lavoro parzialmente sostituiti dallo sviluppo del terziario e della logistica).

A Venezia vi è il terzo aeroporto internazionale con quasi 8,5 milioni di passeggeri nonché n. 2 stazioni ferroviarie dell'alta velocità.

AEROPORTO DI VENEZIA MARCO POLO

DATI TRAFFICO E PASSEGGERI 2011-2015

Dati annuali - Sistema Aeroportuale Venezia

Anno	N. Passeggeri	Variazioni % n. passeggeri	N. movimento aeromobili	Tonnellate merci
2011	9.662.156	7,11%	97.227	42.754
2012	10.522.213	8,90%	104.512	40.939
2013	10.579.186	0,54%	99.358	45.662
2014	10.723.442	1,36%	95.534	44.426
2015	11.134.335	3,83%	100.348	50.961

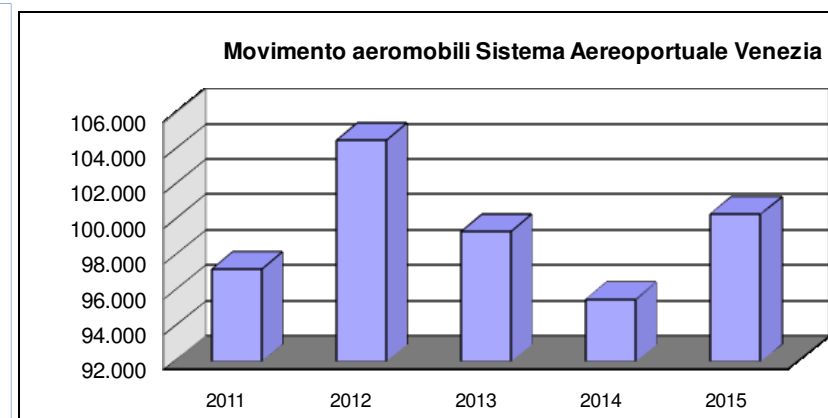
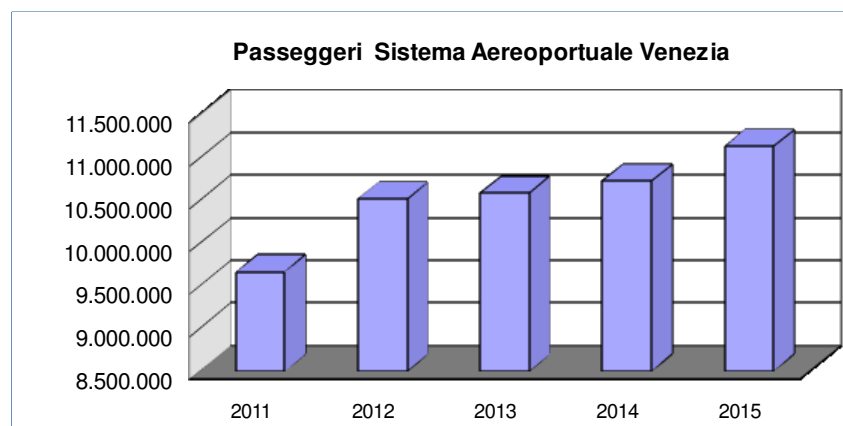

(Fonte dati: sito www.veniceairport.com - statistiche e traffico)

TASSO DI OCCUPAZIONE (15-64 ANNI) IN PROVINCIA DI VENEZIA, VENETO E ITALIA (ANNI 2011-2015)

	2011	2012	2013	2014	2015
Prov. di Venezia	62,2	62,0	59,3	60,9	62,5
Veneto	64,9	64,9	63,1	63,7	63,6
Italia	56,8	56,6	55,5	55,7	56,3

Fonte: Istat

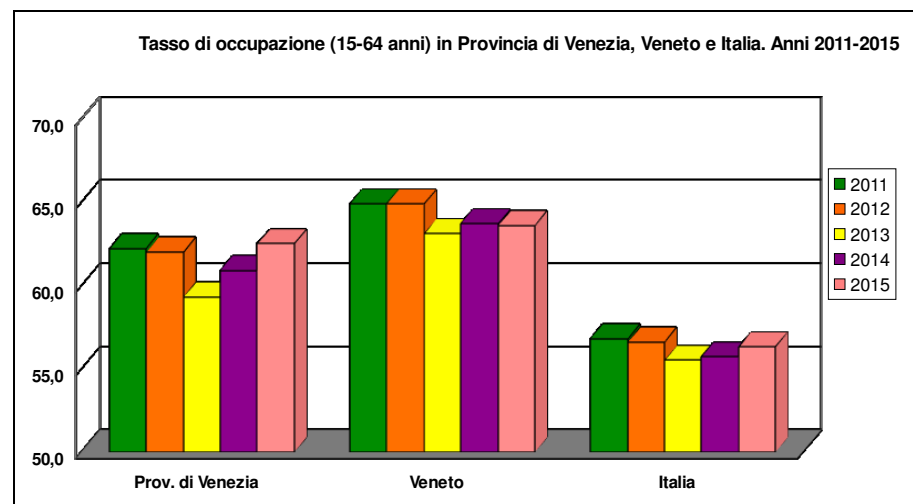

**TASSO DI DISOCCUPAZIONE IN PROVINCIA DI VENEZIA, VENETO E ITALIA
(ANNI 2011-2015)**

	2011	2012	2013	2014	2015
Prov. di Venezia	5,3	8,6	8,9	9,4	7,1
Veneto	4,9	6,4	7,6	7,5	7,1
Italia	8,4	10,7	12,1	12,7	11,9

Fonte: Istat

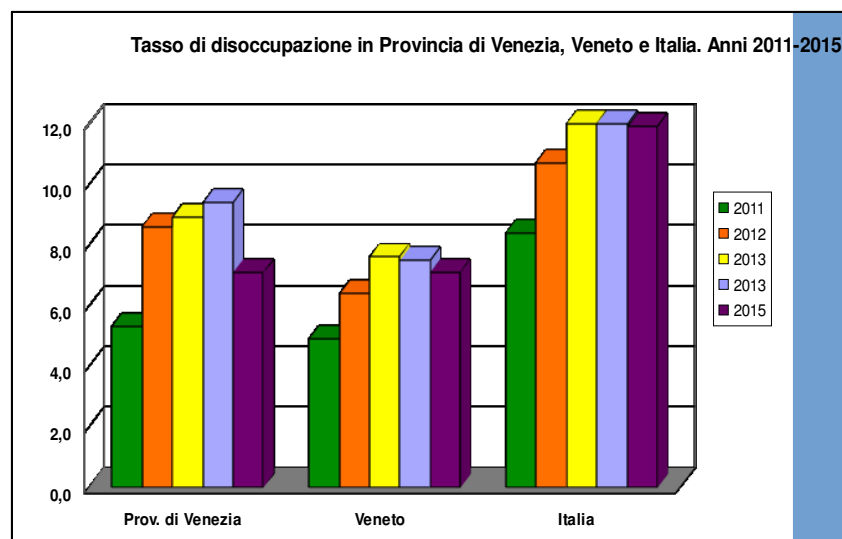

Tasso di disoccupazione = Rapporto percentuale tra le "persone in cerca di lavoro" e la "forza lavoro" ove "la forza lavoro" è la somma delle "persone in cerca di lavoro" e gli "occupati"

COMUNE DI VENEZIA - SEDI D'IMPRESA PER SETTORE ECONOMICO (ANNI 2014 - 2015)

Divisioni di attività economica	2014		2015		Var. % '15/14	
	Sedi d'impresa	di cui: sedi d'impresa ARTIGIANE	Sedi d'impresa	di cui: sedi d'impresa ARTIGIANE	Sedi d'impresa	di cui: sedi d'impresa ARTIGIANE
Agricoltura, silvicoltura e pesca	635	14	623	14	-1,9%	0,0%
Industria in s.stretto	1.863	1.351	1.870	1.350	0,4%	-0,1%
Costruzioni	2.216	1.329	2.177	1.304	-1,8%	-1,9%
Commercio	5.648	215	5.627	217	-0,4%	0,9%
Trasporti e magazzinaggio	1.543	852	1.628	893	5,5%	4,8%
Alloggi e ristorazione	2.599	228	2.692	224	3,6%	-1,8%
Finanza e assicurazioni	463	3	477	3	3,0%	0,0%
Servizi alle imprese	3.929	268	3.971	276	1,1%	3,0%
Altri servizi	1.377	790	1.392	795	1,1%	0,6%
Imprese non classificate	14	3	4	3	-71,4%	0,0%
Totale	20.287	5.053	20.461	5.079	0,9%	0,5%

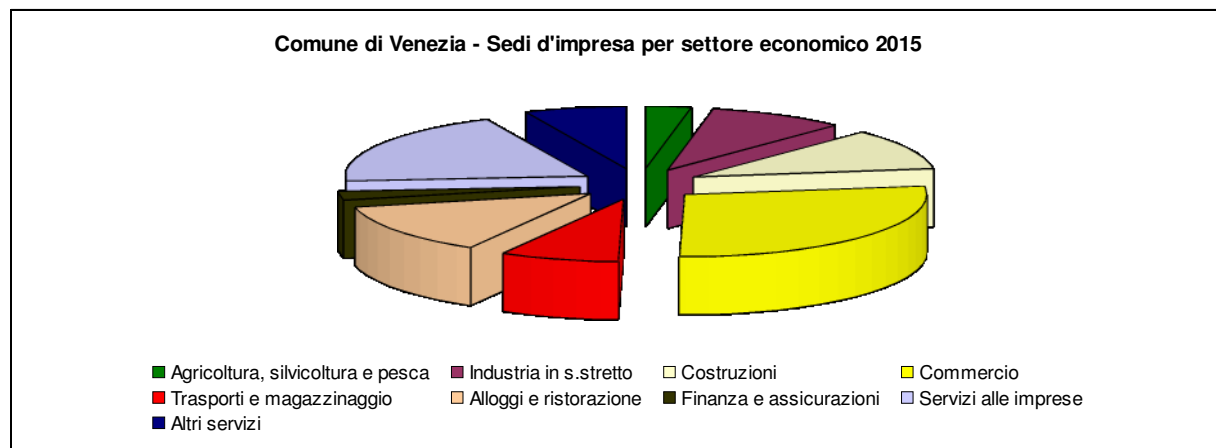

Fonte CCIAA Venezia

CITTA' DI
VENEZIA



Condizioni interne dell'Ente



Le risorse umane disponibili

La città di Venezia ha rinnovato nel mese di giugno 2015 gli organi di indirizzo politico, dopo una fase commissariale durata circa un anno. Gli organi del Comune di Venezia sono:

- il Consiglio Comunale, composto dal Sindaco e da 36 consiglieri;
- il Sindaco, eletto a suffragio universale;
- la Giunta Comunale, composta dal Sindaco, da 9 assessori e 6 Consiglieri Delegati;

Il Comune di Venezia, articola il proprio territorio in Municipalità, quali organismi di governo e di rappresentanza del territorio, di consultazione, di partecipazione, di gestione ed esercizio delle competenze ad essi delegate e di espressione dell'autonomia comunale nell'ambito delle competenze e dei limiti fissati dalla normativa vigente e, in particolare, della gestione dei servizi di base.

Il Comune è suddiviso territorialmente, nelle municipalità Venezia-Murano-Burano, Lido- Pellestrina, Mestre-Carpenedo, Chirignago-Zelarino, Marghera e Favaro Veneto. La struttura organizzativa del Comune di Venezia al 17/11/2016 è articolata in Direzioni, Settori e Istituzioni, con un numero di 58 dirigenti (di cui 3 a tempo determinato e 1 a tempo indeterminato in aspettativa), 167 posizioni organizzative ricoperte (comprese 5 Alte Professionalità); 2892 unità di personale dipendente a tempo indeterminato (cat. A, B, C, D) cui si aggiungono i Dirigenti, il Segretario Generale e 6 collaboratori ex art. 90 D. Lgs. n.267/2000.

PERSONALE DI RUOLO IN SERVIZIO ANNO 2016 (al 18/11/2016)

Profilo	Personale previsto in pianta organica	Personale di ruolo in servizio
Operatore	13	12
Esecutore	228	206
Collaboratore	174	164
Istruttore	1.669	1.590
Istruttore direttivo	831	787
Funzionario	156	133
Dirigente	75	55
Totale	3.146	2.947
	di cui:	
	in servizio presso il Comune	2.914
	in comando o in distacco	33

Totale personale fuori ruolo (1)	10
---	-----------

(1) Sono ricompresi: il Segretario Generale, 6 Collaboratori ex art. 90 TUEL, 3 Dirigenti ex art. 110 c. 1 TUEL.

(Fonte: Direzione Risorse Umane – Dati riferiti al 18/11/2016)

RIPARTIZIONE PER AREA DEL PERSONALE DI RUOLO - ANNO 2016 (al 18/11/2016)		
Categoria	Profilo	Personale di ruolo in servizio
AREA TECNICA		
A	Operatore	0
B1	Esecutore	30
B3	Collaboratore	19
C	Istruttore	109
D1	Istruttore direttivo	159
D3	Funzionario	37
DIR	Dirigente	23
Totale		377
AREA SOCIO EDUCATIVA		
B1	Esecutore	1
B3	Collaboratore	0
C	Istruttore	451
D1	Istruttore direttivo	168
D3	Funzionario	7
DIR	Dirigente	0
Totale		627
AREA DI VIGILANZA		
C	Agente di polizia municipale	279
D1	Specialista di vigilanza	51
D1	Ispettore di vigilanza	36
D3	Funzionario di vigilanza	4
DIR	Dirigente	2
Totale		372
AREA AMMINISTRATIVA		
A	Operatore	12
B1	Esecutore	175
B3	Collaboratore	145
C	Istruttore	751
D1	Istruttore direttivo	373
D3	Funzionario	85
DIR	Dirigente	30
Totale		1.571
Totale personale di ruolo in servizio		2.947

(Fonte: Direzione Risorse Umane – Dati riferiti al 18/11/2016)

Macrostruttura in vigore fino al 31 agosto 2016

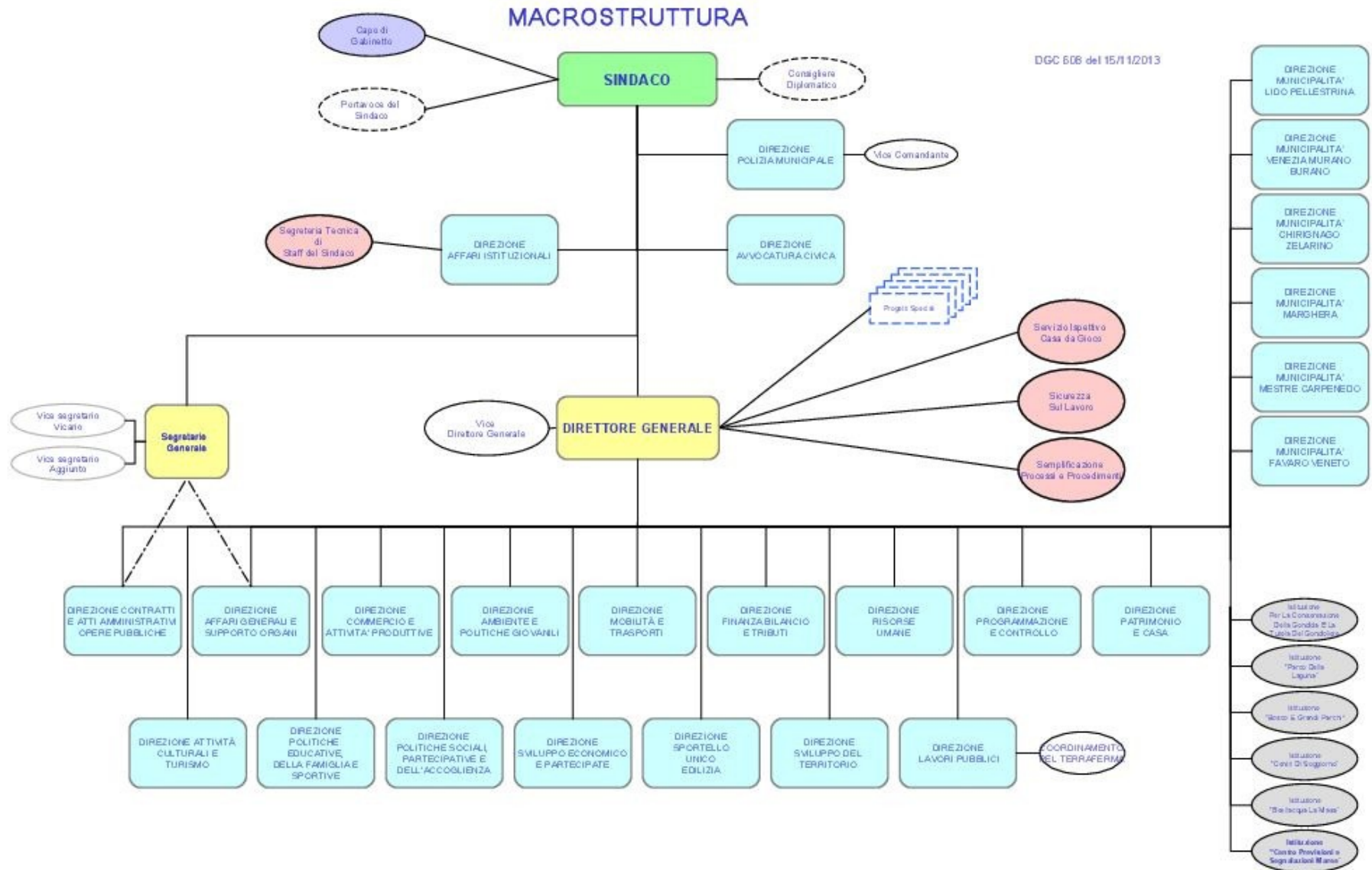

Nuova Macrostruttura

DGC n.278 del 26/09/2016

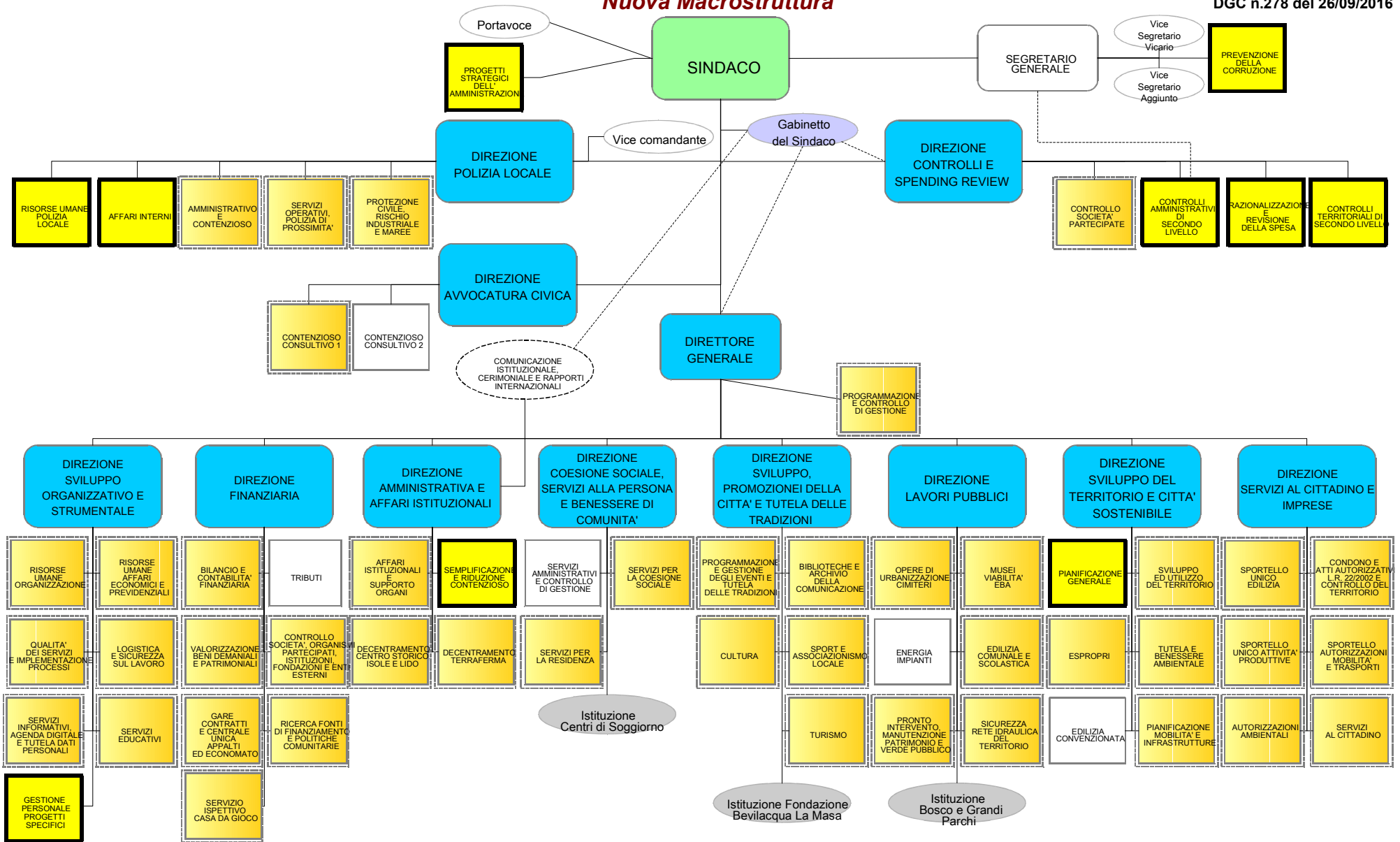

CAUSE DIVISE PER DIREZIONE	Tribunale	Giudice di Pace	Capo dello Stato	Corte d'Appello	Comm. Trib. Prov.	Consiglio di Stato	Cassazione	Tar	TOTALE
Ambiente	6		9	1		22	2	94	134
Anagrafe	1								1
Appalti e Lavori Pubblici	31		1	4		5		5	46
Bilancio	1							1	2
Casa	14			1		2		4	21
Casinò	2					5		3	10
Commercio	1		7			38		197	243
Contratti	5							18	23
Controversia lavoro	6								6
Cultura e Sport	5					1		3	9
Edilizia Privata	9		37	3		94	3	679	825
Espropri	5		2	6		2	3	13	31
Farmacie						9			9
Lavoro dipendenti	20								20
Legge Speciale								1	1
Mobilità e Trasporti	17	4	9	1		40	3	118	192
Patrimonio	44	2	2	6		11	1	22	88
Penale							2		2
Personale	18		28	14		3	3	10	76
Politiche sociali	9							2	11
Programmazione e controllo	9			2				8	19
Pubblica Istruzione						2		3	5
Questioni varie	5								5
Risarcimento danni	14			1				1	16
Sicurezza Sociale	16			5			1		22
Società partecipate	1								1
Tributi	18		3	1	7	8	10		47
Urbanistica	5		16	1		26		143	191
TOTALE PER AUTORITA'	262	6	114	46	7	268	28	1325	2056

PROCEDIMENTI PENALI DIPENDENTI 11

POLIZIA MUNICIPALE

Sanzioni Amministrative (ordinanza ingiunzione)	430
Violazione Codice della Strada appelli CDS	62
Violazione Codice della Strada opposizioni a cartelle	85
TOTALE	577

CAUSE PENDENTI AL 27 APRILE 2016

POLIZIA MUNICIPALE	577
DIREZIONI VARIE	2056
TOTALE	2633

*Cause pendenti del Comune di Venezia
aggiornamento al 27 aprile 2016*

Situazione Economica e finanziaria degli organismi partecipati

A diagram consisting of two rounded rectangular boxes, one on the left and one on the right. The left box has a green border and a light green background with diagonal lines. The right box has a blue border and a light blue background with diagonal lines. A green arrow points from the left box to the right box. A blue arrow points from the right box to the left box. A red arrow points from the left box to the right box, and an orange arrow points from the right box to the left box, creating a cycle of four arrows.



COMUNE DI VENEZIA
AGGIORNAMENTO AL 01 MAGGIO 2016

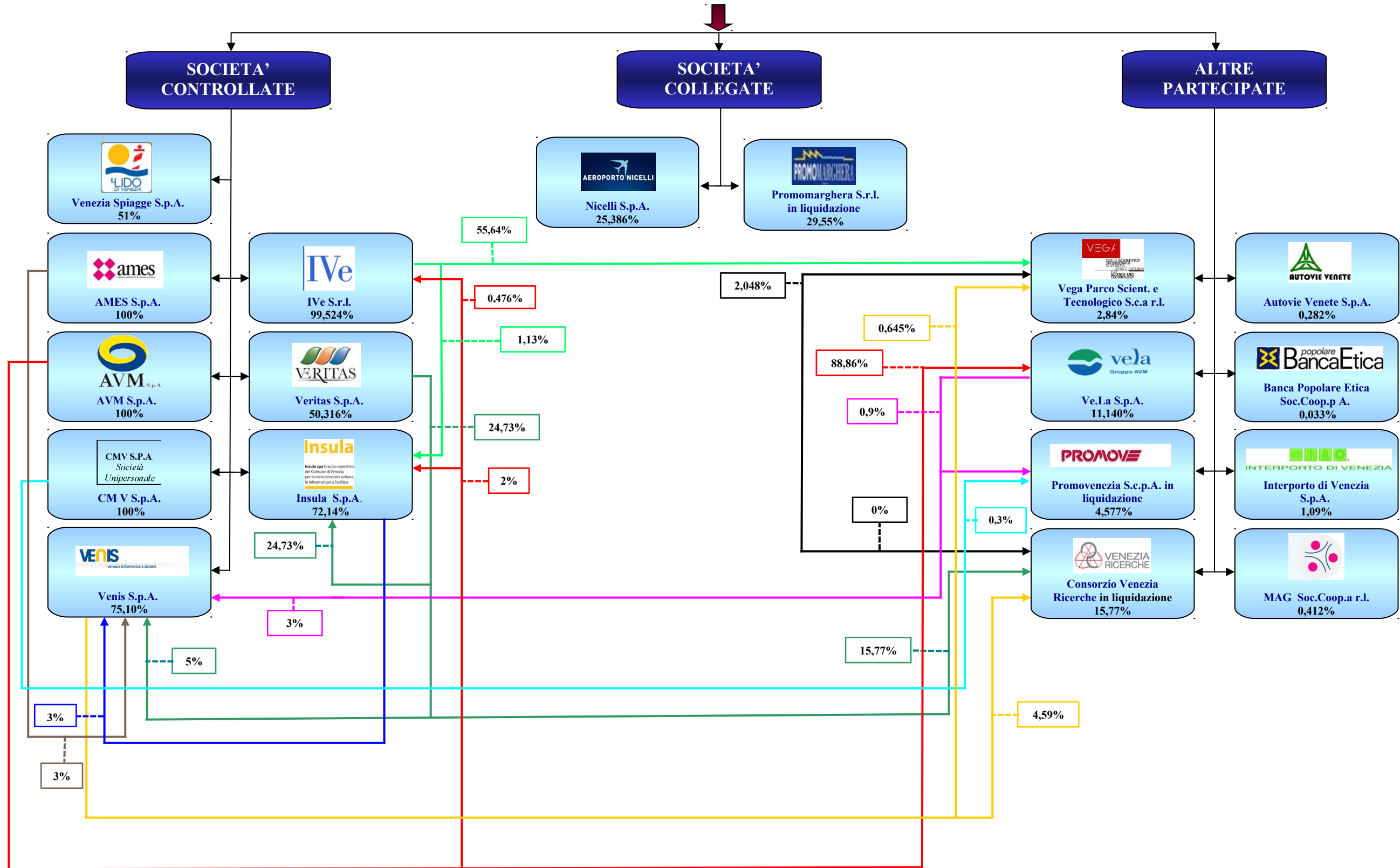

IL GRUPPO SOCIETARIO CITTA' DI VENEZIA

Al Comune di Venezia fa capo il Gruppo societario Città di Venezia composto al 01 maggio 2016 da 26 società controllate in via diretta ed indiretta, nei cui confronti l'Ente esercita attività di direzione e coordinamento secondo le linee stabilite dal nuovo Regolamento comunale sul sistema dei controlli approvato con delibera del Consiglio comunale n° 16 del 28 febbraio 2013.

All'interno del Gruppo Città di Venezia una particolare rilevanza è rivestita da tre società che esercitano a loro volta il ruolo di capogruppo nei confronti delle società da esse controllate:

- **AVM S.p.A.** (Servizi Mobilità)
- **CMV S.p.A.** (Gruppo Casinò)
- **Veritas S.p.A.** (Servizi idrici e Ambientali)

In quest'ultima il Comune di Venezia esercita la direzione e coordinamento nell'ambito del Comitato Coordinamento e Controllo dei Soci Veritas S.p.A.

Si è inoltre creato un polo immobiliare facente capo a **IVe S.r.l.**, che comprende inoltre VEGA S.c.a r.l. e Marghera Eco Industries S.r.l..

Le altre cinque società direttamente controllate sono:

- **AMES S.p.A.** (gestione farmacie e ristorazione scolastica)
- **Insula S.p.A.** (manutenzione urbana e gestione del patrimonio residenziale)
- **Venis S.p.A.** (gestione sistemi informativi)
- **Venezia Spiagge S.p.A.** (gestione stabilimenti balneari)

Alle società del Gruppo sono affidati servizi pubblici generali e servizi strumentali secondo il modello *in-house*.

Il Comune di Venezia partecipa direttamente inoltre in due società collegate e sei altre partecipazioni societarie

GRUPPO CITTA' DI VENEZIA al 01 maggio 2016
26 Società controllate direttamente e indirettamente

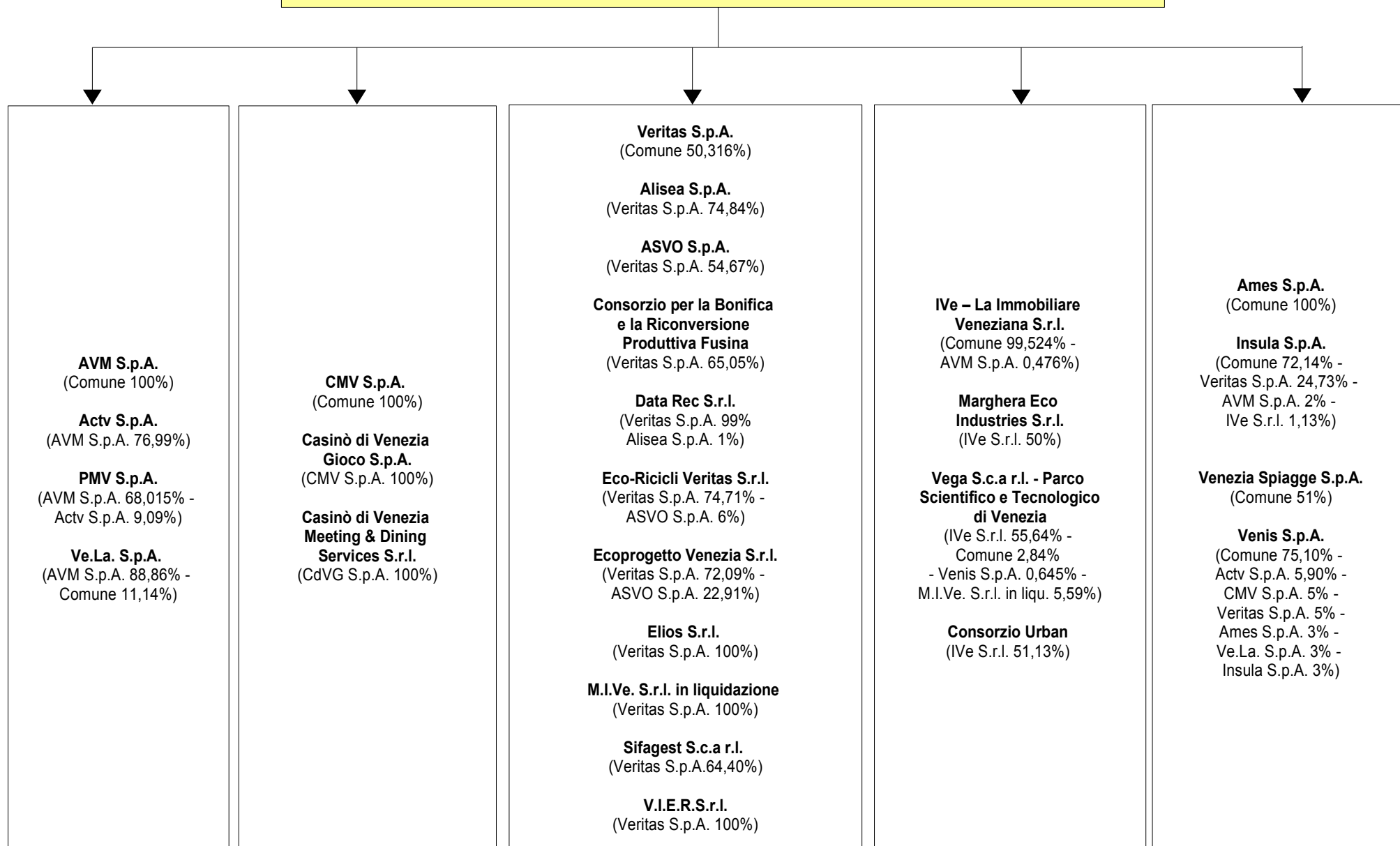

**ALTRE PARTECIPATE al 01 maggio 2016
(8 partecipate)**

Nicelli S.p.A. (25,386%)

Promomarghera S.r.l.
in liquidazione (29,55%)

Autovie Venete S.p.A. (0,282%)

Banca Popolare Etica S.c.p.A.
(0,0316%)

Consorzio Venezia Ricerche
in liquidazione
(Comune 15,77% -
Veritas S.p.A. 15,77%
- Venis S.p.A. 4,59%)

Interporto di Venezia S.p.A.
(1,09%)

MAG Venezia S.c.a r.l. (0,414%)

Promovenezia S.c.p.A.
in liquidazione
(Comune 4,577% -
Ve.La. S.p.A. 0,90%
- CMV S.p.A. 0,3%)

IL PATRIMONIO NETTO DEL GRUPPO CITTA' DI VENEZIA

Patrimonio Netto	Gruppo AVM	Gruppo Casinò	Gruppo Veritas	Ames S.p.A.	Insula S.p.A.	Ive - La Immobiliare Veneziana S.r.l.	Venezia Spiagge S.p.A.	Venis S.p.A.	Totale	Totale di competenza Comune di Venezia
31/12/13	95.569.097	-25.630.148	163.511.000	3.522.724	4.558.902	7.897.250	3.554.964	2.772.605	255.756.394	172.004.430
31/12/14	87.576.280	-34.058.177	161.958.000	3.590.107	4.630.021	15.805.864	3.690.493	2.829.317	246.021.905	162.975.430
31/12/15	89.802.648	-31.047.967	168.545.000	4.348.795	4.656.532	12.383.487	3.720.326	2.988.414	255.397.235	169.051.481
Var. assoluta 2015-2014	2.226.368	3.010.210	6.587.000	758.688	26.511	-3.422.377	29.833	159.097	9.375.330	6.076.051

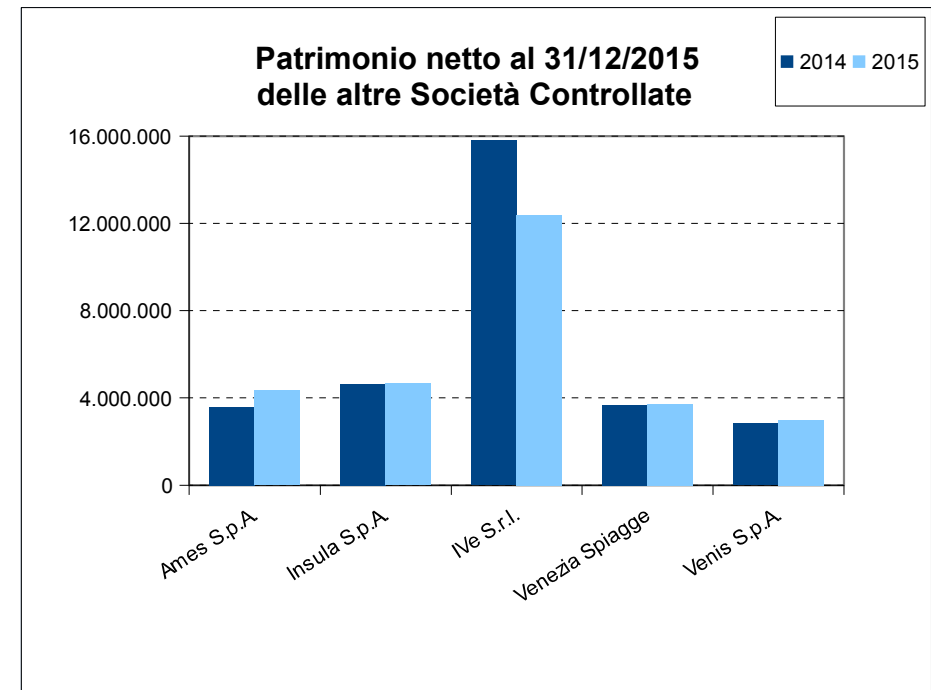
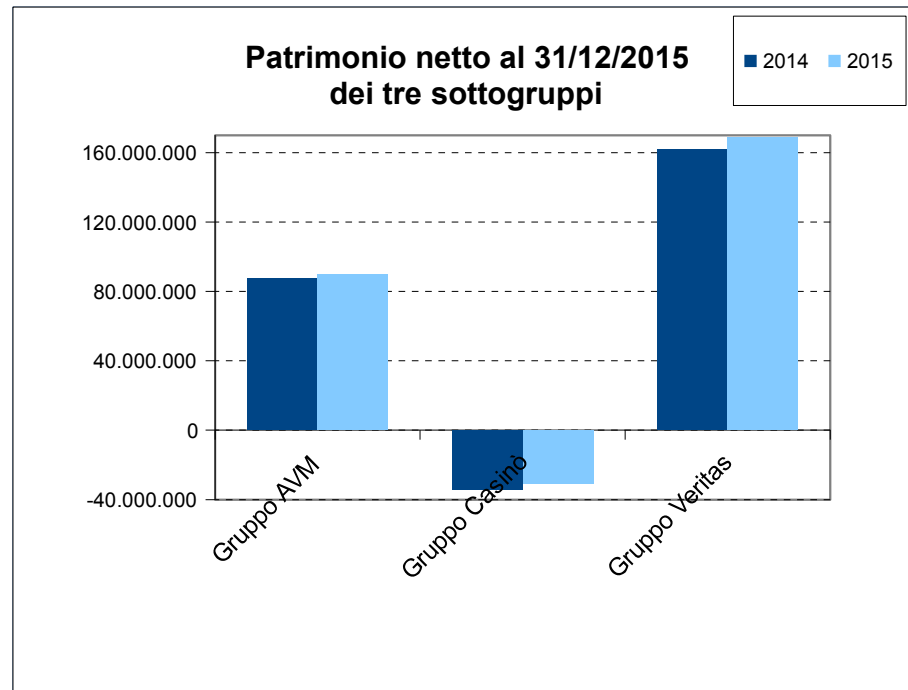

IL RISULTATO D'ESERCIZIO DEL GRUPPO CITTA' DI VENEZIA

Risultato Netto di esercizio	Gruppo AVM	Gruppo Casinò	Gruppo Veritas	Ames S.p.A.	Insula S.p.A.	Ive - La Immob. Veneziana S.r.l.	Venezia Spiagge S.p.A.	Venis S.p.A.	Totale	Totale di competenza Comune di Venezia
31/12/2013		-5.313.397	5.748.000	43.906	43.594	395.658	370.743	121.308	-7.370.786	-10.421.106
31/12/2014	-900.543	-10.428.024	4.657.000	67.382	71.119	7.908.614	135.529	56.711	1.567.788	-824.882
31/12/2015	2.392.254	-5.089.789	6.906.000	758.689	26.512	-68.475	29.833	159.097	5.114.121	1.656.363
Var. assoluta 2015-2014	3.292.797	5.338.235	2.249.000	691.307	-44.607	-7.977.089	-105.696	102.386	3.546.333	2.481.245

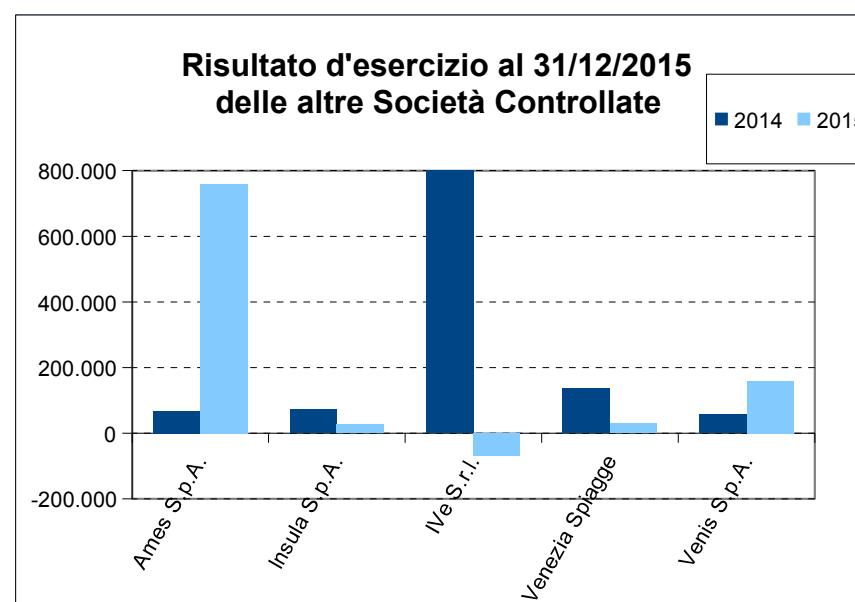
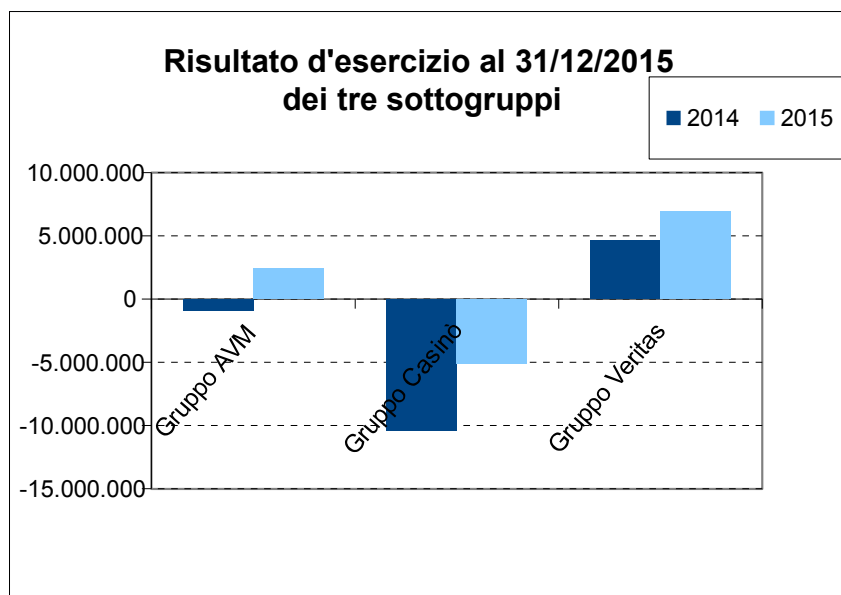

INDEBITAMENTO A MEDIO LUNGO TERMINE

Indebitamento a medio lungo termine	Comune di Venezia	Gruppo AVM	Gruppo Casinò	Gruppo Veritas	Ames S.p.A.	Insula S.p.A.	Ive - La Immobiliare Veneziana S.r.l.	Venis S.p.A.	Vega Scarl	Totale	Totale di competenza Comune di Venezia
31/12/14	331.239.735	198.320.210	91.135.466	260.539.036	0	38.242.756	5.620.173	3.443.417	7.991.578	936.532.371	799.436.942
31/12/15	319.493.440	189.796.178	87.743.053	253.990.200	0	37.445.332	5.330.211	2.576.664	7.990.352	904.365.430	770.658.388
Variazione assoluta	-11.746.295	-8.524.032	-3.392.413	-6.548.836	0	-797.424	-289.962	-866.753	-1.226	-32.166.941	-28.778.554

IL FATTURATO DEL GRUPPO CITTA' DI VENEZIA

Valore della Produzione	Gruppo AVM	Gruppo Casinò	Gruppo Veritas	Ames S.p.A.	Insula S.p.A.	Ive - La Immobiliare Veneziana S.r.l.	Venezia Spiagge S.p.A.	Venis S.p.A.	Totale	Totale di competenza Comune di Venezia
31/12/2013	277.327.545	90.083.927	337.010.000	30.064.868	19.074.280	655.659	3.372.357	13.094.315	770.682.951	598.261.347
31/12/2014	282.821.188	84.731.787	354.802.000	30.398.706	21.481.545	12.621.111	3.255.691	11.705.475	801.817.503	620.427.216
31/12/2015	294.371.818	85.102.146	362.677.000	31.499.920	19.160.296	3.089.477	3.292.906	13.278.169	812.471.732	627.377.638
Var. assoluta 2015-2014	11.550.630	370.359	7.875.000	1.101.214	-2.321.249	-9.531.634	37.215	1.572.694	10.654.229	6.950.422

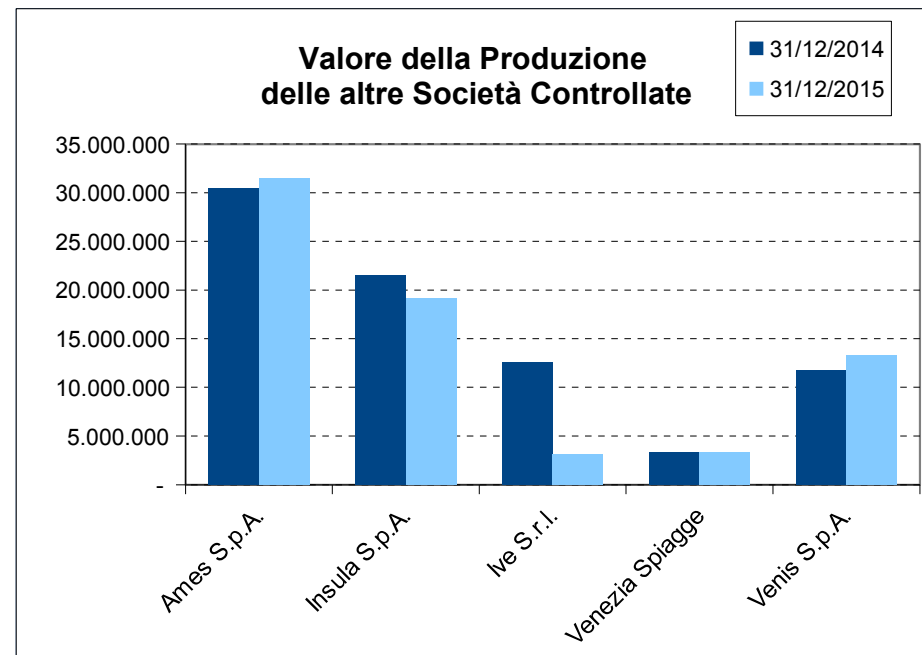
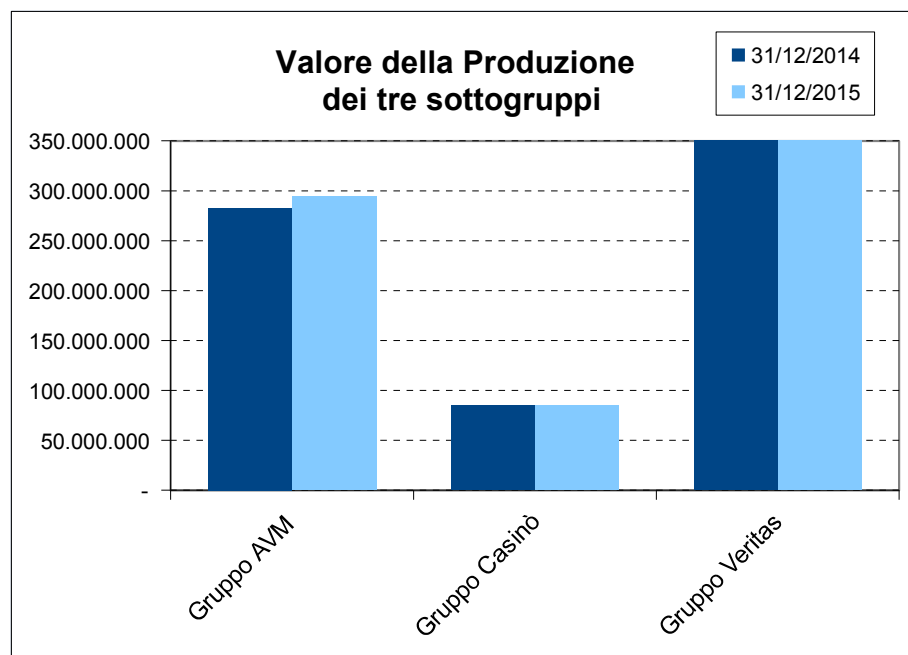

I DIPENDENTI DEL GRUPPO CITTA' DI VENEZIA

Addetti medi	Gruppo AVM	Gruppo Casinò	Gruppo Veritas	Ames S.p.A.	Insula S.p.A.	IVe - La Immob. Veneziana S.r.l.	Venezia Spiagge S.p.A.	Venis S.p.A.	Totale	Totale di competenza Comune di Venezia	Comune di Venezia *	Città Metropolitana di Venezia *
2013	3.140	673	2.493	341	88	5	15	85	6.841	5.578	3.060	525
2014	3.115	658	2.553	377	86	5	20	86	6.901	5.606	3.071	511
2015	3.114	635	2.721	382	82	5	22	85	7.046	5.668	2.971	455
Var. assoluta 2015-2014	-1	-23	168	5	-4	0	2	-1	145	62	-100	-56

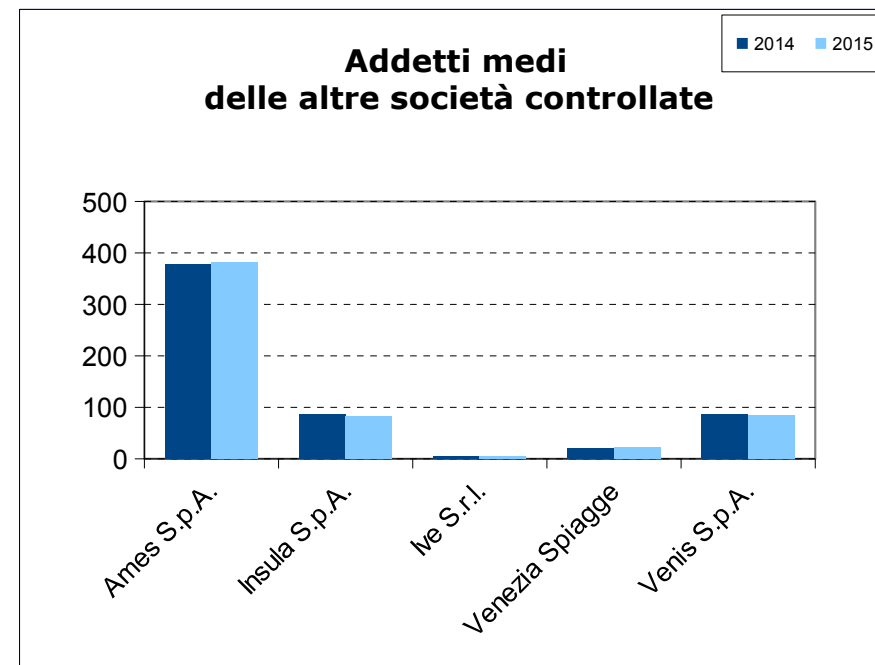
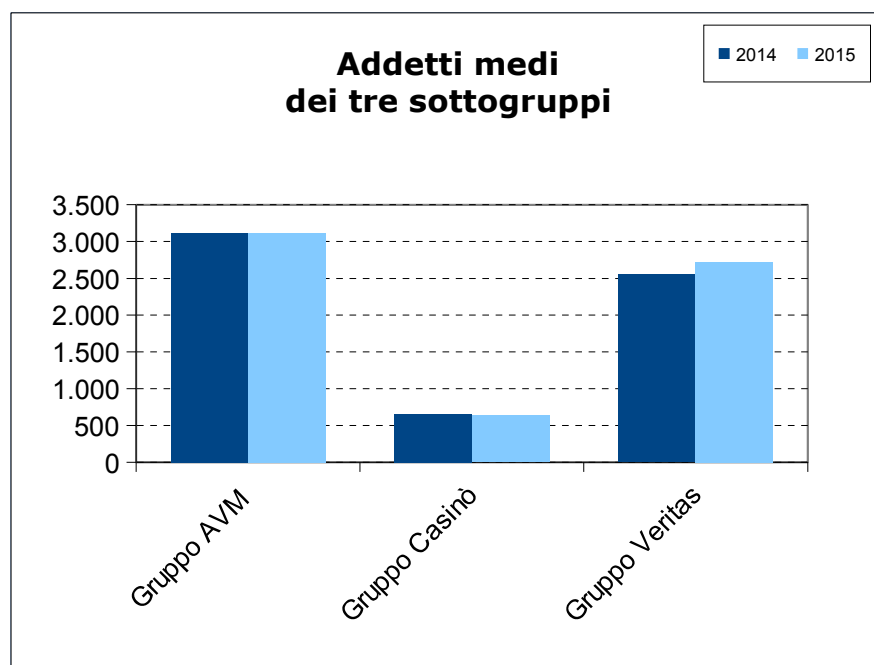

* I dati si riferiscono al numero di dipendenti a tempo indeterminato al 31/12 di ciascun anno, e non agli "addetti medi".



Obiettivi gestionali assegnati alle società controllate

OBIETTIVI GESTIONALI DELLE SOCIETA' CONTROLLATE

Si fa riferimento a quanto disposto dal Regolamento sul Sistema dei Controlli Interni approvato con deliberazione di Consiglio Comunale n. 16 del 28-2-2013 ed in particolare a quanto previsto dall'art. 26 comma 1, lettera i) secondo cui *“Il Consiglio Comunale esercita le proprie funzioni di indirizzo e controllo sulle attività delle Società adottando le deliberazioni con le quali si approva: la definizione, nell'ambito delle finalità declinate nella Relazione Previsionale e Programmatica, degli obiettivi gestionali cui devono tendere le società in termini di bilancio, efficacia, efficienza ed economicità.”*, in coerenza con quanto disposto dall'art. 147- quater del TUEL.

A tale scopo vengono definiti gli Obiettivi gestionali delle società controllate di primo livello, nonché per le altre controllate affidatarie di servizi, articolati secondo i profili previsti dall'art. 26 comma 1 lett. i) ed integrati con il profilo della “Trasparenza”:

- **BILANCIO;**
- **EFFICACIA;**
- **EFFICIENZA;**
- **ECONOMICITA';**
- **TRASPARENZA.**

Si precisa che, ai sensi dell'art. 26 del Regolamento sul Sistema dei Controlli Interni, in merito agli indicatori degli obiettivi, saranno definiti in maniera specifica i relativi parametri quantitativi e qualitativi di misurazione (tramite la precisazione dei singoli livelli di raggiungimento per ogni profilo sopra elencato) nella delibera di Giunta di approvazione del Piano Esecutivo di Gestione 2017-2019.

GRUPPO AVM S.p.A. (AVM S.p.A. ACTV S.p.A. Vela S.p.A. PMV S.p.A.)

Holding operativa che attua le politiche della mobilità del Comune di Venezia attraverso il coordinamento operativo delle società controllate.

Nr.	PROFILI	OBIETTIVO
1	BILANCIO	Nel triennio si intende migliorare il risultato economico conseguito nell'anno 2015 (ultimo bilancio approvato) e comunque mantenere sempre in utile il Gruppo. Razionalizzazione di tutte le spese con efficientamento a parità dei servizi erogati.
2	EFFICACIA	Riorganizzazione e semplificazione all'interno del Gruppo. Completamento degli interventi conseguenti all'attuazione del Piano di Razionalizzazione delle partecipate relativamente al Settore Mobilità, in particolare attraverso la conclusione dell'operazione di scissione non proporzionale di PMV S.p.A. in ACTV S.p.A. e AVM S.p.A..
3	EFFICIENZA	Completamento delle iniziative atte a favorire sinergie con le altre società controllate dal Comune di Venezia. Miglioramento dei servizi di mobilità offerti ai cittadini, con possibili integrazioni con le altre società che si occupano di mobilità nel territorio favorendo, d'intesa con gli enti affidanti, l'integrazione tariffaria (biglietto unico). Trasferimento dell'esercizio del People Mover da AVM S.p.A. a ACTV S.p.A. al fine di integrarlo con il sistema complessivo dei trasporti urbani del Comune.
4	ECONOMICITÀ	Contenimento dei costi operativi del Gruppo di almeno il 2% rispetto all'anno precedente (quali ad esempio spese per servizi, revisione appalti, spese di personale, etc).
5	TRASPARENZA	Adeguamento agli obblighi in materia di anticorruzione e di trasparenza di cui alla L. 190/2012 e ai D.Lgs. 33/2013 e 39/2013 tramite la pubblicazione nel sito web di tutti gli atti e i provvedimenti previsti.

AMES S.p.A.

Società controllata al 100% affidataria dei servizi di gestione delle farmacie comunali e dei servizi di ristorazione scolastica e personale non docente.

Nr.	PROFILI	OBIETTIVO
1	BILANCIO	Nel triennio si intende migliorare il risultato economico conseguito nell'anno 2015 (ultimo bilancio approvato) e comunque mantenere sempre in utile la Società.
2	EFFICACIA	Miglioramento/ampliamento dei servizi offerti tramite le farmacie comunali a favore dei cittadini tramite l'elaborazione di appositi programmi da sottoporre al socio. Miglioramento/ampliamento del servizio di ristorazione scolastica, in particolare con una campagna sull'educazione alimentare.
3	EFFICIENZA	Efficientare il sistema e l'organizzazione interna, tramite l'adozione, d'intesa con il socio, di provvedimenti sulla gestione del personale. Razionalizzazione di tutte le spese con efficientamento a parità dei servizi erogati.
4	ECONOMICITÀ	Contenimento dei costi operativi della Società di almeno il 2% rispetto all'anno precedente (quali ad esempio spese per servizi, revisione appalti, spese di personale, etc).
5	TRASPARENZA	Adeguamento agli obblighi in materia di anticorruzione e di trasparenza di cui alla L. 190/2012 e ai D.Lgs. 33/2013 e 39/2013 tramite la pubblicazione nel sito web di tutti gli atti e i provvedimenti previsti.

VENIS S.p.A.

Progettazione, realizzazione, messa in opera e gestione operativa di sistemi informativi e razionalizzazione di sistemi già in esercizio. Produzione di sistemi operativi, procedure e programmi elettronici sia di base che applicativi. Realizzazione di prodotti e servizi informatici, compresa l'attività di formazione del personale richiesta da dette attività.

Nr.	PROFILI	OBIETTIVO
1	BILANCIO	Nel triennio si intende migliorare il risultato economico conseguito nell'anno 2015 (ultimo bilancio approvato) e comunque mantenere sempre in utile la Società.
2	EFFICACIA	Consolidamento delle attività del Piano di integrazione ICT con le altre società controllate dal Comune di Venezia attraverso l'ampliamento dei servizi offerti.
3	EFFICIENZA	Efficientare il sistema e l'organizzazione interna tramite l'adozione, d'intesa con il socio, di provvedimenti sulla gestione del personale.
4	ECONOMICITÀ	Contenimento dei costi operativi di almeno il 2% rispetto all'anno precedente attuato tramite l'efficientamento della struttura e il raggiungimento di economie di scala.
5	TRASPARENZA	Adeguamento agli obblighi in materia di anticorruzione e di trasparenza di cui alla L. 190/2012 e ai D.Lgs. 33/2013 e 39/2013 tramite la pubblicazione nel sito web di tutti gli atti e i provvedimenti previsti.

INSULA S.p.A.

Società strumentale per la manutenzione urbana.

Nr.	PROFILI	OBIETTIVO
1	BILANCIO	Nel triennio si intende migliorare il risultato economico conseguito nell'anno 2015 (ultimo bilancio approvato) e comunque mantenere sempre in utile la Società. Razionalizzazione di tutte le spese con efficientamento a parità dei servizi erogati.
2	EFFICACIA	Attuazione degli interventi di competenza conseguenti all'attuazione del Piano di Razionalizzazione delle partecipate. Revisione complessiva dell'organizzazione dell'esecuzione dei lavori pubblici e relativa revisione dei rapporti economici con l'Amministrazione Comunale.
3	EFFICIENZA	Attivazione delle iniziative per l'integrazione delle attività di residenza e <i>social housing</i> . Possibile integrazione del ramo d'azienda di Insula dedicato alla gestione tecnico-manutentiva e amministrativa del patrimonio residenziale comunale con la società immobiliare del Comune Ive S.r.l., concentrando pertanto in un unico soggetto la gestione del social housing e delle case popolari, e presidiando quindi l'intero ciclo della Residenza pubblica.
4	ECONOMICITÀ	Contenimento dei costi operativi della Società (quali ad esempio spese per servizi, revisione appalti, spese di personale, etc) di almeno il 3% rispetto all'anno precedente.
5	TRASPARENZA	Adeguamento agli obblighi in materia di anticorruzione e di trasparenza di cui alla L. 190/2012 e ai D.Lgs. 33/2013 e 39/2013 tramite la pubblicazione nel sito web di tutti gli atti e i provvedimenti previsti.

GRUPPO CMV S.p.A. (CMV S.p.A., Cdv Gioco S.p.A., Meeting & Dining Service S.r.l.)

Società immobiliare e holding controllante la CdiV Gioco S.p.A., società affidataria della gestione della Casa da Gioco.

Nr.	PROFILI	OBIETTIVO
1	BILANCIO	Nel triennio si intende migliorare il risultato economico conseguito nell'anno 2015 (ultimo bilancio approvato) e comunque mantenere sempre in utile il Gruppo.
2	EFFICACIA	Attuazione degli interventi di competenza conseguenti all'attuazione del Piano di Razionalizzazione delle partecipate.
3	EFFICIENZA	Contenimento dei costi operativi del Gruppo di almeno il 2% rispetto all'anno precedente. A conclusione del percorso tracciato, si otterrà una semplificazione dell'assetto del Gruppo Casinò, con la liquidazione della società patrimoniale, ed una consistente riduzione del suo indebitamento e dei relativi oneri finanziari.
4	ECONOMICITÀ	La Casinò di Venezia Gioco dovrà attuare il piano di rilancio e riorganizzazione della Casa da Gioco volto alla realizzazione di maggiori incassi da Gioco. La CMV S.p.A. dovrà procedere alla cessione dei terreni del quadrante di Tesserà, nell'ambito di un piano generale di valorizzazione di quest'area strategica, al fine di consentire la successiva liquidazione della stessa.
5	TRASPARENZA	Adeguamento agli obblighi in materia di anticorruzione e di trasparenza di cui alla L. 190/2012 e ai D.Lgs. 33/2013 e 39/2013 tramite la pubblicazione nel sito web di tutti gli atti e i provvedimenti previsti.

IVE S.r.l.

Società immobiliare e braccio operativo del Comune nelle attività di *social housing*.

Nr.	PROFILI	OBIETTIVO
1	BILANCIO	Nel triennio si intende migliorare il risultato economico conseguito nell'anno 2015 (ultimo bilancio approvato) e comunque mantenere sempre in utile la Società.
2	EFFICACIA	Attuazione degli interventi di competenza conseguenti all'attuazione del Piano di Razionalizzazione delle partecipate.
3	EFFICIENZA	Attuazione delle iniziative per l'integrazione delle attività di residenza e <i>social housing</i> . Attribuzione ad IVE S.r.l. del ruolo di unica società immobiliare dell'Amministrazione Comunale.
4	ECONOMICITÀ	Attuazione delle attività legate alle cessione degli immobili acquisiti dal Fondo Immobiliare Città di Venezia e sinergia con la nuova Agenzia di Sviluppo Venezia.
5	TRASPARENZA	Adeguamento agli obblighi in materia di anticorruzione e di trasparenza di cui alla L. 190/2012 e ai D.Lgs. 33/2013 e 39/2013 tramite la pubblicazione nel sito web di tutti gli atti e i provvedimenti previsti.

VENEZIA SPIAGGE S.p.A.

Società mista pubblico-privata controllata dal Comune che gestisce alcuni stabilimenti balneari al Lido di Venezia.

Nr.	PROFILI	OBIETTIVO
1	BILANCIO	Nel triennio si intende migliorare il risultato economico conseguito nell'anno 2015 (ultimo bilancio approvato) e comunque mantenere sempre in utile la Società.
2	EFFICACIA	Attuazione delle iniziative finalizzate ad ottenere il rinnovo a lungo termine della concessione balneare, al fine di consentire alla società investimenti a lungo termine.
3	EFFICIENZA	Rilancio delle Spiagge tramite l'attuazione di sinergie con le attività svolte dall'Amministrazione Comunale e l'integrazione con le altre società partecipate.
4	ECONOMICITÀ	Contenimento dei costi operativi della Società di almeno il 2% rispetto all'anno precedente (quali ad esempio spese per servizi, revisione appalti, spese di personale, etc) .
5	TRASPARENZA	Adeguamento agli obblighi in materia di anticorruzione e di trasparenza di cui alla L. 190/2012 e ai D.Lgs. 33/2013 e 39/2013 tramite la pubblicazione nel sito web di tutti gli atti e i provvedimenti previsti.



Istituzioni Comunali

COMUNE DI VENEZIA

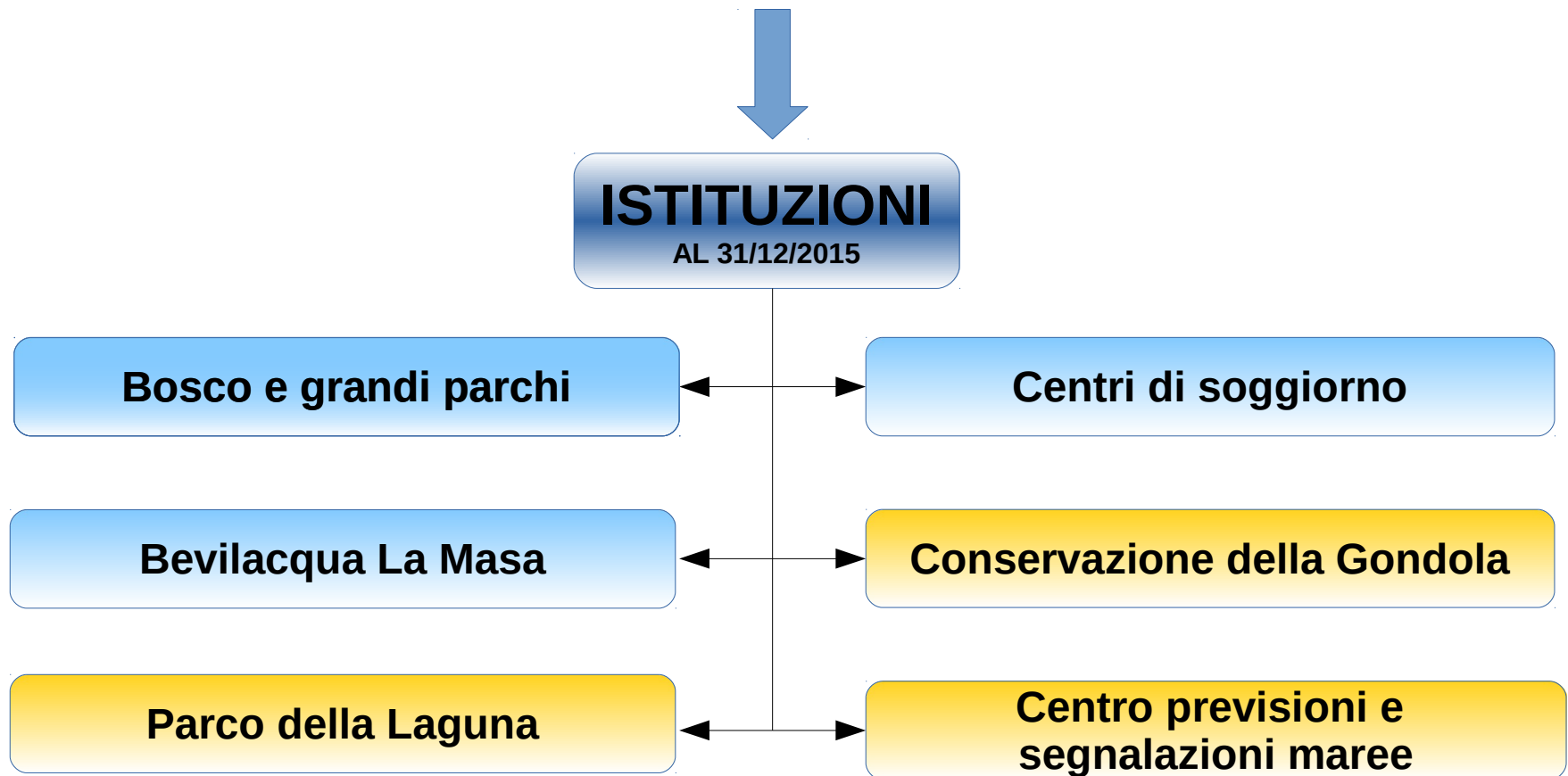

Le Istituzioni sono state ridotte da 6 a 3 con D.G. n. 278 del 26/09/2016 (rimarranno operative l'Istituzione Centri di Soggiorno, l'Istituzione Bosco e Grandi Parchi e l'Istituzione Bevilacqua La Masa).

Per le altre tre, è stato realizzato un processo di internalizzazione delle funzioni e le attività finora svolte sono garantite dalle nuove Direzioni del Comune di Venezia.

LE ISTITUZIONI DEL COMUNE DI VENEZIA - DATI ECONOMICI PATRIMONIALI AL 31-12-2015

DENOMINAZIONE	DATA COSTITUZIONE	OGGETTO SOCIALE	PATRIMONIO NETTO	Risultato d'esercizio 2015	FATTURATO (valore della produzione)	Contributi in conto esercizio del Comune di Venezia Consuntivo	Percentuale contributi su valore della produzione	Personale di ruolo in servizio presso ciascuna Istituzione
Istituzione per la conservazione della gondola e la tutela del gondoliere	3-4/04/1995	Salvaguardia della "gondola" e tutela dei gondolieri	78.180	6.101	200.820	158.220	78,79%	2
Istituzione Fondazione Bevilacqua La Masa	06/11/1995	Promozione, diffusione ricerca artistica giovanile	31.646	6.475	554.554	0	0,00%	8
Istituzione Centri di Soggiorno	14/02/1997	Gestione strutture "Morosini" degli Alberoni, "Mocenigo" di Lorenzago di Cadore	1.318.564	23.603	1.739.900	1.125.600	64,69%	10
Istituzione Parco della Laguna	8-9/07/2003	Tutela e valorizzazione ambientale e socio-economica dell'area della laguna Nord di Venezia	307.315	8.891	166.996	133.553	79,97%	1
Istituzione Centro Previsioni e Segnalazioni Maree	13/10/2003	1. Previsione, informazione e segnalazione maree 2. Archivio, analisi studi e ricerche 3. Inquinamento idrodinamico 4. Piano percorsi passerelle 5. Sistema informativo quote pavimentazione e soglie 6. Sito web 7. Osservatorio bioclimatico Ospedale al Mare	107.621	6.723	1.012.551	686.866	67,84%	17
Istituzione Bosco e Grandi Parchi	22/09/2008	Realizzazione e gestione Bosco di Mestre. Gestione integrata dell'area verde costituita dal parco A. Albanese di Mestre, del Parco di San Giuliano, nonché delle aree immediatamente adiacenti.	354.482	492	1.546.716	779.107	50,37%	10



Fondazione Agenzia di Sviluppo

COMUNE DI VENEZIA



**FONDAZIONE
AGENZIA DI SVILUPPO**

La costituzione della Fondazione Agenzia di Sviluppo è avvenuta in data 12 aprile 2016.

Con decreto della Regione Veneto del 4/8/2016 la Fondazione ha ottenuto il riconoscimento della personalità giuridica.

La Fondazione ha lo scopo di promuovere l'attrazione di investimenti sull'intero territorio comunale, valorizzando le potenzialità attrattive del Comune di Venezia in Italia e all'estero, con possibilità di estensione di tale scopo all'intero territorio di competenza della Città Metropolitana di Venezia (art. 2 dello Statuto).

CITTA' DI
VENEZIA



Sezione Strategica (SES)

2017 / 2020

**MISSIONE DI BILANCIO N. 1
INDIRIZZO STRATEGICO: SERVIZI ISTITUZIONALI, GENERALI E DI GESTIONE**

COD.	OBIETTIVI STRATEGICI	2017	2018	2019	2020
M1_6.1	Analisi approfondita e messa in rete della situazione di bilancio	X	X	X	
SOGGETTI COINVOLTI	Organizzazioni sindacali, Partner istituzionali, società partecipate				
CONTRIBUTO DEL GRUPPO CITTA' DI VENEZIA	Venis per il supporto tecnologico, AVM, Insula				

COD.	OBIETTIVI STRATEGICI	2017	2018	2019	2020
M1_6.2	Valorizzazione delle società del Comune	X	X	X	
SOGGETTI COINVOLTI	Tutte le società partecipate				
CONTRIBUTO DEL GRUPPO CITTA' DI VENEZIA	Tutte le società coinvolte dal riesame del Piano di Razionalizzazione devono fornire tutti gli elementi istruttori necessari oltre ad adottare gli atti societari conseguenti. Il Gruppo Casinò deve fornire tutti gli elementi istruttori necessari al progetto di riorganizzazione societaria oltre ad adottare gli atti societari conseguenti				

**MISSIONE DI BILANCIO N. 2
INDIRIZZO STRATEGICO: GIUSTIZIA**

COD.	OBIETTIVI STRATEGICI	2017	2018	2019	2020
M2_1.3	Garantire i servizi di supporto tecnico al Ministero della Giustizia necessari per il funzionamento degli Uffici giudiziari cittadini	X	X	X	X
SOGGETTI COINVOLTI	Ministero della Giustizia – Corte d'Appello di Venezia				
CONTRIBUTO DEL GRUPPO CITTA' DI VENEZIA	-				

**MISSIONE DI BILANCIO 3
INDIRIZZO STRATEGICO: ORDINE PUBBLICO E SICUREZZA**

COD.	OBIETTIVI STRATEGICI	2017	2018	2019	2020
M3_1.1	Aumentare il senso di sicurezza dei cittadini, nelle proprie case, nel proprio quartiere, lungo le strade, nei parchi e in tutti i luoghi pubblici	X	X	X	X
SOGGETTI COINVOLTI	Associazioni, Cposp, Mondo della scuola				
CONTRIBUTO DEL GRUPPO CITTA' DI VENEZIA	Venis, Veritas				

COD.	OBIETTIVI STRATEGICI	2017	2018	2019	2020
M3_1.2	Lotta al degrado, all'abbandono selvaggio dei rifiuti e rivitalizzazione delle Città di Venezia	X	X	X	X
SOGGETTI COINVOLTI	--				
CONTRIBUTO DEL GRUPPO CITTA' DI VENEZIA	AVM - Actv - Venis - Veritas - CVM Gioco - Insula				

**MISSIONE DI BILANCIO 4
INDIRIZZO STRATEGICO: EDUCAZIONE, ISTRUZIONE E DIRITTO ALLO STUDIO**

COD.	OBIETTIVI STRATEGICI	2017	2018	2019	2020
M4_3.1	Un grande programma educativo, fondato sullo sviluppo della cultura, dei talenti, dei saperi e della conoscenza, con la messa in rete di tutti gli Istituti di formazione superiore, delle Università e delle altre realtà dell'istruzione	X	X	X	X
SOGGETTI COINVOLTI	Associazioni di categoria, Mondo delle associazioni, Università, Mondo della scuola				
CONTRIBUTO DEL GRUPPO CITTA' DI VENEZIA	Venis per il supporto tecnologico, Veritas, Insula				

COD.	OBIETTIVI STRATEGICI	2017	2018	2019	2020
M4_3.2	Progetto socio-educativo dedicato all'infanzia	X	X	X	X
SOGGETTI COINVOLTI	Associazioni, Genitori, Tecnici ed esperti del settore, altri eventuali soggetti competenti				
CONTRIBUTO DEL GRUPPO CITTA' DI VENEZIA	-				

MISSIONE DI BILANCIO 5
INDIRIZZO STRATEGICO: TUTELA E VALORIZZAZIONE DEI BENI E DELLE ATTIVITA' CULTURALI

COD.	OBIETTIVI STRATEGICI	2017	2018	2019	2020
M5_11.1	Esprimere il potenziale delle produzioni culturali	X	X	X	X
SOGGETTI COINVOLTI	Mondo delle associazioni, Realtà culturali				
CONTRIBUTO DEL GRUPPO CITTA' DI VENEZIA	VELA - Actv - Fondazione Musei Civici - Fondazione Teatro La Fenice				

COD.	OBIETTIVI STRATEGICI	2017	2018	2019	2020
M5_11.2	Rilanciare non solo il brand di Venezia, ma anche le eccellenze metropolitane, prima tra tutte l'artigianato del Vetro di Murano e i merletti di Burano	X	X	X	
SOGGETTI COINVOLTI	Mondo delle associazioni				
CONTRIBUTO DEL GRUPPO CITTA' DI VENEZIA	AVM - Actv - Venis - Veritas - CVM Gioco - Insula - Vela - Fondazione Musei Civici				

MISSIONE DI BILANCIO 6
INDIRIZZO STRATEGICO: POLITICHE GIOVANILI, SPORT E TEMPO LIBERO

COD.	OBIETTIVI STRATEGICI	2017	2018	2019	2020
M5_12.1	Promozione dell'esperienza e della cultura dello sport, che insegna a lavorare in squadra, ascoltare i bisogni di tutti, affrontare i problemi e poi prendere le decisioni necessarie per ottenere il successo	X	X	X	X
SOGGETTI COINVOLTI	Mondo delle associazioni, Mondo della scuola				
CONTRIBUTO DEL GRUPPO CITTA' DI VENEZIA	Venis				

COD.	OBIETTIVI STRATEGICI	2017	2018	2019	2020
M5_12.2	Grande attenzione al mondo del volontariato, che si attiva quotidianamente con migliaia di cittadini	X	X	X	X
SOGGETTI COINVOLTI	Mondo delle Associazioni, Associazioni sportive e mondo della scuola, Protezione Civile				
CONTRIBUTO DEL GRUPPO CITTA' DI VENEZIA	Actv – AVM				

COD.	OBIETTIVI STRATEGICI	2017	2018	2019	2020
M5_12.3	Intendiamo sostenere le organizzazioni del terzo settore che combattono l'esclusione agendo sullo sviluppo del "capitale sociale" in tutti i suoi aspetti	X	X	X	
SOGGETTI COINVOLTI	Tribunale dei minori, Mondo delle Associazioni, Associazioni sportive, Realtà formative, MIUR				
CONTRIBUTO DEL GRUPPO CITTA' DI VENEZIA	-				

**MISSIONE DI BILANCIO 7
INDIRIZZO STRATEGICO: TURISMO**

COD.	OBIETTIVI STRATEGICI	2017	2018	2019	2020
M7_10.1	Gestione del turismo, sostenibilità dei flussi	X	X	X	X
SOGGETTI COINVOLTI	Categorie economiche, realtà culturali				
CONTRIBUTO DEL GRUPPO CITTA' DI VENEZIA	Venis – AVM – Actv – Vela – Fondazione Musei Civici				

COD.	OBIETTIVI STRATEGICI	2017	2018	2019	2020
M7_10.2	Promuovere la diffusione del turismo anche nella terraferma	X	X	X	X
SOGGETTI COINVOLTI	Categorie economiche, mondo delle associazioni, mondo della cultura, Biennale				
CONTRIBUTO DEL GRUPPO CITTA' DI VENEZIA	Vela, Fondazione Teatro La Fenice, Muve, Venis				

COD.	OBIETTIVI STRATEGICI	2017	2018	2019	2020
M7_10.3	Vincere la discrasia residenti-turisti, coordinare azioni su regole di convivenza civile e rispetto della città	X	X	X	
SOGGETTI COINVOLTI	Biennale – Associazioni di categoria				
CONTRIBUTO DEL GRUPPO CITTA' DI VENEZIA	Vela – Venis - Actv – Veritas				

**MISSIONE DI BILANCIO 8
INDIRIZZO STRATEGICO: ASSETTO DEL TERRITORIO ED EDILIZIA ABITATIVA**

COD.	OBIETTIVI STRATEGICI	2017	2018	2019	2020
M8_2.2	Trasformazione del lavoro in benessere diffuso	X	X	X	X
SOGGETTI COINVOLTI	Associazioni di categoria, ordini professionali, Soprintendenza				
CONTRIBUTO DEL GRUPPO CITTA' DI VENEZIA	Venis – IVE – Veritas – AVM				

COD.	OBIETTIVI STRATEGICI	2017	2018	2019	2020
M8_7.3	Definire le condizioni essenziali e i relativi piani attuativi per consentire che lo snodo infrastrutturale veneziano possa crescere e svilupparsi a servizio della ripresa economica	X	X	X	
SOGGETTI COINVOLTI	Principali operatori telefonici				
CONTRIBUTO DEL GRUPPO CITTA' DI VENEZIA	AVM – Actv – Venis – Veritas – Insula				

COD.	OBIETTIVI STRATEGICI	2017	2018	2019	2020
M8_8.2	Realizzare una rivoluzione culturale, per cui si passi da una visione statalista della città a una visione che valorizzi e incentivi le libere iniziative private secondo il principio costituzionale di sussidiarietà	X	X	X	
SOGGETTI COINVOLTI	Associazioni di categoria				
CONTRIBUTO DEL GRUPPO CITTA' DI VENEZIA	Venis – Insula – Veritas – AVM				

MISSIONE DI BILANCIO 9
INDIRIZZO STRATEGICO: SVILUPPO SOSTENIBILE E TUTELA DEL TERRITORIO E DELL'AMBIENTE

COD.	OBIETTIVI STRATEGICI	2017	2018	2019	2020
M9_5.1	Venezia deve tornare a essere il luogo dove far crescere i nostri figli e far invecchiare bene i nostri genitori e i nostri nonni, in cui i servizi sociali accompagnino i cittadini lungo tutto il percorso di vita, anticipandone e sostenendone i bisogni con diverse forme e modalità	X	X	X	X
SOGGETTI COINVOLTI	Associazioni di categoria, Mondo del volontariato, Protezione civile				
CONTRIBUTO DEL GRUPPO CITTA' DI VENEZIA	Veritas, Vela, Insula, AVM, Actv, Venis				

COD.	OBIETTIVI STRATEGICI	2017	2018	2019	2020
M9_9.1	Garantire la massima qualità dell'ambiente naturale e del paesaggio, uno degli indicatori più importanti della qualità della vita; contrasto all'inquinamento, lotta al moto ondoso e riorganizzazione traffico acqueo	X	X	X	X
SOGGETTI COINVOLTI	Mondo delle associazioni, categorie economiche, ARPAV, Provveditorato alle Opere Pubbliche del Triveneto				
CONTRIBUTO DEL GRUPPO CITTA' DI VENEZIA	AVM, Venis, Fondazione Marco Polo, Veritas, Istituzione Bosco e Grandi Parchi				

COD.	OBIETTIVI STRATEGICI	2017	2018	2019	2020
M9_9.2	Tutela degli animali	X	X	X	X
SOGGETTI COINVOLTI	Ordini professionali, mondo delle associazioni				
CONTRIBUTO DEL GRUPPO CITTA' DI VENEZIA	Veritas				

COD.	OBIETTIVI STRATEGICI	2017	2018	2019	2020
M9_9.3	Servizio di raccolta, trattamento e smaltimento dei Rifiuti Solidi Urbani	X	X	X	X
SOGGETTI COINVOLTI	Mondo della scuola, associazioni, categorie economiche, ordini professionali				
CONTRIBUTO DEL GRUPPO CITTA' DI VENEZIA	Veritas, Insula, Istituzione Bosco e Grandi Parchi				

**MISSIONE DI BILANCIO 10
INDIRIZZO STRATEGICO: TRASPORTI E DIRITTO ALLA MOBILITÀ**

COD.	OBIETTIVI STRATEGICI	2017	2018	2019	2020
M10_7.1	Venezia deve restare capitale dell'umanità per definizione, crocevia naturale tra il Nord ed il Sud, tra l'Est e l'Ovest, ponte con il Mar Mediterraneo lungo i principali corridoi europei, compatibilmente con il rispetto dell'ambiente	X	X	X	X
SOGGETTI COINVOLTI	Autorità portuale, Ministero dei trasporti, RFI, Ministero dell'Ambiente				
CONTRIBUTO DEL GRUPPO CITTA' DI VENEZIA	AVM , Actv				

COD.	OBIETTIVI STRATEGICI	2017	2018	2019	2020
M10_7.2	Favorire gli investimenti sostenibili su porto, aeroporto e altri settori, come il turismo e la logistica	X	X	X	X
SOGGETTI COINVOLTI	Save, Autorità portuale, Ministero dell'Ambiente, ARPAV				
CONTRIBUTO DEL GRUPPO CITTA' DI VENEZIA	AVM, Actv, Veritas, Insula, Venis, Casinò				

**MISSIONE DI BILANCIO N. 11
INDIRIZZO STRATEGICO: SOCCORSO CIVILE**

COD.	OBIETTIVI STRATEGICI	2017	2018	2019	2020
M11_5.2	Tutela dell'integrità della vita, dei beni, degli insediamenti e dell'ambiente dai danni derivanti da eventi calamitosi	X	X	X	
SOGGETTI COINVOLTI	Mondo del volontariato, Protezione civile, ULSS				
CONTRIBUTO DEL GRUPPO CITTA' DI VENEZIA	Veritas				

**MISSIONE DI BILANCIO 12
INDIRIZZO STRATEGICO: DIRITTI SOCIALI, POLITICHE SOCIALI E FAMIGLIA**

COD.	OBIETTIVI STRATEGICI	2017	2018	2019	2020
M12_4.1	Tutelare e migliorare il livello dei servizi sanitari e sociali	X	X	X	
SOGGETTI COINVOLTI	Mondo delle associazioni, terzo settore				
CONTRIBUTO DEL GRUPPO CITTA' DI VENEZIA	Veritas, Fondazione Marco Polo, Venis, AVM, Actv, IPAB				

COD.	OBIETTIVI STRATEGICI	2017	2018	2019	2020
M12_4.2	La centralità del ruolo della famiglia negli interventi del welfare	X	X	X	X
SOGGETTI COINVOLTI	Mondo delle associazioni, terzo settore, scuola, associazioni di categoria e sindacali				
CONTRIBUTO DEL GRUPPO CITTA' DI VENEZIA	Venis, Ames, Veritas, Vela, AVM, Actv				

COD.	OBIETTIVI STRATEGICI	2017	2018	2019	2020
M12_8.1	Aggiornamento del sistema di welfare	X	X	X	
SOGGETTI COINVOLTI	Associazioni di categoria				
CONTRIBUTO DEL GRUPPO CITTA' DI VENEZIA	-				

**MISSIONE DI BILANCIO 14
INDIRIZZO STRATEGICO: SVILUPPO ECONOMICO E COMPETITIVITÀ**

COD.	OBIETTIVI STRATEGICI	2017	2018	2019	2020
M14_2.1	Promuovere lo sviluppo economico, in un'ottica di sostenibilità ambientale, per la rivitalizzazione socio economica della Città	X	X	X	X
SOGGETTI COINVOLTI	Associazioni di categoria, parlamentari, ARPAV				
CONTRIBUTO DEL GRUPPO CITTA' DI VENEZIA	Veritas, AVM, Insula, IVE, Venis, Actv, Fondazione Musei Civici				

**MISSIONE DI BILANCIO N. 19
INDIRIZZO STRATEGICO: RELAZIONI INTERNAZIONALI**

COD.	OBIETTIVI STRATEGICI	2017	2018	2019	2020
M19_6.3	Gestione e sviluppo delle relazioni con enti internazionali per quanto riguarda le attività inerenti la rappresentanza del Comune	X	X	X	
SOGGETTI COINVOLTI	Partner istituzionali				
CONTRIBUTO DEL GRUPPO CITTA' DI VENEZIA	-				

CITTA' DI
VENEZIA



Sezione Operativa (SEO)

2017 / 2019

CITTA' DI
VENEZIA



Sezione Operativa (SEO)

2017 / 2019

Parte prima

**MISSIONE DI BILANCIO N. 1
INDIRIZZO STRATEGICO: SERVIZI ISTITUZIONALI, GENERALI E DI GESTIONE**

OBIETTIVI STRATEGICI COLLEGATI				
M1_6.1	Analisi approfondita e messa in rete della situazione di bilancio			
OBIETTIVI OPERATIVI ANNUALI - TRIENNALI				
PROGRAMMI TRIENNALI	DIREZIONI COINVOLTE	2017	2018	2019
M1_6.1.1 – Attuare una grande operazione verità con massima trasparenza su tutti gli atti pubblici e i bilanci	Dir. Finanziaria: Proseguire l'attività volta alla comunicazione dei dati di bilancio.	X	X	X
	Dir. Sviluppo Organizzativo e Strumentale: Coordinamento e gestione della mappatura dei processi dell'Ente e redazione di ipotesi di razionalizzazione dei processi che rilevano criticità nell'ambito del Servizio Qualità.	X	X	X
	Dir. Amministrativa e Affari Istituzionali: Promuovere e coordinare azioni per la revisione della mappatura dei procedimenti nella logica della semplificazione amministrativa. Informatizzazione di processi di giunta e consiglio.	X	X	X
	Dir. Servizi al Cittadino e Imprese: Effettuare il passaggio del Comune di Venezia all'Anagrafe Nazionale della Popolazione Residente. Carta di identità degli edifici privati: espansione dell'applicativo a tutto il territorio Comunale. Monitoraggio e controllo delle pratiche in giacenza del Settore Condoni E Atti Autorizzativi L.R. 22/2002 e Controllo del Territorio e promozione azioni correttive. Applicazione Direttiva Bolkenstein alle concessioni di commercio su aree pubbliche di chioschi edicola e chioschi bar. Adozione dell'Intesa ed emanazione primo bando. Aggiornamento normativa per un piano di tutela per l'insediamento di attività commerciali, artigianali e di pubblico esercizio a salvaguardia di particolari ambiti del centro storico di Venezia. Riduzione contenziosi con assegnatari licenze e concessioni Settore Sportello Autorizzazioni Mobilità e Trasporti.	X	X	X

OBIETTIVI OPERATIVI ANNUALI - TRIENNALI

PROGRAMMI TRIENNALI	DIREZIONI COINVOLTE	2017	2018	2019
<p>M1_6.1.1 – Attuare una grande operazione verità con massima trasparenza su tutti gli atti pubblici e i bilanci</p>	<p>Dir. Sviluppo del Territorio e Città Sostenibile: Si intende costituire il database nel quale saranno raccolte tutte le relazioni di stima e i pareri di congruità rilasciati dal Servizio Espropri e Attività Estimative riguardo ad aree e immobili collocati su tutto il territorio comunale. I valori di stima così ricavati saranno aggiornati con i valori definitivi risultanti dagli eventuali atti di compravendita o dalle procedure espropriative. Inoltre si intende internalizzare progressivamente le attività tecniche di esecuzione di rilievi topografici e di aggiornamento catastale di immobili, attualmente affidate a tecnici esterni all'Amministrazione. Inoltre si intendono mettere in atto le misure necessarie a far sì che le valutazioni estimative (relazioni di stima, pareri di congruità) prodotte dal Settore Espropri risultino da un iter logico chiaro e comprensibile, basato su criteri scientifici, sulla descrizione oggettiva delle caratteristiche dei beni e sulla raccolta di tutte le fonti e gli elementi utili.</p>	X	X	X
	<p>Dir. Controlli e Spending Review: Saranno valutati i valori di bilancio e i principali processi produttivi sia interni che del sistema societario nonché gli atti amministrativi dell'ente al fine di individuare ogni possibile misura di efficientamento e miglioramento qualitativo.</p>	X	X	X
	<p>Direttore Generale: Il Settore Programmazione e Controllo di Gestione nel corso del triennio intende individuare gli interventi operativi necessari per razionalizzare il processo di rilevazione e di documentazione dei dati e degli indicatori utili ai fini del controllo di gestione</p>	X	X	X
<p>M1_6.1.2 – Predisporre operazioni straordinarie per ridurre il disavanzo di bilancio e mettere in ordine i conti pubblici</p>	<p>Dir. Finanziaria: Predisporre proposte di deliberazione di competenza della giunta comunale finalizzate all'approvazione del piano delle alienazioni e delle valorizzazioni, per la rimodulazione del debito ed il miglioramento dei dati di bilancio, per il miglioramento della situazione di liquidità.</p>	X	X	X
	<p>Direttore Generale: Il Settore Programmazione e Controllo di Gestione intende effettuare un ricognizione di eventuali economie e residui per recupero risorse da destinare ad altri interventi.</p>	X		
	<p>Dir. Avvocatura Civica: Monitorare il contenzioso pendente con incidenza sul bilancio, tramite la messa a punto della banca dati informatica e report trimestrali. Report trimestrali in relazione all'andamento del contenzioso, finalizzato al suo monitoraggio. Efficientamento recupero crediti, mediante ridefinizione delle procedure e rispetto dei tempi.</p>	X	X	

OBIETTIVI OPERATIVI ANNUALI - TRIENNALI				
PROGRAMMI TRIENNALI	DIREZIONI COINVOLTE	2017	2018	2019
M1_6.1.2 – Predisporre operazioni straordinarie per ridurre il disavanzo di bilancio e mettere in ordine i conti pubblici	Dir. Amministrativa e Affari Istituzionali: Analisi delle cause ed eventuali lacune nella normativa comunale, vizi procedurali e/o organizzativi, al fine di pianificare ed introdurre misure di semplificazione che riducano progressivamente il contenzioso.	X	X	X
M1_6.1.3 – Ridefinizione dei premi di risultato dei dipendenti pubblici su criteri condivisi oggettivi, premiando le buone pratiche e l'efficienza dei servizi	Dir. Finanziaria: Definizione di proposte per introduzione di obiettivi aventi ricadute positive sui bilanci dell'ente.	X		
	Direttore Generale: Nel corso del triennio si intende superare l'attuale regolamento sul sistema di misurazione, valutazione e trasparenza della performance prevedendo un manuale che consenta la misurazione e la valutazione della performance della dirigenza e del comparto.	X	X	
M1_6.1.4 – Presentazione di Progetti strategici capaci di accedere ai fondi europei destinati ai capoluoghi delle città metropolitane	Dir. Finanziaria: Monitorare la realizzazione dei progetti presentati nell'ambito del PON Metro e del Bando periferie e ricerca di finanziamenti comunitari e nazionali per la Città metropolitana.	X	X	X
M1_6.1.5 – Revisione dell'assetto amministrativo e del ruolo delle Municipalità secondo criteri di efficientamento, centralizzando alcune funzioni fondamentali	Dir. Sviluppo Organizzativo e Strumentale: A seguito della ricollocazione del personale precedentemente in capo alle Municipalità all'interno di nuove Direzioni, si dovranno definire le funzioni che possono essere gestite dalle Municipalità, compresa la definizione delle risorse necessarie in termini di organico.	X		
	Dir. Amministrativa e Affari Istituzionali: Valutare e introdurre nuove modifiche organizzative, funzionali ad un ulteriore efficientamento delle strutture decentrate.	X		
M1_6.1.6 – Riorganizzazione della macchina comunale e conseguente attuazione con un grande piano di valorizzazione dei dipendenti per dar loro la possibilità di esprimere al meglio le proprie capacità e potenzialità	Dir. Sviluppo Organizzativo e Strumentale: A seguito dell'indagine per la raccolta delle competenze di tutto il personale avviata nel 2016 da utilizzare come base per le nuove assegnazioni di personale, verrà creato un sistema di monitoraggio ed avviata una struttura in grado di fornire supporto all'amministrazione anche nel reperimento di personale per nuove funzioni o per progetti temporanei.	X	X	
	Dir. Controlli e Spending Review: Costituire, formare e motivare il gruppo dedicato al controllo territoriale.	X		

OBIETTIVI OPERATIVI ANNUALI - TRIENNALI				
PROGRAMMI TRIENNALI	DIREZIONI COINVOLTE	2017	2018	2019
M1_6.1.7 – Reingegnerizzare a livello organizzativo ed operativo l'attuale sistema di gestione per la qualità al fine di integrare e affinare ulteriormente gli strumenti per garantire la partecipazione e l'ascolto della cittadinanza, la trasparenza e la responsabilità nelle attività amministrative, il monitoraggio e la comunicazione delle azioni intraprese e dei risultati raggiunti, a sostegno del miglioramento continuo	Dir. Sviluppo del Territorio e Città Sostenibile: Adozione di misure di razionalizzazione e di miglioramento del sistema di gestione per la qualità, attraverso l'elaborazione di linee guida e revisione degli strumenti operativi a supporto delle verifiche ispettive interne, attivazione di un sistema di rilevazione della soddisfazione degli utenti rispetto alla qualità dei processi individuati, attivazione di azioni di miglioramento dei processi a fronte delle criticità rilevate in fase di monitoraggio della qualità degli stessi.	X	X	X
	Dir. Lavori Pubblici: Effettuare una ricognizione dei procedimenti in corso relativi alle opere di urbanizzazione in tutto il territorio comunale evidenziando eventuali criticità. Inoltre si intende aggiornare il regolamento delle opere di urbanizzazione e delle procedure finalizzate ai permessi edificatori per quanto concerne le opere a scomputo e il beneficio pubblico.	X	X	
M1_6.1.8 – Promozione di una cultura dell'etica, della legalità e della trasparenza che coinvolga tutto il contesto organizzativo dell'Ente, in un'ottica di miglioramento continuo	Segretario Generale: Predisposizione ed avvio di un piano di Auditing interno in materia di prevenzione della corruzione, individuando i soggetti interessati, le attività sottoposte ad auditing, la programmazione delle stesse e la modalità di intervento.	X	X	X
M1_6.1.9 – Mappatura ed implementazione dei processi dell'Ente al fine di individuare e rappresentare tutte le attività del Comune di Venezia anche in ottica di identificazione, valutazione e trattamento dei rischi corruttivi	Segretario Generale: Coordinamento della mappatura dei processi dell'Ente in ottica di identificazione, valutazione e trattamento dei rischi corruttivi e anche per quanto attiene alle criticità ed alla razionalizzazione dei processi sotto il profilo dell'efficienza e dell'efficacia degli stessi.	X		

OBIETTIVI STRATEGICI COLLEGATI				
M1_6.2	Valorizzazione delle società del Comune			
OBIETTIVI OPERATIVI ANNUALI - TRIENNALI				
PROGRAMMI TRIENNALI	DIREZIONI COINVOLTE	2017	2018	2019
M1_6.2.1 – Efficientamento delle società partecipate mediante misure di riorganizzazione idonee a realizzare economie di scala	Dir. Finanziaria: Si intende dare attuazione al nuovo piano di razionalizzazione delle partecipate previsto dal D.lgs n. 175/2016 al fine conseguire un complessivo efficientamento del sistema societario.	X	X	X
	Dir. Controlli e Spending Review: Effettuare analisi di bilancio e di gestione delle società partecipate mediante implementazione di un sistema di report costante al fine di individuare le azioni conseguenti.	X	X	
M1_6.2.2 – Rilancio del Casinò che non dev'essere privatizzato ma deve tornare ad essere una risorsa importante per la nostra città	Dir. Controlli e Spending Review: Effettuare analisi di bilancio e di gestione del Casinò di Venezia mediante implementazione di un sistema di report costante al fine di individuare le azioni conseguenti.	X	X	
	Dir. Finanziaria: Si intende dare attuazione al piano industriale triennale della Casa da Gioco tramite l'adozione dei relativi atti amministrativi.	X	X	

**MISSIONE DI BILANCIO N. 2
INDIRIZZO STRATEGICO: GIUSTIZIA**

OBIETTIVI STRATEGICI COLLEGATI				
M2_1.3	Garantire i servizi di supporto tecnico al Ministero della Giustizia necessari per il funzionamento degli Uffici giudiziari cittadini			
OBIETTIVI OPERATIVI ANNUALI - TRIENNALI				
PROGRAMMI TRIENNALI	DIREZIONI COINVOLTE	2017	2018	2019
M2_1.3.1 – Attività di supporto al Ministero della Giustizia per esigenze di carattere tecnico/manutentivo sulle sedi di proprietà comunali quali ad esempio la Cittadella della Giustizia di recente ristrutturazione	Dir. Lavori Pubblici: Nell'ambito di un rapporto convenzionale, la Direzione presterà supporto tecnico al Ministero della Giustizia nelle attività di carattere manutentivo sugli immobili comunali che sono sedi giudiziarie, trasferite dalla legge al Ministero stesso con decorrenza 1 settembre 2015.	X	X	X

**MISSIONE DI BILANCIO N. 3
INDIRIZZO STRATEGICO: ORDINE PUBBLICO E SICUREZZA**

OBIETTIVI STRATEGICI COLLEGATI					
M3_1.1	Aumentare il senso di sicurezza dei cittadini, nelle proprie case, nel proprio quartiere, lungo le strade, nei parchi e in tutti i luoghi pubblici				
OBIETTIVI OPERATIVI ANNUALI - TRIENNALI					
PROGRAMMI TRIENNALI	DIREZIONI COINVOLTE	2017	2018	2019	
M3_1.1.1 - Incremento della presenza delle forze dell'ordine e collaborazione con le associazioni per garantire il controllo nelle abitazioni private e nei quartieri per mezzo di procedure operative avanzate	Dir. Polizia Locale: Avviare controllo di vicinato, collocazione di idonea segnaletica, produzione di materiali formativi/informativi, formazione del personale, elaborazione di una convenzione con la sezione di Venezia dell'Associazione controllo di vicinato e di un protocollo d'intesa con la Prefettura.	X	X	X	
M3_1.1.2 - Allontanamento dei mendicanti, dei clochard e dei borseggiatori	Dir. Polizia Locale: Attivazione di servizi volti all'allontanamento dei mendicanti e clochard, richiedendo interventi di pulizia delle aree, prosecuzione attività di contrasto ai borseggi in particolare a Venezia centro storico e nelle aree di mercato	X	X	X	
M3_1.1.3 - Contrasto ai venditori abusivi, di merci contraffatte e ai soggetti molesti; controllo di persone e merci irregolari	Dir. Polizia Locale: Proseguire attività di contrasto al fenomeno del commercio abusivo, reati predatori nei confronti di turisti anche con formazione di nuovo personale specializzato in tali azioni di polizia giudiziaria.	X	X	X	
M3_1.1.4 - Riorganizzazione del corpo dei vigili per garantirne la presenza sul territorio 24h su 24h e revisione del Regolamento di Polizia Urbana	Dir. Polizia Locale: Attuare la riorganizzazione del Corpo di Polizia Locale, mediante l'adozione del nuovo regolamento del Corpo e l'efficientamento della turnistica, volto ad assicurare l'avvicendamento del personale secondo criteri di sostanziale equità e con l'adozione di metodologie di programmazione improntate all'efficienza e dematerializzazione.	X			
M3_1.1.5 - Ricerca di finanziamenti a livello Europeo Nazionale e Regionale su progetti finalizzati alla realizzazione del Corpo di Polizia Metropolitana	Dir. Polizia Locale: Effettuare ricerca continua di bandi che prevedono finanziamenti per attività e strutture del Corpo di Polizia Locale, realizzazione del progetto co-finanziato dalla Regione Veneto relativo all'implementazione del Centro Operativo Telecomunicazioni e Videosorveglianza.	X	X	X	
	Dir. Finanziaria: Monitorare la realizzazione della "Piattaforma della Sicurezza" finanziata nell'ambito del PON Metro.	X	X	X	
M3_1.1.6 - Promozione dell'educazione alla legalità in collaborazione con le istituzioni e le altre forze dell'ordine	Dir. Polizia Locale: Programmare corsi di educazione stradale e nautica nelle scuole primarie e secondarie di primo grado, con particolare riferimento all'abuso di sostanze psicotrope e alcoliche, partecipazione a manifestazioni pubbliche di sensibilizzazione sull'educazione stradale.	X	X	X	
	Dir. Controlli e Spending Review: Realizzare controlli territoriali per misurare l'efficacia e l'adeguatezza dell'azione amministrativa dell'ente che impattino sul territorio in un'ottica anche di educazione e coinvolgimento della cittadinanza alla tutela della Città.	X	X	X	

OBIETTIVI STRATEGICI COLLEGATI				
M3_1.2	M3_1.2 – Lotta al degrado, all'abbandono selvaggio dei rifiuti, e rivitalizzazione delle Città di Venezia			
OBIETTIVI OPERATIVI ANNUALI - TRIENNALI				
PROGRAMMI TRIENNALI	DIREZIONI COINVOLTE	2017	2018	2019
M3_1.2.1 - Varchi elettronici all'ingresso della città in ordine ai flussi e al controllo di sicurezza urbana	Dir. Polizia Locale: Attività di supporto organizzativo al Settore Pianificazione Mobilità e Infrastrutture e rilascio pareri tecnici di competenza relativi all'installazione di varchi elettronici all'ingresso della città per controllo dei flussi veicolari e sicurezza urbana e gestione della conseguente attività sanzionatoria.	X	X	X
M3_1.2.2 - Potenziamento della centrale interforze, per il controllo coordinato del territorio, dove convergono tutte le telecamere di videosorveglianza per il presidio costante e per l'invio immediato delle squadre di pronto intervento anche tramite l'adozione dei c.d. "sistemi intelligenti"	Dir. Polizia Locale: Potenziare il Centro Operativo Videosorveglianza al fine di armonizzarlo con gli altri Comuni della Città Metropolitana al fine di unificare le procedure di intervento. Implementare le attività previste dalle convenzioni approvate dal Consiglio Comunale con i Comuni dell'Unione del Miranese, del Sandonatese e la Città Metropolitana relativamente ai sistemi di telecomunicazioni e videosorveglianza.	X	X	X
M3_1.2.3 - Riduzione del fenomeno della prostituzione con interventi integrati	Dir. Polizia Locale: Proseguire attività di contrasto alla prostituzione su strada, attraverso la repressione dei fenomeni di contrattazione delle prestazioni sessuali, con applicazione della nuova normativa sugli atti osceni in luogo pubblico e, in sinergia con i servizi sociali, interventi previsti nel piano "zoning".	X	X	X
	Dir. Coesione Sociale, Servizi alla Persona e Benessere di Comunità: Concorrere a ridurre, in stretto rapporto con il Corpo di Polizia Locale, le presenze delle persone che si prostituiscono nei luoghi a più alto impatto sociale perseguendo lo scambio informativo continuo e il comune monitoraggio. Realizzare attività di presa in carico di persone che decidono di uscire dal sistema di sfruttamento sessuale, oltre che specifiche attività di contatto e interventi di prevenzione in particolare con le donne neo-arrivate, probabili vittime di tratta, ospiti dei centri di accoglienza CAS.	X	X	X
M3_1.2.4 - Assicurare un'adeguata manutenzione dei marciapiedi e delle strade e un'adeguata illuminazione dei luoghi pubblici per motivi di sicurezza	Dir. Lavori Pubblici: Eseguire interventi di riqualificazione ed integrazione degli impianti di illuminazione pubblica in alcune aree del Centro Storico di Venezia tra cui: _ riqualificazione dell'impianto di illuminazione di Campo Santa Margherita, prevista entro il 2018 _ implementazione di punti luce dell'impianto di illuminazione pubblica di Rio Terrà dei Pensieri, prevista entro il 2018 Inoltre si intende effettuare una ricognizione ed analisi dello stato di consistenza dei cimiteri, verificate le necessità di interventi e programmazione degli stessi sulla base di un nuovo piano cimiteriale da redigere in accordo con Veritas e Servizio Ambiente. Si intende inoltre collaborare alla realizzazione del restauro del Ponte dell'Accademia finanziato con interventi da parte dei privati nell'ottica delle procedure Art bonus (misure urgenti per favorire il mecenatismo culturale), prevista entro il 2018	X	X	X

OBIETTIVI OPERATIVI ANNUALI - TRIENNALI

PROGRAMMI TRIENNALI	DIREZIONI COINVOLTE	2017	2018	2019
M3_1.2.5 - Istituzione di un Servizio ispettivo per controllare tutti gli immobili pubblici, gli assegnatari, il numero degli occupanti, le condizioni igieniche, lo stato delle manutenzioni	Dir. Polizia Locale: Supportare la Direzione Coesione Sociale Servizi alla Persona e Benessere di Comunità da parte del personale di Polizia Locale ivi distaccato nell'attività ispettiva di controllo degli immobili pubblici.	X	X	X
	Dir. Coesione Sociale, Servizi alla Persona e Benessere di Comunità: Attuare un monitoraggio degli inquilini degli alloggi comunali attraverso l'utilizzo degli applicativi gestionali in dotazione.	X	X	X

**MISSIONE DI BILANCIO N. 4
INDIRIZZO STRATEGICO: EDUCAZIONE, ISTRUZIONE E DIRITTO ALLO STUDIO**

OBIETTIVI STRATEGICI COLLEGATI				
M4_3.1	Un grande programma educativo, fondato sullo sviluppo della cultura, dei talenti, dei saperi e della conoscenza, con la messa in rete di tutti gli Istituti di formazione superiore, delle Università e delle altre realtà dell'istruzione			
OBIETTIVI OPERATIVI ANNUALI - TRIENNALI				
PROGRAMMI TRIENNALI	DIREZIONI COINVOLTE	2017	2018	2019
M4_3.1.1 - Creazione di un sistema di premi e riconoscimento per valorizzare i migliori talenti e i risultati raggiunti	Dir. Sviluppo, Promozione della Città e Tutela delle Tradizioni: Dato che lo sport deve perseguire finalità come la tolleranza, il fair play, il rispetto delle regole, la condivisione dell'impegno, la subordinazione degli interessi personali a quelli collettivi, ogni esperienza educativa sportiva, meglio se curata da un "coach di talenti", deve definire in modo non rigido i metodi, le tecniche e favorire il dispiegarsi delle potenzialità nei ragazzi/giovani. A questo scopo si ipotizza l'utilizzo di voucher per l'avviamento all'attività sportiva.	X	X	
M4_3.1.2 - Individuazione di spazi specifici da destinare a luoghi di socializzazione e ricreazione per i giovani, senza interferire con i residenti, specie nelle ore serali e notturne	Dir. Finanziaria: Individuare cespiti patrimoniali finalizzati alla programmazione di attività culturali e ricreative, predisporre schede tecnico-illustrative degli spazi al fine della valutazione di compatibilità con le proposte culturali e ricreative; predisposizione degli atti deliberativi.	X	X	
M4_3.1.3 - Cabina di regia unica per la promozione a livello mondiale delle nostre realtà formative a partire dall'Università di Ca' Foscari, lo IUAV, l'Accademia delle Belle Arti, il Conservatorio di Musica, lo IUSVE, la VIU e le altre eccellenze	Dir. Sviluppo, Promozione della Città e Tutela delle Tradizioni: Si intende promuovere e diffondere l'offerta in sinergia con realtà culturali per la realizzazione di percorsi di conoscenza della storia e della valorizzazione delle caratteristiche del territorio.	X	X	X
M4_3.1.4 - Avviare il progetto "prendi in casa uno studente", che promuove la coabitazione tra pensionati che hanno necessità di piccole attenzioni quotidiane e studenti universitari fuori sede che cercano alloggi a costi contenuti	Dir. Coesione Sociale, Servizi alla Persona e Benessere di Comunità: Avviare un progetto che miri a contrastare la solitudine delle persone anziane, promuovendo anche in loro la percezione di sicurezza, attraverso il coinvolgimento della popolazione studentesca, che afferisce alla città di Venezia, sperimentando forme di coabitazione.	X	X	X
M4_3.1.5 - Sviluppo progressivo del Wifi su tutto il territorio comunale	Dir. Sviluppo Organizzativo e Strumentale: Coordinamento degli interventi di Venis Spa in materia di sviluppo della rete Banda Ultra Larga, condizione preliminare ad ogni estensione di collegamento wifi e incremento dei punti di accesso della rete wifi comunale in località e per finalità definite con l'Amministrazione.	X	X	X

OBIETTIVI OPERATIVI ANNUALI - TRIENNALI				
PROGRAMMI TRIENNALI	DIREZIONI COINVOLTE	2017	2018	2019
M4_3.1.6 - Attivare e coordinare una campagna sul senso di appartenenza civica a partire dalle scuole, attraverso le istituzioni, associazioni sportive, culturali e di volontariato che operano in città	Dir. Sviluppo, Promozione della Città e Tutela delle Tradizioni: Per promuovere il senso di appartenenza civica si intende coinvolgere attivamente i giovani e i cittadini attraverso la realizzazione di stage formativi, percorsi laboratoriali creativi e ludici e la mappatura delle realtà associazionistiche.	X	X	X
	Dir. Sviluppo Organizzativo e Strumentale: Attivazione e coordinamento di un tavolo che coinvolga, oltre a diverse Direzioni dell'Amministrazione comunale, anche istituzioni esterne, volto a creare un'offerta vasta ed organica rivolta alle scuole su diverse tematiche, in particolare sull'appartenenza civica.	X	X	X
M4_3.1.7 - Promozione del "modello Boston", dove si è saputo coniugare l'attrattiva di un importante polo formativo con un'offerta occupazionale di alto livello	Dir. Sviluppo Organizzativo e Strumentale: Proseguire le attività promozionali del progetto "Venice Community" anche per la candidatura di Venezia a "Capitale dei Giovani 2017", mediante organizzazione di incontri con la rete di relazioni costituita.	X	X	X

OBIETTIVI STRATEGICI COLLEGATI

M4_3.2	Progetto socio-educativo dedicato all'infanzia
---------------	---

OBIETTIVI OPERATIVI ANNUALI - TRIENNALI

PROGRAMMI TRIENNALI	DIREZIONI COINVOLTE	2017	2018	2019
M4_3.2.1 - Apprendimento della seconda lingua	Dir. Sviluppo Organizzativo e Strumentale Inserimento, nella programmazione educativa che viene proposta alle scuole dell'infanzia comunale e statale, di progetti che prevedono l'apprendimento della seconda lingua.	X	X	X
M4_3.2.2 - Educazione all'inclusione	Dir. Sviluppo Organizzativo e Strumentale Inserimento, nella programmazione educativa che viene proposta alle scuole dell'infanzia comunale e statale, di progetti che prevedono l'educazione all'inclusione.	X	X	X
M4_3.2.3 - Promozione di una cultura del rispetto della cosa pubblica	Dir. Sviluppo Organizzativo e Strumentale Inserimento, nella programmazione educativa che viene proposta alle scuole dell'infanzia comunale e statale, di progetti che prevedono la promozione di una cultura del rispetto della cosa pubblica.	X	X	X
M4_3.2.4 - Educazione alla genitorialità	Dir. Sviluppo Organizzativo e Strumentale Inserimento, nella programmazione educativa che viene proposta alle scuole dell'infanzia comunale e statale, di progetti che prevedono l'educazione alla genitorialità.	X	X	X

**MISSIONE DI BILANCIO N. 5
INDIRIZZO STRATEGICO: TUTELA E VALORIZZAZIONE DEI BENI E DELLE ATTIVITA' CULTURALI**

OBIETTIVI STRATEGICI COLLEGATI					
M5_11.1	Esprimere il potenziale delle produzioni culturali				
OBIETTIVI OPERATIVI ANNUALI - TRIENNALI					
PROGRAMMI TRIENNALI	DIREZIONI COINVOLTE	2017	2018	2019	
M5_11.1.1 - Realizzare grandi eventi per promuovere a livello mondiale i prodotti e le eccellenze frutto della nostra manifattura industriale e artigianale e della cultura locale	Dir. Finanziaria: Individuare cespiti patrimoniali e predisporre gli atti tecnico-amministrativi finalizzati alla possibile messa a disposizione dei beni immobiliari a favore di associazioni e imprese che operano sul mercato manifatturiero e artigianale.	X	X	X	
	Dir. Sviluppo, Promozione della Città e Tutela delle Tradizioni: Realizzare attività finalizzate alla valorizzazione dei marchi di qualità delle produzioni di terra e di acqua e diffusione capillare di manifestazioni anche enogastronomiche.	X	X	X	
M5_11.1.2 - Mettere in rete un programma annuale di tutti gli eventi, in sinergia tra pubblico e privato	Dir. Sviluppo, Promozione della Città e Tutela delle Tradizioni: Studio e realizzazione di una programmazione dell'offerta culturale in forma unitaria e integrata per consentirne la facile accessibilità avendo come riferimento non solo i cittadini residenti ma l'intera popolazione quotidiana della città.	X	X	X	
M5_11.1.3 - Sostenere attivamente la realizzazione di iniziative quali festival, concorsi, mostre e fiere in ogni quartiere del territorio, con la compartecipazione del mondo delle associazioni, promozione di attività volte ad avvicinare l'intera cittadinanza all'ingente offerta culturale della nostra città d'arte	Dir. Sviluppo, Promozione della Città e Tutela delle Tradizioni: Data la necessità di sostenere la realizzazione e lo svolgimento degli eventi programmati sul territorio si intende individuare procedure autorizzatorie snelle e semplificate.	X	X	X	
	Dir. Amministrativa e Affari Istituzionali: Si intende far conoscere il patrimonio archivistico comunale attraverso la pubblicazione on-line della sua descrizione informatizzata.	X	X	X	
	Dir. Sviluppo del Territorio e Città Sostenibile: Riuso di aree pubbliche disponibili, dismesse, degradate e/o da strutturare dislocate su tutto il territorio di terraferma al fine di predisporre un piano di ampliamento dell'offerta urbana. Si intende configurare un sistema diffuso e incrementale di luoghi collettivi articolato in molteplici esperienze puntuali previo reperimento di aree potenzialmente deputate allo svolgimento di eventi socio-culturali e sportivi.	X	X	X	

OBIETTIVI STRATEGICI COLLEGATI

M5_11.2 Rilanciare non solo il brand di Venezia, ma anche le eccellenze metropolitane, prima tra tutte l'artigianato del Vetro di Murano e i merletti di Burano

OBIETTIVI OPERATIVI ANNUALI - TRIENNALI

PROGRAMMI TRIENNALI	DIREZIONI COINVOLTE	2017	2018	2019
M5_11.2.1 - Accelerazione dei processi di innovazione dell'offerta turistica e culturale. L'intervento sull'Arsenale e l'M9 a Mestre sono esempi che si muovono proprio in questa logica	Dir. Sviluppo, Promozione della Città e Tutela delle Tradizioni: Si intende valorizzare il patrimonio documentale di proprietà del Comune di grande valore storico per usi editoriali, pubblicitari e di videocomunicazione. Inoltre si intende realizzare attività di progettazione e studio dei profili e dei comportamenti dei visitatori di Venezia per migliorare l'offerta di un turismo sostenibile ed esperienziale.	X	X	X
	Dir. Finanziaria: Individuare cespiti patrimoniali e predisporre degli atti tecnico-amministrativi finalizzati alla possibile messa a disposizione dei beni immobiliari.	X	X	
M5_11.2.2 - Offerta di spazi alle professioni creative che si muovono tra arte, innovazione, cultura e turismo, alle start-up del settore e alle diverse forme di imprenditorialità che le caratterizzano	Dir. Sviluppo, Promozione della Città e Tutela delle Tradizioni: Si intende sostenere la produttività veneziana individuando strumenti operativi utili all'economia locale e programmare interventi a suo sostegno. Si intende inoltre realizzare il corretto utilizzo dei fondi ex legge Bersani sviluppando una procedura di controlli a campione. Attuare attività in grado di favorire l'animazione economica delle forme imprenditoriali tipiche del territorio, artigianali e non, legate alla cultura del cibo e dell'alimentazione migliorando la qualità della vita in città.	X	X	X
	Dir. Finanziaria: Ricerca fonti di finanziamento e predisposizione di progetti per la creazione di un hub Lab di cultura e arte.	X	X	X
M5_11.2.3 - Creare un Hub Lab di cultura e arte per sollecitare le produzioni locali e internazionali che si radichino stabilmente nel tessuto cittadino, con le conseguenti ricadute occupazionali	Dir. Sviluppo, Promozione della Città e Tutela delle Tradizioni: Individuare una gamma di servizi qualificati da offrire alle realtà produttive dell'incubatore Herion che realizzi una maggiore attrattività della struttura.	X	X	X
	Dir. Finanziaria: Ricerca fonti di finanziamento e predisposizione di progetti per la creazione di un hub Lab di cultura e arte.	X	X	X

OBIETTIVI OPERATIVI ANNUALI - TRIENNALI

PROGRAMMI TRIENNALI	DIREZIONI COINVOLTE	2017	2018	2019
<p>M5_11.2.4 - Coinvolgimento e valorizzazione di tutti i soggetti promotori di cultura, tutti i cittadini appassionati di qualsiasi forma d'arte per trasformare dei luoghi abbandonati in luoghi di produzione culturale</p>	<p>Dir. Sviluppo, Promozione della Città e Tutela delle Tradizioni: Si intende individuare servizi dedicati ai giovani quali soggetti promotori di cultura e target specifico di un'offerta culturale pubblica come ad esempio la Sala prove Monteverdi, ai piedi della Hybrid Tower a Mestre, possibile incubatore culturale a vocazione musicale ma aperto anche ad altre forme di arte performativa, in cui, al fine di ottenerne maggiore visibilità e fruibilità verrà valutato l'inserimento all'interno di in un progetto di rete con altre istituzioni musicali e culturali. Si intende inoltre realizzare la sperimentazione di nuove forme di servizio per i cittadini del territorio di riferimento utile alla concretizzazione della rete bibliotecaria metropolitana.</p>	X	X	X
	<p>Dir. Finanziaria: Individuare cespiti patrimoniali e predisporre gli atti tecnico-amministrativi finalizzati alla possibile messa a disposizione dei beni immobiliari.</p>	X	X	X

**MISSIONE DI BILANCIO N. 6
INDIRIZZO STRATEGICO: POLITICHE GIOVANILI, SPORT E TEMPO LIBERO**

OBIETTIVI STRATEGICI COLLEGATI				
M6_12.1	Promozione dell'esperienza e della cultura dello sport, che insegna a lavorare in squadra, ascoltare i bisogni di tutti, affrontare i problemi e poi prendere le decisioni necessarie per ottenere il successo			
OBIETTIVI OPERATIVI ANNUALI - TRIENNALI				
PROGRAMMI TRIENNALI	DIREZIONI COINVOLTE	2017	2018	2019
M6_12.1.1 - Massimo sostegno alle associazioni di tutte le discipline sportive, soprattutto quelle che sono rivolte ai giovani, ai diversamente abili, alle persone svantaggiate, alla terza età	Dir. Sviluppo, Promozione della Città e Tutela delle Tradizioni: Si intende promuovere la cultura sportiva attraverso processi educativi finalizzati alla valorizzazione delle potenzialità individuali e all'inclusione che dovranno coinvolgere le società sportive, i loro dirigenti e allenatori nonché i genitori e gli atleti dopo apposito percorso di accreditamento.	X	X	X
M6_12.1.2 - Piano per la realizzazione di nuove strutture, dalle piccole palestre alle piscine, dallo stadio in terraferma al Palasport multifunzionale, facendo leva sul principio di sussidiarietà e dell'iniziativa pubblico-privato	Dir. Finanziaria: Supportare la gestione delle procedure per l'individuazione di partner privati. Dir. Sviluppo, Promozione della Città e Tutela delle Tradizioni: In virtù del principio di sussidiarietà, si intende considerare attentamente l'iniziativa delle associazioni e delle società sportive senza fini di lucro che intendono rigenerare e riqualificare impianti sportivi in previsione di un utilizzo degli stessi teso all'aggregazione sociale e giovanile anche sfruttando le opportunità che l'art. 15 c. 6 della L. 9/2016 prevede.	X	X	X
M6_12.1.3 - Grande opera di ristrutturazione e valorizzazione degli impianti sportivi esistenti, facilitando la loro concessione alle diverse realtà, associative, parrocchiali, di promozione sociale, che ne sostengono l'investimento e la gestione	Dir. Finanziaria: Effettuare il censimento degli impianti sportivi comunali e demaniali in uso, predisposizione della documentazione tecnica e catastale finalizzata alla definizione di bandi e di atti di concessione di immobili ad uso sportivo. Dir. Lavori Pubblici: Effettuare gli interventi manutentivi e di adeguamento degli impianti anche al fine di concederli in uso in condizioni ottimali	X	X	X

OBIETTIVI STRATEGICI COLLEGATI

M6_12.2 Grande attenzione al mondo del volontariato, che si attiva quotidianamente con migliaia di cittadini

OBIETTIVI OPERATIVI ANNUALI - TRIENNALI

PROGRAMMI TRIENNALI	DIREZIONI COINVOLTE	2017	2018	2019
M6_12.2.1 - Accordi con le Federazioni Sportive ed Enti di promozione per l'avvio di un progetto di diffusione di tutte le discipline sportive nelle scuole di ogni ordine e grado, a cominciare da quella primaria, in modo da far sperimentare tutte le diverse attività	Dir. Sviluppo, Promozione della Città e Tutela delle Tradizioni: Si intende avviare un progetto che coinvolga le federazioni, gli enti sportivi e il CONI che preveda l'utilizzo dei voucher per favorire ed incentivare la pratica dello sport.	X	X	X
M6_12.2.2 - Sostenere la cultura del volontariato, che è un valore nella città di Venezia e va preservata in tutte le sue forme	Dir. Coesione Sociale, Servizi alla Persona e Benessere di Comunità: Si intende sensibilizzare, con interventi mirati, i cittadini, anche già organizzati in forme diverse, ai bisogni di crescita e autonomia dei minori stranieri non accompagnati e sostenerne, attraverso specifici strumenti di supporto, le azioni di volontariato intraprese affinché possano gestirle anche in proprio. Inoltre si intende sostenere le attività delle associazioni, delle organizzazioni del Terzo Settore e dei gruppi informali di cittadini attivi tramite la creazione di reti cittadine di associazioni che cooperino nella realizzazione di progetti di solidarietà e nella ricerca di finanziamenti.	X	X	X
M6_12.2.3 - Promuovere l'avvicinamento alle attività sportive anche per le persone a ridotta mobilità, con agevolazioni per la realizzazione di campus e strutture adeguate	Dir. Coesione Sociale, Servizi alla Persona e Benessere di Comunità: Si intende promuovere l'accesso alle attività sportive da parte delle persone con disabilità per migliorarne il benessere psicofisico e moltiplicare le opportunità di socializzazione, attraverso l'erogazione di servizi dedicati di trasporto, accompagnamento e assistenza personale, e il sostegno delle organizzazioni di volontariato che operano in questo ambito (tale attività deve essere svolta anche in sinergia con altri Servizi della Direzione che, attivando il privato sociale, sostengono economicamente le famiglie che non sono in grado di provvedere ai costi delle attività sportive).	X	X	X

OBIETTIVI STRATEGICI COLLEGATI

M6_12.3 Intendiamo sostenere le organizzazioni del terzo settore che combattono l'esclusione agendo sullo sviluppo del "capitale sociale" in tutti i suoi aspetti

OBIETTIVI OPERATIVI ANNUALI - TRIENNALI

PROGRAMMI TRIENNALI	DIREZIONI COINVOLTE	2017	2018	2019
M6_12.3.1 - Avvio di progetti di recupero e di inclusione sociale di minori e giovani attraverso lo sport ed il volontariato mediante le Istituzioni preposte	Dir. Coesione Sociale, Servizi alla Persona e Benessere di Comunità: Realizzare proposte formative rivolte agli istituti scolastici e ai giovani sul tema della solidarietà e della responsabilità civica.	X	X	X
M6_12.3.2 - Favorire l'apertura di licei sportivi per facilitare la continuità tra scuola e sport e la vicinanza degli atleti con le proprie famiglie	Dir. Sviluppo Organizzativo e Strumentale Predisposizione di un progetto di una scuola primaria a indirizzo sportivo da aprire sul territorio comunale.	X	X	
M6_12.3.3 - Piano educativo per lo sport che contempra la competizione nel rispetto dell'avversario e nell'accettazione della sconfitta, facendo tesoro dell'esperienza	Dir. Sviluppo, Promozione della Città e Tutela delle Tradizioni: Valorizzare l'esperienza sportiva realizzando dei progetti volti a promuovere la tolleranza, il fair play, il rispetto delle regole, la condivisione dell'impegno, la subordinazione degli interessi personali a quelli collettivi in collaborazione con i Servizi Educativi.	X	X	X
M6_12.3.4 - Tutela dei Centri estivi e degli spazi di aggregazione, dall'infanzia fino ai giovani, anche valorizzando le esperienze già presenti da anni nel territorio, come i Grest parrocchiali	Dir. Sviluppo Organizzativo e Strumentale: Redazione di un progetto che preveda l'integrazione delle comuni forme di "centri estivi" con attività innovative svolte anche all'aperto, prevedendo anche la creazione di spazi di aggregazione per i più grandi. Inoltre integrare le attività svolte dalle diverse Direzioni e la ricerca di fondi per l'attivazione delle nuove attività.	X	X	

**MISSIONE DI BILANCIO N. 7
INDIRIZZO STRATEGICO: TURISMO**

OBIETTIVI STRATEGICI COLLEGATI					
M7_10.1	Gestione del turismo, sostenibilità dei flussi				
OBIETTIVI OPERATIVI ANNUALI - TRIENNALI					
PROGRAMMI TRIENNALI	DIREZIONI COINVOLTE	2017	2018	2019	
M7_10.1.1 - Regolare i flussi turistici per renderli compatibili con la vita quotidiana dei cittadini residenti, rimodulare, anche contrastando l'evasione, la tassa di soggiorno ed organizzare servizi e trasporti per evitare congestioni, creando nuovi itinerari	Dir. Finanziaria: Effettuare il monitoraggio continuo delle strutture turistiche che si registrano nel portale comunale per l'imposta di Soggiorno. Particolare attenzione sarà posta alle strutture che versano l'imposta per un valore diverso da quello dichiarato tramite portale.	X	X	X	
	Dir. Sviluppo, Promozione della Città e Tutela delle Tradizioni: Attraverso l'attività di ricerca sul campo si vuole tracciare il comportamento del turista e segmentare i profili individuati per adeguare l'offerta turistica.	X	X	X	
	Dir. Controlli e Spending Review: Effettuare azioni di controllo di secondo livello per il contrasto all'abusivismo legato al fenomeno turistico.	X	X	X	
	Dir. Sviluppo del territorio e Città sostenibile: Nell'ambito di una generale revisione dei sistemi di accesso al centro storico di Venezia e ai centri abitati della Terraferma, proporre soluzioni infrastrutturali e di regolazione per migliorare la circolazione complessiva e gestire l'accesso alla Città Storica compatibilmente con la necessaria tutela ambientale garantendo la massima tutela della sicurezza della navigazione.	X	X	X	
M7_10.1.2 - Stimolare offerte personalizzate al turista per suscitare emozioni, con l'esperienza diretta nelle attività tipiche quali ad esempio la voga, la vela, i laboratori artigiani del vetro di Murano, del merletto, delle maschere, la cucina e la pesca	Dir. Sviluppo, Promozione della Città e Tutela delle Tradizioni: Si intende compiere azioni per la valorizzazione della storia e delle tradizioni veneziane soprattutto legate al mondo del remo.	X	X	X	
M7_10.1.3 - Creazione di eventi anche in periodi di "bassa stagione" per valorizzare il fascino della città tutto l'anno	Dir. Sviluppo, Promozione della Città e Tutela delle Tradizioni: Per arricchire l'offerta culturale in bassa stagione per i turisti si realizzerà la proiezione di film stranieri in versione originale e sottotitolata.	X	X	X	

OBIETTIVI STRATEGICI COLLEGATI				
M7_10.2	Promuovere la diffusione del turismo anche nella terraferma			
OBIETTIVI OPERATIVI ANNUALI - TRIENNALI				
PROGRAMMI TRIENNALI	DIREZIONI COINVOLTE	2017	2018	2019
M7_10.2.1 - Una campagna promozionale a livello internazionale per il turismo nella terraferma	Dir. Sviluppo, Promozione della Città e Tutela delle Tradizioni: Si intende compiere attività di calendarizzazione delle iniziative a favore dei cittadini, dei city user e dei turisti su tutto il territorio del Comune di Venezia.	X	X	X
M7_10.2.2 - Diffusione in ogni piazza, cinema, spazio pubblico da Asseggiano a Dese da Malcontenta a Trivignano delle attività della Biennale, della Mostra del Cinema, della Fenice e degli altri eventi	Dir. Sviluppo, Promozione della Città e Tutela delle Tradizioni: Allo scopo di favorire la diffusione a tutti i livelli e su tutto il territorio comunale delle attività culturali, si intende realizzare uno sportello telematico degli eventi.	X	X	X

OBIETTIVI STRATEGICI COLLEGATI				
M7_10.3	Vincere la discrasia residenti-turisti, coordinare azioni su regole di convivenza civile e rispetto della città			
OBIETTIVI OPERATIVI ANNUALI - TRIENNALI				
PROGRAMMI TRIENNALI	DIREZIONI COINVOLTE	2017	2018	2019
M7_10.3.1 - Trasformare i turisti in "amici di Venezia", legarli con un sistema di card per i servizi che comprenda non solo i trasporti, ma che consenta l'accesso privilegiato ad una Venezia che sia in grado di farli sentire ospiti graditi	Dir. Sviluppo Organizzativo e Strumentale: Collaborazione con il Settore Turismo per l'eventuale implementazione di nuovi servizi sulla piattaforma "Venezia Unica", a favore dei visitatori della Città.	X	X	X
	Dir. Sviluppo, Promozione della Città e Tutela delle Tradizioni: Si intende sviluppare la neonata Organizzazione di Gestione della Destinazione "OGD Venezia" nel segno del miglioramento dell'informazione e dell'offerta turistica.	X	X	X
	Dir. Sviluppo del territorio e Città sostenibile: In un'ottica di fidelizzazione del turista/ospite associare in una card tutti i servizi della mobilità quali trasporto pubblico locale, sosta, bike e car sharing, servizi alla persona, interconnessi con i servizi del turismo e della cultura.	X	X	X

OBIETTIVI OPERATIVI ANNUALI - TRIENNALI

PROGRAMMI TRIENNALI	DIREZIONI COINVOLTE	2017	2018	2019
<p>M7_10.3.2 - Far tornare il glamour internazionale al Lido e nelle isole, non solo durante la Mostra del Cinema, ma in ogni stagione, in accordo con le strutture alberghiere e ricettive per promuovere l'ospitalità di personaggi famosi, nell'ambito della cultura, dello spettacolo e dello sport</p>	<p>Dir. Sviluppo, Promozione della Città e Tutela delle Tradizioni: Si intende sviluppare la neonata Organizzazione di Gestione della Destinazione "OGD Venezia" nel segno del miglioramento dell'informazione e dell'offerta turistica.</p>	X	X	X
	<p>Dir. Sviluppo del Territorio e Città Sostenibile: Con l'approvazione del Piano degli Arenili del Lido, in variante al Piano Regolatore Comunale (PRC), il Comune disporrà finalmente di una strumentazione urbanistica adeguata per la gestione delle spiagge ad uso turistico balneare, tappa fondamentale delle politiche di rilancio dell'isola. Considerato l'elevato numero di modifiche e aggiornamenti apportati alla documentazione dalla data di adozione e le novità emerse nel recente passato in merito alla disciplina della valutazione ambientale strategica (VAS), è necessario sottoporre al Consiglio Comunale una delibera di approvazione della nuova documentazione, comprendente il Piano aggiornato e il rapporto preliminare ambientale per la verifica di assoggettabilità a VAS. Successivamente si procederà alla ripubblicazione del Piano e all'invio della documentazione in Regione per la verifica, prima di sottoporre nuovamente il Piano al Consiglio Comunale per l'approvazione definitiva.</p>	X	X	X
	<p>Dir. Lavori Pubblici: Si intende sviluppare gli aspetti economici e culturali al Lido, in particolare nell'area del compendio Palazzo del Cinema e Palazzo ex Casinò, con il riutilizzo e la riqualificazione degli spazi antistanti il palazzo dell'ex Casinò.</p>	X		
<p>M7_10.3.3 - Interventi mirati di contrasto per chi considera Venezia uno spazio dove bivaccare</p>	<p>Dir. Polizia Locale: Ai fini della tutela del decoro si procederà con l'elaborazione di un piano d'azione che, unitamente alle azioni di polizia, unisca anche iniziative di pulizia per prevenire i comportamenti indecorosi.</p>	X	X	X
	<p>Dir. Sviluppo, Promozione della Città e Tutela delle Tradizioni: Si intende attuare il monitoraggio del comportamento dei turisti, della quantità e della qualità della pulizia e del decoro urbani e adeguare il sistema IRIS con la produzione di una app gratuita per le segnalazioni.</p>	X	X	X
<p>M7_10.3.4 - Equilibrare il contributo dei turisti per la gestione della città con quanto Venezia offre loro</p>	<p>Dir. Finanziaria: Riserva di una quota degli spazi pubblicitari presenti sugli impianti di proprietà comunale a comunicazioni di pubblica utilità informazione turistica e sensibilizzazione del turista al rispetto della città.</p>	X	X	X
	<p>Dir. Sviluppo, Promozione della Città e Tutela delle Tradizioni: A partire dai dati relativi ai flussi turistici a Venezia, si intende realizzare uno studio analitico che rilevi i possibili fenomeni di illiceità e mala gestio.</p>	X	X	X

**MISSIONE DI BILANCIO N. 8
INDIRIZZO STRATEGICO: ASSETTO DEL TERRITORIO ED EDILIZIA ABITATIVA**

OBIETTIVI STRATEGICI COLLEGATI					
M8_2.2	Trasformazione del lavoro in benessere diffuso				
OBIETTIVI OPERATIVI ANNUALI - TRIENNALI					
PROGRAMMI TRIENNALI	DIREZIONI COINVOLTE	2017	2018	2019	
M8_2.2.1 – Revisione integrale del testo adottato del Regolamento Edilizio per favorire la riqualificazione ed il restauro degli edifici	Dir. Servizi al Cittadino e Imprese: Il Settore Sportello Unico Edilizia svilupperà un'analisi dell'attuale Regolamento edilizio comunale, al fine di giungere alla definizione, di concerto con la Direzione Sviluppo del Territorio e Città Sostenibile, di un nuovo Regolamento in materia. Verrà seguita la fase di redazione del nuovo testo, discussione presso le commissioni consiliari e, in modo particolare, l'iter amministrativo per giungere ad un testo definitivo da presentare con Delibera al Consiglio Comunale.	X	X		
	Dir. Sviluppo del Territorio e Città Sostenibile: Studio della normativa del settore, con particolare riferimento a quanto concerne la riqualificazione ed il restauro degli edifici e formulazione di una proposta di nuovo regolamento edilizio.	X	X		
M8_2.2.2 – Sviluppo di un grande piano per la manutenzione urbana che favorisca il recupero degli immobili privati, anche attraverso micro-investimenti, per rendere la città più bella così da rilanciare il settore dell'edilizia	Dir. Servizi al Cittadino e Imprese: Il Settore Sportello Unico Edilizia svilupperà un'analisi dell'attuale Regolamento edilizio comunale, al fine di giungere alla definizione, di concerto con la Direzione Sviluppo del Territorio e Città Sostenibile, di un nuovo Regolamento in materia, che tenga conto anche dell'importanza di favorire il recupero degli immobili privati.	X	X		X
	Dir. Sviluppo del Territorio e Città Sostenibile: Analisi e predisposizione di strumento regolamentare che contempli la possibilità per il privato di accedere ad incentivi anche fiscali a stimolo per il mantenimento in efficienza e uso di immobili privati. Possibilità di indire bandi per premialità d'ambito o di condominio a miglioramento del decoro urbano.	X	X		X
M8_2.2.3 – Evoluzione dello Sportello Unico per le Attività Produttive al fine di estendere i servizi offerti	Dir. Servizi al Cittadino e Imprese: Ogni settore della Direzione predisporrà analisi e valutazione di estensione dell'utilizzo del Portale SUAP della Camera di Commercio a tutti i Settori della Direzione come enti terzi. A seguire si darà avvio alla sperimentazione per l'estensione del Portale per l'informatizzazione di almeno un procedimento per Settore.	X	X		X
M8_2.2.4 – Sostegno al commercio, all'industria, all'artigianato locale, all'agricoltura e alla pesca anche con la creazione di una consulta permanente	Dir. Sviluppo, Promozione della Città e Tutela delle Tradizioni: In attuazione di un programma di interventi a sostegno della struttura economica e produttiva veneziana si individueranno attività di reinvestimento delle residuali risorse ministeriali della c.d. "Legge Bersani"	X	X		X

OBIETTIVI STRATEGICI COLLEGATI

M8_7.3 Definire le condizioni essenziali e i relativi piani attuativi per consentire che lo snodo infrastrutturale veneziano possa crescere e svilupparsi a servizio della ripresa economica

OBIETTIVI OPERATIVI ANNUALI - TRIENNALI

PROGRAMMI TRIENNALI	DIREZIONI COINVOLTE	2017	2018	2019
M8_7.3.1 - Connessione con la fibra ottica in tutto il territorio del Comune capoluogo della Città Metropolitana per garantire l'accesso veloce ad Internet a tutte le famiglie e a tutte le imprese, per restare al passo con la competizione globale	Dir. Sviluppo Organizzativo e Strumentale: Coordinamento degli interventi di Venis Spa in materia di sviluppo della rete Banda Ultra Larga, anche mediante convenzioni con partner terzi interessati ad incrementare la rete della Città in logica FTTH.	X	X	
	Dir. Lavori Pubblici: Nell'ambito del programma si eseguiranno controlli a campione, con l'ausilio del gestore degli impianti di IP, finalizzati alla verifica che gli interventi di inserimento cavi in fibra da parte di altri enti su infrastrutture IP siano stati correttamente eseguiti e non abbiano causato danni alla rete comunale di illuminazione pubblica.	X	X	X
M8_7.3.2 - Ricercare la partnership di grandi aziende dell'ICT perché Venezia sia progetto pilota a livello mondiale per le smart-city	Dir. Sviluppo Organizzativo e Strumentale: Proseguire le attività promozionali del progetto "Venice Community", attivando in tale contesto le possibili partnership con grandi aziende dell'ICT.	X	X	X
	Dir. Finanziaria: Ricerca di fonti di finanziamento e predisposizione di progetti su tutti i temi collegati al concetto di smart city. Supporto alle attività degli uffici competenti in materia.	X	X	X
M8_7.3.3 - Geoportale integrato con tutti i servizi erogati dall'ente e che funga da "collante" tra i molteplici soggetti che operano nell'erogazione dei servizi	Dir. Sviluppo Organizzativo e Strumentale Proseguire la collaborazione all'obiettivo specifico, ora in capo alla Direzione Sviluppo del Territorio e Città Sostenibile.	X	X	
	Dir. Sviluppo del Territorio e Città Sostenibile: Completare la fase di progettazione e avviare la fase di realizzazione di un nuovo portale in sostituzione di quello attualmente in uso che costituisca una piattaforma unica per la gestione e la pubblicazione su base territoriale di informazioni e servizi dell'Ente e permetta l'integrazione cartografica - georeferenziazione - con gli applicativi gestionali per i quali emerga tale necessità. Tale piattaforma dovrà consentire la gestione centralizzata multiutente dei dati cartografici al fine di evitare duplicazioni e scongiurare la perdita di informazioni o la generazione di errori dovute ad una inefficiente gestione delle informazioni.	X	X	
M8_7.3.4 - Realizzare un sistema informativo territoriale integrato a supporto della produzione, gestione e comunicazione della strumentazione urbanistica, della cartografia di base e dei livelli tematici	Dir. Sviluppo del Territorio e Città Sostenibile: Realizzare una piattaforma unica per la gestione e la pubblicazione su base territoriale delle informazioni e servizi dell'Ente (nuovo Geoportale), che permetta l'integrazione della base cartografica con gli applicativi gestionali dei diversi servizi comunali. Riprogettazione degli applicativi di gestione dei procedimenti di pianificazione e della documentazione urbanistica, al fine di integrarli al portale geografico e rendere i dati accessibili al pubblico.	X	X	X

OBIETTIVI OPERATIVI ANNUALI - TRIENNALI				
PROGRAMMI TRIENNALI	DIREZIONI COINVOLTE	2017	2018	2019
M8_7.3.5 - Eliminazione di alcune ZTL in centro a Mestre, promozione delle aree pedonali e completa revisione del sistema di parcheggi	Dir. Sviluppo del Territorio e Città Sostenibile: Nell'ambito di una generale revisione dei sistemi di accesso al centro abitato, proporre soluzioni per migliorare la circolazione che prevedano anche la riduzione delle ZTL o una diversa articolazione oraria e giornaliera, integrata da una azione di promozione della sosta libera e a pagamento in centro abitato sia su aree all'aperto che in strutture dedicate.	X	X	X

OBIETTIVI STRATEGICI COLLEGATI				
--------------------------------	--	--	--	--

M8_8.2	Realizzare una rivoluzione culturale, per cui si passi da una visione statalista della città a una visione che valorizzi e incentivi le libere iniziative private secondo il principio costituzionale di sussidiarietà			
---------------	---	--	--	--

OBIETTIVI OPERATIVI ANNUALI - TRIENNALI				
PROGRAMMI TRIENNALI	DIREZIONI COINVOLTE	2017	2018	2019
M8_8.2.1 - Promuovere forme partecipative dei cittadini alle scelte dell'Amministrazione: la comunità si compone dal nucleo originario delle famiglie a quello più organizzato delle associazioni, dei sindacati, delle categorie, ciascuna portatrice di interessi, finalizzandole al proseguimento del bene della città	Dir. Coesione Sociale, Servizi alla Persona e Benessere di Comunità: Sensibilizzare, con interventi mirati, le persone e le famiglie alla partecipazione alla scelta del Comune di promozione dei Diritti dei minori e della solidarietà familiare sviluppando, oltre che l'affidamento familiare, anche forme di reciproco aiuto solidale e di sostegno alle famiglie più fragili del proprio territorio da realizzarsi anche in autonomia. Convocare gli Stati Generali del sociale per la stesura del Piano per la Coesione del Comune di Venezia e del Piani di Zona socio-sanitari.	X	X	X
M8_8.2.2 - Revisione completa dei servizi cimiteriali	Dir. Sviluppo del Territorio e Città Sostenibile: Revisione delle tariffe cimiteriali, prevedendo delle agevolazioni per le fasce più deboli della cittadinanza. Analisi del disciplinare dei servizi cimiteriali entrato in vigore a fine agosto 2016, in relazione ai risultati della Customer satisfaction dell'Ente gestore Veritas spa al fine di raccogliere dati e informazioni utili ottimizzare gli obblighi di servizio e gli standard di qualità e quantità con particolare riferimento la percezione del grado di igiene e decoro dei plessi cimiteriali.	X	X	x

OBIETTIVI OPERATIVI ANNUALI - TRIENNALI

PROGRAMMI TRIENNALI	DIREZIONI COINVOLTE	2017	2018	2019
M8_8.2.3 - Censimento - in modo completamente cristallino - di tutti gli immobili del Comune di Venezia, per dare le giuste risposte ai ceti sociali più deboli che da anni attendono soluzioni concrete	Dir. Finanziaria: Censimento delle proprietà comunali divise per tipologie di utilizzo e destinazione d'uso; individuazione delle unità immobiliari ad uso residenziale; pubblicazione del portale per trasparenza; individuazione catastale in funzione della rimessa a reddito degli alloggi comunali.	X	X	
	Dir. Sviluppo del Territorio e Città Sostenibile: Trasformazione dei diritti di superficie in diritto di proprietà ed eliminazione dei vincoli dell'edilizia convenzionata: revisione dei criteri di determinazione dei corrispettivi dovuti per la trasformazione da diritto di superficie in diritto di proprietà e per l'eliminazione dei vincoli residui ai sensi della L. 448/1998 e ss.mm.ii e attività informativa all'utenza e di gestione degli atti conseguenti.	x	x	x
	Dir. Coesione Sociale, Servizi alla Persona e Benessere di Comunità: Raccolta in un nuovo portale accessibile a tutti gli uffici comunali, in modo snello ed immediato, di tutti i dati relativi agli alloggi destinabili al "piano vendita", al fine di poter reinvestire i proventi per il recupero del patrimonio edilizio pubblico esistente o per finanziare nuovi interventi. Promozione costituzione dell'Agenzia per la Coesione (Sportello unico di accesso per le problematiche sociali e abitative) al fine di individuare alloggi da assegnare ai nuclei in situazione di disagio socio-economico così come previsto nel PON Metro e nel POR Fesr.	X	X	

**MISSIONE DI BILANCIO N. 9
INDIRIZZO STRATEGICO: SVILUPPO SOSTENIBILE E TUTELA DEL TERRITORIO E DELL'AMBIENTE**

OBIETTIVI STRATEGICI COLLEGATI				
M9_5.1	Venezia deve tornare a essere il luogo dove far crescere i nostri figli e far invecchiare bene i nostri genitori e i nostri nonni, in cui i servizi sociali accompagnino i cittadini lungo tutto il percorso di vita, anticipandone e sostenendone i bisogni con diverse forme e modalità			
OBIETTIVI OPERATIVI ANNUALI - TRIENNALI				
PROGRAMMI TRIENNALI	DIREZIONI COINVOLTE	2017	2018	2019
M9_5.1.1 - I centri urbani devono tornare ad essere luoghi di socializzazione e catalizzatori di eventi, con una programmazione che preveda la distribuzione lungo tutto l'anno in tutto il territorio di iniziative, nei diversi ambiti, da Pellestrina a Trivignano	Dir. Sviluppo, Promozione della Città e Tutela delle Tradizioni: Allo scopo di restituire gli impianti sportivi alla piena usufruibilità lungo tutto l'anno nel territorio comunale, si intende pianificare l'adeguamento alle norme di sicurezza e di agibilità degli stessi in un ambiente di partenariato pubblico-privato fornendo ai soggetti finanziatori esterni i presupposti su cui intervenire.	X	X	X
M9_5.1.2 - Recupero degli spazi verdi e delle aree attrezzate per praticare lo sport all'aria aperta e favorire i giochi per i bambini, tenendoli mantenuti e vigilati per allontanare malintenzionati, delinquenti e spacciatori	Dir. Polizia Locale: Attivare servizi mirati negli spazi verdi ed aree attrezzate volti al contrasto dello spaccio di stupefacenti, all'allontanamento dei malintenzionati e al perseguimento dei delinquenti.		X	X
	Dir. Lavori Pubblici: In particolare il Settore Pronto Intervento Manutenzione e Patrimonio Verde Pubblico intende organizzare la logistica dei mezzi e degli operai al fine di garantire interventi minimali e puntuali sul patrimonio stradale ed edilizio del Comune di Venezia garantendo un servizio di pronto intervento. Inoltre si intende completare il catasto del verde pubblico e la classificazione delle aree verdi per priorità di intervento al fine di migliorare tutto il patrimonio verde comunale.	X	X	X
M9_5.1.3 - Migliorare su tutto il territorio l'accessibilità per le persone a ridotta mobilità	Dir. Coesione Sociale, Servizi alla Persona e Benessere di Comunità: Assicurare la mobilità e l'accessibilità del territorio per le persone con disabilità e/o con difficoltà motorie quale preconditione per l'integrazione sociale e per la fruizione dei diritti di cittadinanza (il diritto allo studio, al lavoro, alla vita di relazione e al tempo libero) attivando un insieme di offerte di servizi (trasporto dedicato su gomma e su acqua prevedendo all'occorrenza la presenza di un accompagnatore sul mezzo, il riconoscimento di agevolazioni tariffarie per l'accesso ai mezzi pubblici e il supporto del privato sociale che si adopera per attivare altre opportunità di mobilità) e un call center dedicato per l'accesso ai servizi che oltre ad accogliere le domande e coordinarne l'evasione, al fine di ottimizzare l'uso delle risorse.	X	X	X

OBIETTIVI OPERATIVI ANNUALI - TRIENNALI				
PROGRAMMI TRIENNALI	DIREZIONI COINVOLTE	2017	2018	2019
M9_5.1.3 - Migliorare su tutto il territorio l'accessibilità per le persone a ridotta mobilità	Dir. Lavori Pubblici: Attuare alcuni interventi del Piano di Eliminazione delle Barriere Architettoniche (adeguamento ponti esistenti, ascensori musei, nuovo ponte Solesin) nel Centro Storico di Venezia e e proposta di un suo aggiornamento, nelle due componenti Venezia e Terraferma.	X	X	X
M9_5.1.4 - Allertamento multi-piattaforma in caso di previsioni di eventi di marea importanti al fine di mitigare il disagio e di mettere in atto tutte le contromisure personali adatte	Dir. Polizia Locale: Individuare una procedura operativa per una corretta, tempestiva e diffusa informazione alla popolazione in caso di eventi di alta marea e formazione del personale dipendente sulle procedure.	X	X	
	Dir. Sviluppo Organizzativo e Strumentale: Prosecuzione della collaborazione all'obiettivo specifico, in capo alla Direzione Polizia Locale, Settore Protezione Civile, Rischio Industriale e Maree.	X		
M9_5.1.5 - Attivazione del sistema di "early warning" in caso di incidente industriale; l'intervento in fase di emergenza è coordinato all'attività di informazione e formazione presso la cittadinanza sul rischio industriale e sui comportamenti di autoprotezione e da adottare svolta dal gruppo di volontari della Protezione Civile	Dir. Polizia Locale: Individuare le implementazioni da apportare al sistema di allertamento alla popolazione in caso di incidente industriale e miglioramento dei sistemi di informazione alla cittadinanza	X		
	Dir. Sviluppo Organizzativo e Strumentale: Prosecuzione della collaborazione all'obiettivo specifico, in capo alla Direzione Polizia Locale, Settore Protezione Civile, Rischio Industriale e Maree.	X		
M9_5.1.6 - Creazione di un Servizio di Allerta per rischio idraulico che avvisi nel caso di previsione di fenomeni meteorologici con intensità tale da poter determinare diffusi allagamenti nel territorio	Dir. Polizia Locale: Realizzare un sistema informativo integrato multi piattaforma per l'allertamento della cittadinanza sui principali rischi del territorio comunale e, in particolare, sul rischio idraulico connesso a fenomeni meteorologici	X	X	
	Dir. Sviluppo Organizzativo e Strumentale: Prosecuzione della collaborazione all'obiettivo specifico, in capo alla Direzione Polizia Locale, Settore Protezione Civile, Rischio Industriale e Maree.	X		
	Dir. Lavori Pubblici: Implementare la conoscenza della rete del servizio idrico integrato in gestione a Veritas S.p.A. finalizzato alla realizzazione di un piano di interventi per la Sicurezza Idraulica. Si intende adeguare annualmente i provvedimenti di affidamento alla Società in house providing Veritas S.p.A, per quanto attiene la gestione degli impianti di sollevamento sia dei sottopassi comunali che degli impianti idrovori.	X	X	X
M9_5.1.7 - Riorganizzazione dei servizi di pulizia urbana, con la figura dell'operatore ecologico di quartiere, che con i cittadini e le attività economiche sia protagonista della zona assegnata e responsabile del mantenimento del decoro	Dir. Sviluppo del Territorio e Città Sostenibile: Sperimentare nuovi sistemi di raccolta dei rifiuti urbani che, compatibilmente con il contenimento dei costi finali, aiutino a responsabilizzare i cittadini, i turisti e gli operatori commerciali in quanto è necessario un impegno comune attivo per migliorare le performance in termini di raccolta differenziata (quantità e qualità) e soprattutto di decoro urbano.	X	X	
	Dir. Controlli e Spending Review: Costituire, formare e motivare il gruppo dedicato al controllo territoriale	X	X	

OBIETTIVI STRATEGICI COLLEGATI

M9_9.1 Garantire la massima qualità dell'ambiente naturale e del paesaggio, uno degli indicatori più importanti della qualità della vita; contrasto all'inquinamento, lotta al moto ondosso e riorganizzazione traffico acqueo

OBIETTIVI OPERATIVI ANNUALI - TRIENNALI

PROGRAMMI TRIENNALI	DIREZIONI COINVOLTE	2017	2018	2019
M9_9.1.1 - Un grande piano per i parchi pubblici, spazi fondamentali per il benessere cittadino che preveda: l'organizzazione di eventi, la chiusura di alcuni di notte, l'illuminazione delle vie di accesso, la videosorveglianza diffusa, il controllo costante nonché aree attrezzate per i cani	Dir. Lavori Pubblici: Con l'ausilio dell'Istituzione Bosco e Grandi Parchi si intende collaborare allo sviluppo di un grande piano per i parchi pubblici.		X	X
M9_9.1.2 - Completa trasparenza nella concessione degli spazi comunali con le organizzazioni, profit e non profit, che si candideranno alla gestione, in particolare per quanto riguarda i Forti, la loro messa in rete potrà garantirne una adeguata valorizzazione ed accesso a finanziamenti specifici	Dir. Finanziaria: Rendere noti alla cittadinanza, nel rispetto dei principi di trasparenza e pubblicità, gli avvisi di gara per la concessione di immobili o spazi in cui avviare progetti inerenti attività sociali, assistenziali, educative, culturali, ricreative e dello sport. In particolare per i Forti del Campo trincerato di Mestre, si intende individuare attraverso detti avvisi i concessionari di detti beni demaniali, per realizzare progetti di gestione che assicurino nel contempo corretta conservazione, apertura alla fruibilità pubblica e migliore valorizzazione del bene. Inoltre si intende attivare percorsi tematici (con la messa in rete e la promozione di detti percorsi per rendere i Forti fruibili in ambito turistico, culturale, scientifico ed anche economico con sviluppo occupazionale dell'area) e individuare tipologie di finanziamento più idonee (finanziamenti pubblici, eventuali fondi europei) ai fini della valorizzazione del patrimonio culturale e naturale.	X	X	X
M9_9.1.3 - Promozione della mobilità ciclopedonale, con un continuo confronto tra le associazioni e l'Amministrazione per programmare gli interventi di sviluppo e manutenzione, collegando tutte le piste ciclabili in un'ottica di Città Metropolitana	Dir. Sviluppo del Territorio e Città Sostenibile: Integrazione del Biciplan III fase in un'ottica di inserimento nella rete ciclabile comunale e della Città Metropolitana, promuovendo i servizi accessori (Bici Park, Bike Sharing, etc.) in accordo con le associazioni. Le attività prevedono: una prima fase preliminare di analisi degli strumenti di pianificazione di settore approvati, adottati ed in itinere che gli EE.TT. interessati hanno predisposto; una azione di progettazione di ricucitura di tutte le previsioni con definizione di soluzioni di intervento per la connessione e integrazione delle reti ciclabili a carattere territoriale; una azione di consulting e condivisione delle proposte di Piano con le Associazioni, Città Metropolitana e Comuni di prima cintura e successiva rendicontazione dei risultati ed eventuali azioni correttive o formulazione di proposte di intervento.	X	X	X
	Dir. Lavori Pubblici: Progettare e realizzare nuove piste ciclabili (Favaro - Dese, tracciato ex ferrovia della Valsugana, via Scaramuzza)	X	X	X

OBIETTIVI OPERATIVI ANNUALI - TRIENNALI				
PROGRAMMI TRIENNALI	DIREZIONI COINVOLTE	2017	2018	2019
M9_9.1.4 - Azioni strategiche per il potenziamento di attività complementari alla pesca in Laguna come ad esempio il pescaturismo e l'ittiturismo	Dir. Sviluppo, Promozione della Città e Tutela delle Tradizioni: Si intende realizzare azioni di valorizzazione di tutti i marchi di qualità delle produzioni di terra e di acqua e diffusione capillare di manifestazioni anche enogastronomiche.	X	X	X
M9_9.1.5 - Un piano di sviluppo rurale per riscoprire e valorizzare le tradizioni agricole della terraferma e orticole delle isole, come fonte di nuova occupazione	Dir. Sviluppo, Promozione della Città e Tutela delle Tradizioni: Si intende realizzare azioni di valorizzazione di tutti i marchi di qualità delle produzioni di terra e di acqua e diffusione capillare di manifestazioni anche enogastronomiche.	X	X	X
	Dir. Sviluppo del Territorio e Città Sostenibile: L'Amministrazione ha fra i suoi obiettivi prioritari quello della rivitalizzazione del tessuto socio economico dei centri minori e delle isole, attraverso il sostegno alle attività tradizionali e all'avvio di nuove attività compatibili con i contesti rurali della terraferma e con gli ambiti lagunari. A tal fine si intende sviluppare progetti sperimentali di promozione della cultura e dei prodotti alimentari locali, in particolare orticoli e ittici, a partire dalle isole di Sant'Erasmo e Pellestrina, che fungano da progetti pilota anche per le altre realtà territoriali.	X	X	
	Dir. Servizi al Cittadino e Imprese: Il Settore Sportello Unico Attività Produttive partendo dall'analisi dello stato attuale conta di addivenire ad una rivisitazione dell'offerta mercatale dei Farmer's Market e dei Mercatini del Biologico di tutto il territorio comunale.	X	X	

OBIETTIVI STRATEGICI COLLEGATI

M9_9.2 Tutela degli animali

OBIETTIVI OPERATIVI ANNUALI - TRIENNALI

PROGRAMMI TRIENNALI	DIREZIONI COINVOLTE	2017	2018	2019
M9_9.2.1 - Maggiori risorse – non solo economiche – per la cura degli animali domestici, tramite convenzioni con gli operatori del settore	Dir. Sviluppo del Territorio e Città Sostenibile: Promuovere un tavolo di lavoro con gli operatori del settore	X	X	X
M9_9.2.2 - Creazione della figura del Garante per la Tutela degli Animali per coordinare le iniziative e le associazioni.	Dir. Sviluppo del Territorio e Città Sostenibile: Procedere all'istituzione della figura del Garante per la tutela degli animali al fine di potenziare il controllo e il rispetto delle norme sulla tutela degli animali. Il ruolo principale sarà quello di agevolare la risoluzione dei problemi che riguardano il benessere animale in genere, coordinando le iniziative proposte dalle Associazioni protezionistiche. I compiti principali del Garante saranno ricevere le segnalazioni e i reclami dei cittadini; denunciare e segnalare all'Autorità giudiziaria i reati nei confronti degli animali e implementare progetti e campagne di sensibilizzazione volte a educare i cittadini a un corretto rapporto con gli animali.	X	X	
M9_9.2.3 - Revisione del Regolamento comunale di igiene urbana veterinaria e sul benessere degli animali, ormai obsoleto, e la previsione di un nuovo canile, del servizio di cremazione e del cimitero per gli animali da compagnia	Dir. Sviluppo del Territorio e Città Sostenibile: Analisi delle criticità e delle necessità di aggiornamento dell'attuale regolamento comunale di igiene urbana veterinaria e sul benessere degli animali. Valutazione dello stato di fatto della problematica relativa al canile e al servizio di cura, custodia e guardiania dei cani randagi/abbandonati con previsione delle proposte risolutive. Raccolta della conoscenze interne/esterne e studio di fattibilità per la creazione di un servizio di cremazione degli animali di compagnia e di un cimitero dedicato.	X	X	X

OBIETTIVI STRATEGICI COLLEGATI

M9_9.3 Servizio di raccolta, trattamento e smaltimento dei Rifiuti Solidi Urbani

OBIETTIVI OPERATIVI ANNUALI - TRIENNALI

PROGRAMMI TRIENNALI	DIREZIONI COINVOLTE	2017	2018	2019
M9_9.3.1 - Revisione del sistema di raccolta dei servizi solidi urbani sia in terraferma che in centro storico per favorire la differenziazione degli stessi e l'innalzamento delle percentuali di raccolta differenziata al fine della salvaguardia ambientale e della diminuzione dei costi del servizio	Dir. Sviluppo del Territorio e Città Sostenibile: Attivare nuovi sistemi di raccolta dei rifiuti urbani (in particolare in centro storico) in grado di aumentare le percentuali di raccolta differenziata comunali massimizzando la qualità del materiale recuperato e di ottimizzare il decoro urbano della città, ponendo le basi per l'adozione di sistemi di tariffazione in materia di rifiuti almeno in parte correlati ai quantitativi di rifiuti prodotti e/o al servizio "consumato" esplorando la possibilità di zonizzazione tariffaria del tributo TARI.	X	X	
	Dir. Controlli e Spending Review: Effettuare un'analisi dei contratti di Servizio Veritas e Actv al fine di valutare la convenienza, l'efficienza e l'efficacia delle scelte di esternalizzazione o internalizzazione di servizi.	X	X	
M9_9.3.2 - Promozione di percorsi di formazione di educazione ambientale a partire dalle scuole	Dir. Sviluppo Organizzativo e Strumentale: Attivazione e coordinamento di un tavolo che coinvolga, oltre a diverse Direzioni dell'Amministrazione comunale, anche istituzioni esterne, volto a creare un'offerta vasta ed organica rivolta alle scuole su diverse tematiche, in particolare sull'educazione ambientale	X	X	X
M9_9.3.3 - Sviluppo dei progetti a consumo zero di territorio e di utilizzo delle tecnologie di risparmio energetico e/o con fonti rinnovabili per gli immobili pubblici	Dir. Finanziaria: Definire le procedure finalizzate alla predisposizione degli APE (attestazione di prestazione energetica) su immobili pubblici. Ricerca fonti di finanziamento e predisposizione di progetti per lo sviluppo sostenibile.	X	X	X
	Dir. Lavori Pubblici: Effettuare un'analisi di censimento di scuole, edifici pubblici e palestre per intervenire nelle criticità.	X	X	X
M9_9.3.4 - Attenzione al riciclaggio, alla gestione dei rifiuti, al consumo consapevole dell'acqua, al risparmio energetico come punti principali di tutti i percorsi formativi e delle campagne di sensibilizzazione, sia per i residenti che per i milioni di turisti	Dir. Sviluppo, Promozione della Città e Tutela delle Tradizioni: Al fine di individuare e proporre migliori ed integrazioni al servizio già in essere, ci si propone di realizzare il monitoraggio delle forme di vandalismo, dell'uso delle vernici spray, la posa dei lucchetti, il deposito di mobili, la sporcizia in genere.	X	X	X
	Dir. Sviluppo del Territorio e Città Sostenibile: Promuovere campagne di comunicazione ambientale anche a costo zero che aumentino nei cittadini e nei fruitori del territorio comunale la consapevolezza sui comportamenti sostenibili, sul rispetto dell'ambiente e del territorio (rifiuti, acqua, energie rinnovabili, ecosistema lagunare...).	X	X	X

**MISSIONE DI BILANCIO N. 10
INDIRIZZO STRATEGICO: TRASPORTI E DIRITTO ALLA MOBILITÀ**

OBIETTIVI STRATEGICI COLLEGATI				
M10_7.1	Venezia deve restare capitale dell'umanità per definizione, crocevia naturale tra il Nord ed il Sud, tra l'Est e l'Ovest, ponte con il Mar Mediterraneo lungo i principali corridoi europei, compatibilmente con il rispetto dell'ambiente			
OBIETTIVI OPERATIVI ANNUALI - TRIENNALI				
PROGRAMMI TRIENNALI	DIREZIONI COINVOLTE	2017	2018	2019
M10_7.1.1 - Mantenere l'arrivo delle navi da crociera alla Stazione Marittima	Dir. Sviluppo del Territorio e Città Sostenibile: A seguito delle scelte che effettuerà il Ministero Infrastrutture e Trasporti, l'AC potrebbe essere coinvolta nell'attuazione dei provvedimenti conseguenti sotto il profilo urbanistico. L'attuale destinazione è urbanisticamente compatibile. E' in fase di avvio un accordo di Programma con l'Autorità di Sistema Portuale che dovrebbe consentire di realizzare gli interventi di infrastrutturazione dell'area Portuale previsto dal piano Particolareggiato u2.	X	X	X
M10_7.1.2 - Promozione della "variante Tresse Est" e del Canale Vittorio Emanuele	Dir. Sviluppo del Territorio e Città Sostenibile: Si tratta di una competenza in capo all'Autorità di Sistema Portuale dell'Adriatico settentrionale, per cui il settore Tutela e Benessere Ambientale ha reso un parere al progetto da questa definito e l'AC potrebbe essere coinvolta nell'attuazione dei provvedimenti conseguenti sotto il profilo urbanistico.	X	X	X
M10_7.1.3 - Connessione della stazione ferroviaria di Mestre e dell'aeroporto con l'Alta Velocità	Dir. Sviluppo del Territorio e Città Sostenibile: In occasione della redazione del Piano degli Interventi, sarà necessario verificare la coerenza delle previsioni degli strumenti urbanistici comunali con gli obiettivi dell'amministrazione in merito allo sviluppo dell'alta velocità ferroviaria e alle sue ricadute negli ambiti urbani interessati. Tali obiettivi sono delineati nel Documento del Sindaco per il Piano degli interventi e prevedono il mantenimento della funzione di stazione di testa dell'alta velocità a Venezia Santa Lucia e di una fermata alla stazione di Mestre, che costituisca volano per i processi di rigenerazione dell'intera area urbana di riferimento, a partire dall'asse di via Piave.	X	X	
	Dir. Lavori Pubblici: Supportare la Direzione Sviluppo del territorio e Città Sostenibile al fine di progettare o verificare le infrastrutture necessarie alla connessione della stazione ferroviaria di Mestre e dell'aeroporto con l'alta Velocità.			X

OBIETTIVI STRATEGICI COLLEGATI

M10_7.2 Favorire gli investimenti sostenibili su porto, aeroporto e altri settori, come il turismo e la logistica

OBIETTIVI OPERATIVI ANNUALI - TRIENNALI

PROGRAMMI TRIENNALI	DIREZIONI COINVOLTE	2017	2018	2019
M10_7.2.2 - Valorizzazione e sviluppo dell'aeroporto Marco Polo, che già nel nome si qualifica come porta naturale verso l'Est e l'Oriente, promuovendo nuove rotte internazionali, garantendo i principi di sostenibilità, tutela ambientale e qualità della vita e dei cittadini	Dir. Lavori Pubblici: Supportare alla Direzione Sviluppo del territorio e Città Sostenibile al fine di progettare o verificare le infrastrutture necessarie alla valorizzazione e sviluppo dell'aeroporto Marco Polo.	X	X	X
	Dir. Sviluppo del Territorio e Città Sostenibile: Il Commissario Straordinario ha sottoscritto un Protocollo d'intesa con ENAC e SAVE per la realizzazione del terminale T2 nell'ambito della procedura di approvazione ministeriale del MASTERPLAN 2021 contenente l'insieme delle opere necessarie allo sviluppo aeroportuale nei prossimi decenni. La Direzione dovrà curare la redazione del provvedimento consiliare di ratifica del predetto protocollo d'intesa	X	X	
M10_7.2.3 - Sviluppo dell'area attorno all'aeroporto (Quadrante di Tesserà), integrandolo con la vocazione agricola del territorio circostante	Dir. Sviluppo del Territorio e Città Sostenibile: L'Amministrazione è interessata allo sviluppo dell'aeroporto Marco Polo quale hub internazionale. In quest'ambito sarà necessaria anche una riflessione sulle ipotesi di sviluppo delle aree limitrofe all'aeroporto, in particolare quelle definite come "Quadrante Tesserà", verificando la possibilità di integrazione con la vocazione agricola del territorio circostante. La redazione del nuovo Piano degli Interventi sarà l'occasione per delineare le scelte pianificatorie per l'area, nonché gli strumenti tecnici e giuridici per la loro attuazione.	X	X	X
M10_7.2.4 - Promozione del District Park, che renderà Porto Marghera il polo logistico a maggior valore del Mediterraneo, con benefici diretti e indotti sul territorio retrostante e l'intero Nordest	Settore Progetti Strategici dell'Amministrazione: Facilitare l'attuazione di progetti di sviluppo del settore della logistica industriale integrata; Coordinare il programma di azioni finalizzato alla realizzazione del distretto dell'autotrasporto a Porto Marghera; Partecipare al gruppo di lavoro finalizzato alla definizione dei contenuti del Piano Regolatore Portuale; Rilascio dei titoli abilitativi e autorizzativi urbanistico-edilizi necessari all'insediamento di attività portuali-logistiche.	X	X	X
	Dir. Lavori Pubblici: Supportare il Settore Progetti Strategici dell'Amministrazione al fine di progettare o verificare le infrastrutture necessarie alla promozione del District Park.	X	X	X

**MISSIONE DI BILANCIO N. 11
INDIRIZZO STRATEGICO: SOCCORSO CIVILE**

OBIETTIVI STRATEGICI COLLEGATI				
M11_5.2	Tutela dell'integrità della vita, dei beni, degli insediamenti e dell'ambiente dai danni derivanti da eventi calamitosi			
OBIETTIVI OPERATIVI ANNUALI - TRIENNALI				
PROGRAMMI TRIENNALI	DIREZIONI COINVOLTE	2017	2018	2019
M11_5.2.1 - Azioni di previsione e prevenzione dei rischi, di soccorso alla popolazione e per il contrasto ed il superamento dell'emergenza, anche attraverso la collaborazione con Gruppi Comunali di Volontariato e numerose Associazioni convenzionate	Dir. Polizia Locale: Predisporre attività e procedure necessarie all'approvazione del Piano di emergenza comunale da parte del Consiglio Comunale; esercitazione a livello distrettuale per la verifica delle procedure previste nel piano.	X	X	

**MISSIONE DI BILANCIO N. 12
INDIRIZZO STRATEGICO: DIRITTI SOCIALI, POLITICHE SOCIALI E FAMIGLIA**

OBIETTIVI STRATEGICI COLLEGATI				
M12_4.1	Tutelare e migliorare il livello dei servizi sanitari e sociali			
OBIETTIVI OPERATIVI ANNUALI - TRIENNALI				
PROGRAMMI TRIENNALI	DIREZIONI COINVOLTE	2017	2018	2019
M12_4.1.1 - Rafforzare i collegamenti con l'ospedale e i distretti sanitari	Dir. Sviluppo del Territorio e Città Sostenibile: Nell'ambito delle revisioni e miglioramenti delle reti di trasporto pubblico e dei servizi su gomma in particolare, privilegiare i servizi per e tra le strutture sanitarie del territorio comunale metropolitano	X	X	X
M12_4.1.2 - Costruzione di un sistema informativo che raccolga in modo automatico tutte le prestazioni economiche erogate dal Comune per consentire di accedere da parte dei cittadini al proprio "fascicolo sociale" che riporta la rappresentazione aggiornata delle agevolazioni erogate, nonché consenta di effettuare puntuali verifiche sull'assistenza ricevuta dai singoli cittadini richiedenti, oltre a catalogare le prestazioni erogate secondo criteri uniformi e condivisi.	Dir. Coesione Sociale, Servizi alla Persona e Benessere di Comunità: Si intende avviare l'intervento del PON Metro "Anagrafe unica delle prestazioni - Sistema unico delle prestazioni sociali" (2016-2023) prevedendo le seguenti azioni e ambiti progettuali: - progettare e realizzare il sistema informativo delle prestazioni sociali e abitative che consenta di raccogliere informazioni sull'utenza nelle diverse fasi (dalla presa in carico all'erogazione del singolo intervento), al fine erogare con maggior equità e programmare un uso più efficiente delle risorse economiche; - rendere disponibili e ordinati i dati relativi agli utenti ed alle prestazioni sociali erogate dal Comune atutti; - mappare e integrare i gestionali delle prestazioni sociali in uso.	X	X	X
	Dir. Finanziaria: Gestire i pagamenti funzionali alla gestione del "fascicolo sociale". Monitorare la realizzazione del sistema informativo, finanziato nell'ambito del PON Metro	X	X	X
	Dir. Sviluppo Organizzativo e Strumentale: Prosecuzione della collaborazione all'obiettivo della Direzione Coesione Sociale, Servizi alla Persona e Benessere di Comunità per la chiusura della fase sperimentale del nuovo sistema di raccolta dati e definitivo utilizzo generalizzato del sistema informativo.	X	X	X

OBIETTIVI OPERATIVI ANNUALI - TRIENNALI

PROGRAMMI TRIENNALI	DIREZIONI COINVOLTE	2017	2018	2019
M12_4.1.3 - Azioni di cura delle molte persone anziane che vivono nel nostro territorio, mediante ampliamento delle forme di assistenza domiciliare per quelle che vivono da sole e con il coinvolgimento di quelle ancora attive nella vita sociale della città.	Dir. Coesione Sociale, Servizi alla Persona e Benessere di Comunità: L'Istituzione Centri di Soggiorno si propone di implementare l'offerta di eventi socio culturali dedicati agli anziani anche per il 2017/18 e 19 per sostenere il benessere e per favorire l'aggregazione sociale delle persone anziane ancora attive.	X	X	X
	Dir. Coesione Sociale, Servizi alla Persona e Benessere di Comunità: Costruire un "reticolo" di relazioni tra le persone che vivono nello stesso quartiere, sviluppando il senso di responsabilità e di accoglienza da parte delle persone, dando attuazione concreta al principio di sussidiarietà orizzontale e attivando azioni di prossimità e solidarietà sociale al fine di migliorare l'inclusione sociale, il benessere e il senso di sicurezza delle persone anziane.	X	X	X
M12_4.1.4 - Incentivazione dei progetti di orto urbano	Dir. Coesione Sociale, Servizi alla Persona e Benessere di Comunità: Implementare e sviluppare i progetti di orto urbano attraverso una migliore organizzazione dei servizi ed il coinvolgimento degli assegnatari nella gestione degli stessi diffondendo le buone pratiche e l'informazione ai cittadini sulla regolamentazione prevista.	X	X	X
M12_4.1.5 - Semplificazione dell'iter di concessione degli spazi verdi di prossimità ad associazioni di volontariato per la loro cura e il mantenimento	Dir. Finanziaria: Supportare le attività degli uffici competenti in materia.	X	X	X
	Dir. Coesione Sociale, Servizi alla Persona e Benessere di Comunità: Collaborare con le direzioni competenti nella stesura del regolamento per la tutela dei beni comuni del Comune di Venezia attivando le reti delle associazioni di volontariato nelle attività finalizzate al prendersi cura dei beni comuni e valorizzando la "restituzione sociale" da parte dei cittadini dei contributi economici ricevuti.	X	X	X

OBIETTIVI STRATEGICI COLLEGATI

M12_4.2 La centralità del ruolo della famiglia negli interventi del welfare

OBIETTIVI OPERATIVI ANNUALI - TRIENNALI

PROGRAMMI TRIENNALI	DIREZIONI COINVOLTE	2017	2018	2019
M12_4.2.1 - Introduzione del "Fattore Famiglia" alle addizionali comunali, alle imposte locali e alle tariffe dei servizi, tenendo conto dei carichi familiari	Dir. Coesione Sociale, Servizi alla Persona e Benessere di Comunità: Informare attraverso materiali multi linguistici alle famiglie immigrate su diritti e doveri nell'accesso ai servizi cittadini, con riferimento anche alle tariffe e facilitazioni, riferite ai carichi familiari.		X	
M12_4.2.2 - Favorire il controsodo delle giovani famiglie in centro storico e nelle isole, attivando politiche di incentivazione all'arrivo di aziende e posti di lavoro	Dir. Servizi al Cittadino e Imprese: Il Settore Sportello Unico Edilizia svilupperà un'analisi dell'attuale Regolamento edilizio comunale, al fine di giungere alla definizione, di concerto con la Direzione Sviluppo del Territorio e Città Sostenibile, di un nuovo Regolamento in materia. Verrà seguita la fase di redazione del nuovo testo, nella quale verrà prestata particolare attenzione alle esigenze delle giovani famiglie in centro storico e nelle isole.	X	X	X
M12_4.2.3 - Rendere gli uffici comunali accoglienti per i cittadini, con servizi dedicati per le giovani mamme (nursery), la connessione ad Internet gratuita e un sistema automatico di rilascio dei certificati	Dir. Servizi al Cittadino e Imprese: Ci si propone di gestire a regime le certificazioni on-line relative ai Servizi Demografici, avviate sperimentalmente alla fine del 2016, di monitorarne l'utilizzo e valutarne la possibile estensione anche ad altre certificazioni.	X	X	
	Dir. Finanziaria: Supportare le attività degli uffici competenti in materia	X	X	X
	Dir. Sviluppo Organizzativo e Strumentale: Diffusione negli uffici comunali individuati con l'Amministrazione dell'accesso wifi libero e gratuito e implementazione del sistema di richiesta e rilascio dei certificati del comune tramite il Sistema Pubblico di Identità Digitale.	X	X	
M12_4.2.4 - La famiglia come luogo di prima educazione alla relazione, all'accettazione dell'altro e di consultazione riguardo alle politiche scolastiche	Dir. Lavori Pubblici: Proseguire con la progettazione e la realizzazione degli interventi di miglioramento degli edifici aperti al pubblico, al fine di consentire una migliore e confortevole fruizione degli uffici.	X	X	X
	Dir. Sviluppo Organizzativo e Strumentale: Aumento della comunicazione tra il Comune e le famiglie tramite nuove modalità operative quali giornate formative e focus group finalizzate ad aumentare la consapevolezza delle famiglie e contemporaneamente acquisire suggerimenti per il miglioramento delle politiche scolastiche.	X	X	
M12_4.2.5 - Elaborare un piano del Commercio che stabilisca orari di apertura legati alle necessità delle donne e delle famiglie, disincentivando le aperture domenicali dei centri commerciali	Dir. Finanziaria: Supportare le attività degli uffici competenti in materia.	X	X	

OBIETTIVI STRATEGICI COLLEGATI

M12_8.1 Aggiornamento del sistema di welfare

OBIETTIVI OPERATIVI ANNUALI - TRIENNALI

PROGRAMMI TRIENNALI	DIREZIONI COINVOLTE	2017	2018	2019
M12_8.1.1 - Sostenere tutte le politiche di conciliazione dei tempi di vita e di lavoro, allargando o modificando gli orari di apertura dei servizi all'infanzia, favorendo l'integrazione territoriale tra le scuole pubbliche e quelle paritarie	Dir. Coesione Sociale, Servizi alla Persona e Benessere di Comunità: Offrire agli operatori del mondo della scuola e alle famiglie dei bambini/ragazzi, anche stranieri neo arrivati, supporti formativi e rielaborativi, gruppali e/o individuali, che favoriscano la conciliazione dei tempi vita-lavoro anche attraverso forme di reciproco supporto e mutuo-aiuto tra famiglie.	X	X	X
	Dir. Sviluppo Organizzativo e Strumentale: A seguito dell'ampliamento degli orari di apertura dei servizi per l'infanzia effettuato nel 2016, si intende valutare il mantenimento e/o l'aumento. Verranno aperti nel corso del triennio ulteriori sportelli territoriali per agevolare l'accesso ai servizi per l'infanzia e scolastici in generale.	X	X	
M12_8.1.2 - Revisione trasparente degli appalti	Dir. Finanziaria: Ricorrere ad appositi elenchi per le modalità di scelta del contraente e adeguamento del regolamento comunale dei contratti.	X	X	X
M12_8.1.3 - Gestione del budget dedicato ai servizi sociali, per migliorare la qualità dei servizi ai cittadini e garantendo maggiore cura a chi si trova in situazioni di bisogno	Dir. Coesione Sociale, Servizi alla Persona e Benessere di Comunità: Progettare e realizzare uno schema in formato digitale di raccolta dati, che possa periodicamente fornire al cittadino, il maggior numero di informazioni in merito ai servizi sociali erogati, in relazione al budget dedicato al fine di migliorare ma anche rendere più fruibili le informazioni messe a disposizione del cittadino.	X	X	X

**MISSIONE DI BILANCIO N. 14
INDIRIZZO STRATEGICO: SVILUPPO ECONOMICO E COMPETITIVITÀ**

OBIETTIVI STRATEGICI COLLEGATI				
M14_2.1	Promuovere lo sviluppo economico, in un'ottica di sostenibilità ambientale, per la rivitalizzazione socio economica della Città			
OBIETTIVI OPERATIVI ANNUALI - TRIENNALI				
PROGRAMMI TRIENNALI	DIREZIONI COINVOLTE	2017	2018	2019
M14_2.1.1 - Creazione di un'Agenzia di sviluppo del territorio che recuperi, intercetti e si interfacci con gli investitori nazionali ed internazionali	Settore Progetti Strategici dell'Amministrazione: Supportare la predisposizione di istruttorie tecniche relative alle aree oggetto di promozione e valorizzazione da parte della costituenda Fondazione Agenzia di Sviluppo; Collaborazione nella definizione delle attività finalizzate allo sviluppo economico del territorio che saranno realizzate dalla costituenda Fondazione Agenzia di Sviluppo; Interfaccia con Fondazione Agenzia di Sviluppo.	X	X	
	Dir. Finanziaria: Individuare i cespiti patrimoniali interessati dalla creazione della Fondazione Agenzia di Sviluppo - definizione delle procedure di trasferimento dei beni individuati all'agenzia di sviluppo	X		
	Dir. Sviluppo del Territorio e Città Sostenibile: Creare un sistema GIS ed elaborazione dei dati di natura urbanistica ed edilizia e quelli relativi alle infrastrutture e successivo aggiornamento	X	X	
M14_2.1.2 - Formulazione di proposte di aggiornamento della legislazione speciale sulla salvaguardia di Venezia per garantire la sua applicabilità	Dir. Servizi al Cittadino e Imprese: Definire una proposta per un nuovo sistema autorizzativo in materia di scarichi reflui civili e assimilabili recapitanti in laguna.	X	X	
	Dir. Finanziaria: Supportare le attività degli uffici competenti in materia.	X	X	
	Dir. Sviluppo del Territorio e Città Sostenibile: Procedere ad un'analisi storico-giuridica della LSV fino alla redazione di una proposta di definizione di un nuovo testo di legge, contenente, tra l'altro, azioni a sostegno della riqualificazione edilizia degli immobili del Centro Storico ed Isole. Successivo monitoraggio iter procedurale della proposta.	X	X	

OBIETTIVI OPERATIVI ANNUALI - TRIENNALI				
PROGRAMMI TRIENNALI	DIREZIONI COINVOLTE	2017	2018	2019
M14_2.1.3 - Allargamento e valorizzazione della zona franca per accrescere il vantaggio competitivo	Settore Progetti Strategici dell'Amministrazione: Analizzare gli aspetti urbanistici, amministrativi, economici e fiscali connessi alle zone franche e zone franche urbane; Partecipare alle attività del tavolo tecnico promosso dal Ministero dell'Economia e delle Finanze per la valutazione di un ampliamento della zona franca di Porto Marghera.	X		
M14_2.1.4 - Rilancio dell'area di Porto Marghera a partire dall'applicazione dei protocolli già sottoscritti con l'uscita dal SIN e garantendo tempi certi e procedure certe per le bonifiche	Settore Progetti Strategici dell'Amministrazione: Collaborare alla definizione della strumentazione di programmazione e delle strategie finalizzate alla reindustrializzazione e al recupero delle aree di Porto Marghera; Collaborare alla definizione delle modalità e degli strumenti operativi promossi dall'A.C. al fine di superare le questioni ambientali che condizionano lo sviluppo dell'area; Accompagnare e facilitare iniziative e progetti di soggetti imprenditoriali finalizzati alla reindustrializzazione e al recupero di aree dismesse.	X	X	X
	Dir. Sviluppo del Territorio e Città Sostenibile: Monitorare i procedimenti di bonifica all'interno della perimetrazione del Sito di Interesse Nazionale di "Venezia - Porto Marghera", per verificare il rispetto delle tempistiche e la completa applicazione delle soluzioni tecniche ed amministrative definite dai protocolli operativi dell'Accordo di Programma del 16/04/2012 (e s.m.i.), quindi individuare gli aspetti di maggiore criticità ed elaborare le eventuali possibili soluzioni ed i correttivi adottabili.	X	X	

OBIETTIVI OPERATIVI ANNUALI - TRIENNALI				
PROGRAMMI TRIENNALI	DIREZIONI COINVOLTE	2017	2018	2019
M14_2.1.5 - Favorire ed incentivare lo sviluppo verticale delle città della terraferma, con il contestuale recupero delle periferie, ricucendo il tessuto urbano e superando le barriere ferroviarie e stradali, i vuoti urbani e i quartieri popolari isolati	Dir. Finanziaria: Supportare le attività degli uffici competenti in materia.	X	X	X
	Dir. Lavori Pubblici: Effettuare il supporto progettuale e tecnico alla Direzione Sviluppo del Territorio e Città Sostenibile al fine di valutare le infrastrutture e le opere pubbliche necessarie allo sviluppo della città verticale e al recupero delle periferie.	X	X	X
	Dir. Sviluppo del Territorio e Città Sostenibile: Il Settore Pianificazione Generale per il triennio 2016-2018 è quello di completare il quadro della pianificazione urbanistica comunale con l'elaborazione del nuovo Piano degli Interventi (PI). Il nuovo Piano Regolatore Comunale (PRC) è costituito unitariamente dal PAT e dal PI. Tale obiettivo è attuabile sia attraverso l'adozione di un nuovo strumento urbanistico generale unitario, sia attraverso una serie di modifiche puntuali agli strumenti urbanistici esistenti. L'attività richiederà il coinvolgimento di tutte le Direzioni/Settori comunali interessati (Lavori Pubblici, Mobilità, Ambiente, Edilizia ecc.) e, per i temi di scala sovracomunale, della Città Metropolitana, impegnata a sua volta nella pianificazione strategica e territoriale di scala metropolitana. Il Settore Sviluppo ed Utilizzo del Territorio intende promuovere in sede di pianificazione attuativa nuove composizioni architettoniche a sviluppo verticale attraverso sistema integrato di benefici per il privato e la parte pubblica.	X	X	X

**MISSIONE DI BILANCIO N. 19
INDIRIZZO STRATEGICO: RELAZIONI INTERNAZIONALI**

OBIETTIVI STRATEGICI COLLEGATI				
M19_6.3	Gestione e sviluppo delle relazioni con enti internazionali per quanto riguarda le attività inerenti la rappresentanza del Comune			
OBIETTIVI OPERATIVI ANNUALI - TRIENNALI				
PROGRAMMI TRIENNALI	DIREZIONI COINVOLTE	2017	2018	2019
M19_6.3.1 – Realizzazione e sviluppo delle attività legate alle politiche internazionali, gestione delle relazioni con enti ed istituzioni internazionali per quanto riguarda le funzioni di rappresentanza del Comune, gemellaggi e promozione dell'immagine dell'Ente	Direzione Amministrativa e affari istituzionali: Venezia è riuscita a creare una intensa rete di relazioni internazionali nelle quali può essere di stimolo ad altri e imparare dalle migliori esperienze altrui. Per utilizzare al meglio questa opportunità è indispensabile organizzare e supportare eventi internazionali che si svolgono in Città, partecipare a Reti Internazionali di Città ed effettuare illustrazioni tecniche ai visitatori istituzionali di tutto il mondo, indirizzati sui temi che sono di maggior interesse quali "Stimolare la diversificazione economica" e "Affrontare i cambiamenti climatici".	X	X	X

CITTA' DI
VENEZIA



Sezione Operativa (SEO)

2017 / 2019

Parte seconda

CITTA' DI
VENEZIA



Sezione Operativa (SEO)

2017 / 2019

Parte Seconda

**Programmazione del fabbisogno
di personale**

PIANO OCCUPAZIONALE 2017/2019

Anno 2017	Anno 2018	Anno 2019
Assunzione del Direttore Generale. Assunzione a tempo determinato ai sensi dell'art. 110 del D. Lgs n. 267/2000 di n. 3 Direttori e 3 Dirigenti a parziale copertura del turn over del personale di qualifica dirigenziale.	Assunzione a tempo determinato ai sensi dell'art. 110 del D. Lgs n. 267/2000 di n. 5 Dirigenti a copertura del turn over del personale di qualifica dirigenziale.	
Assunzione, tramite indizione ed espletamento di selezione pubblica di n. 70 unità con profilo Agente di Polizia Municipale cat. C1 con contratti di formazione lavoro.		
Assunzione di personale (n. 80) di varie categorie e profili, nei limiti finanziari ed assunzionali vigenti e sulla base delle necessità dell'Ente e delle disponibilità economiche, mediante: - utilizzo graduatorie concorsi 2014 riservati ai sensi dell'art.4 comma 6 del D.Lgs 101/2013 (stabilizzazioni); - indizione di concorsi pubblici per varie categorie/profili con riserva fino al 40% dei posti ai sensi dell'art. 35 c. 3bis lettera a) del D.Lgs. 165/2001;	Assunzione per la copertura dei posti vacanti in vari profili e categorie nei limiti finanziari e assunzionali vigenti mediante scorrimento delle vigenti graduatorie.	
Assunzioni di soggetti disabili mediante utilizzo della vigente graduatoria e/o indizione di concorsi pubblici al fine del raggiungimento della percentuale di cui all'art. 3 della legge n. 68/99 previo espletamento della procedura di mobilità ex art. 30 D.Lgs. 165/2001.	Assunzioni di soggetti disabili mediante utilizzo della vigente graduatoria e/o indizione di concorsi pubblici al fine del raggiungimento della percentuale di cui all'art. 3 della legge n. 68/99 previo espletamento della procedura di mobilità ex art. 30 D.Lgs. 165/2001.	Assunzioni di soggetti disabili mediante utilizzo della vigente graduatoria e/o indizione di concorsi pubblici al fine del raggiungimento della percentuale di cui all'art. 3 della legge n. 68/99 previo espletamento della procedura di mobilità ex art. 30 D.Lgs. 165/2001.

Saranno assicurate durante l'intero triennio compatibilmente con i limiti imposti dalla normativa vigente le assunzioni a tempo determinato necessarie a garantire la funzionalità degli uffici e dei servizi.

Si dà atto che è pervenuta la Deliberazione n. 363/2016 della Corte dei Conti – Sezione Regionale di Controllo per il Veneto contenente prescrizioni, raccomandazioni ed inviti con riferimento al controllo effettuato sul bilancio consuntivo 2013 del Comune di Venezia.

Tali prescrizioni ricordano come le previsioni occupazionali indicate in tabella siano subordinate al rispetto dei vincoli in materia di personale e delle altre limitazioni ed obblighi imposti dalla legislazione finanziaria vigente, da accertarsi in fase assunzionale.

In ottemperanza alla deliberazione della Corte dei Conti, si procederà all'avvio delle procedure selettive e delle assunzioni indicate nel piano di cui sopra previa acquisizione, per ciascuna procedura, dell'asseverazione del Collegio dei Revisori:

- 1) in ordine all'applicazione delle sanzioni conseguenti alla violazione del patto di stabilità 2013;**
- 2) relativa alla capacità dell'Ente di rispettare i vincoli di finanza pubblica e quelli in materia di personale per gli anni 2017/2018/2019.**

CITTA' DI
VENEZIA



Sezione Operativa (SEO)

2017 / 2019

Parte Seconda

Programmazione in materia di
lavori pubblici



Programma triennale 2017 - 2018 - 2019

Gli interventi che contengono nell'oggetto il termine **Terraferma** si intendono estesi alle seguenti aree: Favaro Veneto, Campalto, Dese, Tessera, Cipressina, Zelarino, Trivignano, Chrirignago, Gazzera, Asseggiano, Marghera, Catene, Malcontenta, Fusina, Mestre, Carpenedo, Bissuola, San Lorenzo, Terraglio, Marocco, Villaggio San Marco.

Gli interventi che contengono nell'oggetto il termine **Venezia nord** si intendono estesi ai seguenti sestieri: Cannaregio, S. Marco e Castello.

Gli interventi che contengono nell'oggetto il termine **Venezia sud** si intendono estesi ai seguenti sestieri: S. Polo, S. Croce, Dorsoduro e Giudecca.

C.I.	cat.	tip.	Municipalità	Oggetto	priorità	Importo 2017	Importo 2018	Importo 2019
Categoria: A01-01 Stradali - Tipologia: 01 Nuova costruzione								
11858	A01-01	01	Chirignago Zelarino	PISTA CICLABILE SU EX LINEA FERROVIARIA VENEZIA-TRENTO	1		600.000,00	
12791	A01-01	01	Marghera	ITINERARIO BICIPLAN - MESSA IN SICUREZZA DI VIA PADANA CON LA REALIZZAZIONE DI MARCIAPIEDI , PISTA CICLABILE E FERMATE BUS - 2°LOTTO	3		600.000,00	
13431	A01-01	01	Terraf. Mun. diverse	COMPLETAMENTO PISTA CICLABILE TESSERA/FAVARO 3° E 4° LOTTO	2			1.120.000,00
13842	A01-01	01	Venezia e Terraferma	PISTA CICLABILE PER VENEZIA: OPERE COMPLEMENTARI DI COLLEGAMENTO CON LA RETE CICLABILE ESISTENTE (INTERVENTO PON METRO)	1	1.500.000,00		
13933	A01-01	01	Favaro Veneto	PERCORSO CICLABILE E PEDONALE DI COLLEGAMENTO TRA IL CENTRO DI FAVARO E L'ABITATO DI VIA CA' SOLARO	1		320.000,00	
14068	A01-01	01	Mestre Carpenedo	PASSERELLA CICLOPEDONALE SU VIA ZANOTTO E PERCORSO DI COLLEGAMENTO ALTERNATIVO A VIA COLOMBO (INTERVENTO PON METRO)	1	400.000,00		
14093	A01-01	01	Chirignago Zelarino	COMPLETAMENTO PERCORSO CICLOPEDONALE LUNGO VIA SCARAMUZZA DA VIA CAPRERA A VIA GATTA	1		1.300.000,00	
14200	A01-01	01	Venezia Murano Burano	E.B.A. REALIZZAZIONE NUOVE RAMPE PONTI VENICE MARATHON	1	500.000,00		
Totale Tipologia 01						2.400.000,00	2.820.000,00	1.120.000,00
Categoria: A01-01 Stradali - Tipologia: 04 Ristrutturazione								
13710	A01-01	04	Terraf. Mun. diverse	INTERVENTI DI RIPRISTINO FUNZIONALE E MESSA IN SICUREZZA VIABILITÀ TERRAFERMA	1	1.650.000,00		
13869	A01-01	04	Terraf. Mun. diverse	RIPRISTINO FUNZIONALE SEGNALETICA VERTICALE/ORIZZONTALE E MESSA IN SICUREZZA VIABILITÀ TERRAFERMA	1	800.000,00		
13871	A01-01	04	Marghera	MESSA IN SICUREZZA PIAZZA S. ANTONIO E PIAZZA MERCATO, A MARGHERA	1			300.000,00
13873	A01-01	04	Terraf. Mun. diverse	MESSA IN SICUREZZA, RIPRISTINO STRUTTURALE E FUNZIONALE VIABILITÀ PRINCIPALE E SECONDARIA TERRAFERMA	1	1.126.470,00		
13876	A01-01	04	Marghera	ADEGUAMENTO NORMATIVO SISTEMI DI SICUREZZA NUOVO CAVALCAVIA SUPERIORE DI MARGHERA (LOTTO 1)	1	1.000.000,00		

Ordinamento		Programma Triennale 2017-2018-2019					N° Interventi : 120		
Stampa per CategoriaTipologia									

C.I.	cat.	tip.	Municipalità	Oggetto	priorità	Importo 2017	Importo 2018	Importo 2019
13900	A01-01	04	Terraf. Mun. diverse	RIPRISTINO FUNZIONALE SEGNALETICA VERTICALE/ORIZZONTALE E MESSA IN SICUREZZA VIABILITÀ TERRAFERMA	1		800.000,00	
14019	A01-01	04	Terraf. Mun. diverse	INTERVENTI DI RIPRISTINO FUNZIONALE E MESSA IN SICUREZZA VIABILITÀ TERRAFERMA	1		2.792.930,00	
14032	A01-01	04	Terraf. Mun. diverse	RIPRISTINO FUNZIONALE SEGNALETICA VERTICALE/ORIZZONTALE E MESSA IN SICUREZZA VIABILITÀ TERRAFERMA	1			800.000,00
14033	A01-01	04	Terraf. Mun. diverse	INTERVENTO DI RIPRISTINO FUNZIONALE E MESSA IN SICUREZZA VIABILITÀ TERRAFERMA	1			2.425.850,00
Totale Tipologia 04						4.576.470,00	3.592.930,00	3.525.850,00

Categoria: A01-01 Stradali - Tipologia: 06 Manutenzione

13233	A01-01	06	Venezia Murano Burano	SISTEMAZIONE PAVIMENTAZIONE PROCURATIE VECCHIE E ALA NAPOLEONICA	1	300.000,00		
13239	A01-01	06	Venezia Murano Burano	PONTE DELLA ZECCA A SAN MARCO	1	1.000.000,00		
13901	A01-01	06	Terraf. Mun. diverse	ADEGUAMENTO NORMATIVO BARRIERE DI SICUREZZA CAVALCAFERROVIA DI MESTRE	1		1.000.000,00	
13902	A01-01	06	Terraf. Mun. diverse	ADEGUAMENTO NORMATIVO BARRIERE DI SICUREZZA CAVALCAFERROVIA DI MESTRE	2			1.000.000,00
13917	A01-01	06	Venezia Murano Burano	GESTIONE TERRITORIALE VENEZIA NORD	1	1.300.000,00		
13918	A01-01	06	Venezia Murano Burano	GESTIONE TERRITORIALE VENEZIA NORD	1		1.300.000,00	
13919	A01-01	06	Venezia Murano Burano	GESTIONE TERRITORIALE VENEZIA SUD	1	1.200.000,00		
13920	A01-01	06	Venezia Murano Burano	GESTIONE TERRITORIALE VENEZIA SUD	1		1.200.000,00	
13921	A01-01	06	Venezia Murano Burano	GESTIONE TERRITORIALE ISOLE LAGUNARI	1	200.000,00		
13922	A01-01	06	Venezia Murano Burano	GESTIONE TERRITORIALE ISOLE LAGUNARI	1		200.000,00	

C.I.	cat.	tip.	Municipalità	Oggetto	priorità	Importo 2017	Importo 2018	Importo 2019
13923	A01-01	06	Lido Pellestrina	GESTIONE TERRITORIALE LIDO E PELLESTRINA	1	300.000,00		
13924	A01-01	06	Lido Pellestrina	GESTIONE TERRITORIALE LIDO E PELLESTRINA	1		300.000,00	
14046	A01-01	06	Venezia Mun. diverse	GESTIONE TERRITORIALE VENEZIA NORD	1			1.300.000,00
14047	A01-01	06	Venezia Mun. diverse	GESTIONE TERRITORIALE VENEZIA SUD	1			1.200.000,00
14048	A01-01	06	Venezia Mun. diverse	GESTIONE TERRITORIALE - MURANO BURANO S.ERASMO	1			200.000,00
14049	A01-01	06	Lido Pellestrina	GESTIONE TERRITORIALE LIDO E PELLESTRINA	1			300.000,00
14167	A01-01	06	Terraf. Mun. diverse	ADEGUAMENTO NORMATIVO SISTEMI DI SICUREZZA NUOVO CAVALCAVIA SUPERIORE DI MARGHERA (LOTTO II)	2		1.000.000,00	
Totale Tipologia 06						4.300.000,00	5.000.000,00	4.000.000,00
Totale Categoria A01-01						11.276.470,00	11.412.930,00	8.645.850,00

C.I.	cat.	tip.	Municipalità	Oggetto	priorità	Importo 2017	Importo 2018	Importo 2019
Categoria: A01-04 Marittime lacuali e fluviali - Tipologia: 01 Nuova costruzione								
13865	A01-04	01	Venezia Murano Burano	REALIZZAZIONE NUOVO PONTILE GALLEGGIANTE DI IMBARCO SBARCO PERSONE A SERVIZIO TAXI A MURANO	1	110.000,00		
Totale Tipologia 01						110.000,00		
Categoria: A01-04 Marittime lacuali e fluviali - Tipologia: 06 Manutenzione								
13371	A01-04	06	Venezia e Terraferma	MANUTENZIONE DELLA MICROPORTUALITÀ DEL CENTRO STORICO DI VENEZIA - PONTILI TAXI ACQUEI IMBARCO/SBARCO PERSONE PRESSO LA FONDAMENTA SANTA CHIARA E PRESSO L'AEROPORTO	1		150.000,00	
13866	A01-04	06	Venezia Murano Burano	MANUTENZIONE STRAORDINARIA DELLE PASSERELLE DIPORTISTI IN CANAL DI SAN PIERO (CALLE MARRAFONI, CAMPO SAN PIETRO 2, CALLE SANT'ISEPO, ECC.)	1	300.000,00		
13934	A01-04	06	Venezia Murano Burano	INTERVENTI DI MANUTENZIONE DIFFUSA SU MANUFATTI DI MICROPORTUALITÀ URBANA DEL CENTRO STORICO DI VENEZIA	1	300.000,00		
13935	A01-04	06	Venezia Murano Burano	INTERVENTI DI MANUTENZIONE DIFFUSA SU MANUFATTI DI MICROPORTUALITÀ URBANA DEL CENTRO STORICO DI VENEZIA	1		500.000,00	
14021	A01-04	06	Venezia Mun. diverse	INTERVENTI DI MANUTENZIONE DIFFUSA SU MANUFATTI DI MICROPORTUALITÀ URBANA DEL CENTRO STORICO E ISOLE	1			250.000,00
Totale Tipologia 06						600.000,00	650.000,00	250.000,00
Totale Categoria A01-04						710.000,00	650.000,00	250.000,00

C.I.	cat.	tip.	Municipalità	Oggetto	priorità	Importo 2017	Importo 2018	Importo 2019
------	------	------	--------------	---------	----------	--------------	--------------	--------------

Categoria: A02-05 Difesa del suolo - Tipologia: 06 Manutenzione

14195	A02-05	06	Mestre Carpenedo	SISTEMAZIONE E SEMINA DEL TAPPETO ERBOSO DELL'AREA "PUNTA SAN GIULIANO"	1	230.000,00		
-------	--------	----	------------------	---	---	------------	--	--

Totale Tipologia 06**230.000,00****Totale Categoria A02-05****230.000,00**

C.I.	cat.	tip.	Municipalità	Oggetto	priorità	Importo 2017	Importo 2018	Importo 2019
<u>Categoria: A02-11 Opere di protezione dell'ambiente - Tipologia: 03 Recupero</u>								
13826	A02-11	03	Mestre Carpenedo	BONIFICA DEI SUOLI ZONA VILLAGGIO SAN MARCO MESTRE	1	4.200.000,00		
14070	A02-11	03	Terraf. Mun. diverse	SISTEMAZIONE OPERE A VERDE E RECUPERO AREE GIOCO PRESSO I PARCHI PUBBLICI IN TERRAFERMA (INTERVENTO PON METRO)	1	250.000,00		
14071	A02-11	03	Venezia Mun. diverse	SISTEMAZIONE OPERE A VERDE E RECUPERO AREE GIOCO PRESSO I PARCHI PUBBLICI IN CENTRO STORICO E ISOLE (INTERVENTO PON METRO)	1	250.000,00		
Totale Tipologia 03						4.700.000,00		
<u>Categoria: A02-11 Opere di protezione dell'ambiente - Tipologia: 06 Manutenzione</u>								
13008	A02-11	06	Terraf. Mun. diverse	MANUTENZIONE PROGRAMMATA DEL VERDE DI PERTINENZA DELL'ISTITUZIONE IL BOSCO E GRANDI PARCHI	1	300.000,00		
13292	A02-11	06	Terraf. Mun. diverse	MANUTENZIONE PROGRAMMATA DEL VERDE DI PERTINENZA DELL'ISTITUZIONE BOSCO E GRANDI PARCHI	1		300.000,00	
14030	A02-11	06	Terraf. Mun. diverse	MANUTENZIONE PROGRAMMATA DEL VERDE DI PERTINENZA DELL'ISTITUZIONE BOSCO E GRANDI PARCHI	1			300.000,00
14185	A02-11	06	Terraf. Mun. diverse	MANUTENZIONE AREE VERDI TERRAFERMA	1	150.000,00		
Totale Tipologia 06						450.000,00	300.000,00	300.000,00
Totale Categoria A02-11						5.150.000,00	300.000,00	300.000,00

C.I.	cat.	tip.	Municipalità	Oggetto	priorità	Importo 2017	Importo 2018	Importo 2019
Categoria: A05-08 Edilizia sociale e scolastica - Tipologia: 06 Manutenzione								
13640	A05-08	06	Venezia Murano Burano	MANUTENZIONE STRAORDINARIA DELLA SCUOLA DELL'INFANZIA "PRINCIPESSA MARIA LETIZIA" DI MURANO	1		300.000,00	
13891	A05-08	06	Lido Pellestrina	INTERVENTI DI MANUTENZIONE E ADEGUAMENTO NELLE SCUOLE DEL LIDO, PELLESTRINA, MURANO, BURANO E S. ERASMO	1		600.000,00	
13892	A05-08	06	Lido Pellestrina	INTERVENTI DI MANUTENZIONE E ADEGUAMENTO NELLE SCUOLE DEL LIDO, PELLESTRINA, MURANO, BURANO E S. ERASMO	1	600.000,00		
13913	A05-08	06	Venezia Murano Burano	INTERVENTI DI MANUTENZIONE E ADEGUAMENTO NELLE SCUOLE DEL CENTRO STORICO	1	700.000,00		
13914	A05-08	06	Venezia Murano Burano	INTERVENTI DI MANUTENZIONE E ADEGUAMENTO NELLE SCUOLE DEL CENTRO STORICO	1		400.000,00	
13927	A05-08	06	Terraf. Mun. diverse	EDILIZIA SCOLASTICA TERRAFERMA - MANUTENZIONE PROGRAMMATA	1	900.000,00		
13940	A05-08	06	Venezia Murano Burano	MANUTENZIONE STRAORDINARIA DELLA SCUOLA DELL'INFANZIA "PRINCIPESSA MARIA LETIZIA" DI MURANO.2 STRALCIO	1			600.000,00
13958	A05-08	06	Terraf. Mun. diverse	EDILIZIA SCOLASTICA TERRAFERMA - MANUTENZIONE ORDINARIA	1	500.000,00		
13959	A05-08	06	Terraf. Mun. diverse	EDILIZIA SCOLASTICA TERRAFERMA - MANUTENZIONE ORDINARIA	1		500.000,00	
14028	A05-08	06	Terraf. Mun. diverse	EDILIZIA SCOLASTICA TERRAFERMA- MANUTENZIONE PROGRAMMATA	1			900.000,00
14040	A05-08	06	Lido Pellestrina	INTERVENTI DI MANUTENZIONE E ADEGUAMENTO NELLE SCUOLE DEL LIDO, PELLESTRINA, MURANO, BURANO E S. ERASMO	1			600.000,00
14042	A05-08	06	Venezia Mun. diverse	INTERVENTI DI MANUTENZIONE E ADEGUAMENTO NELLE SCUOLE DEL CENTRO STORICO	1			700.000,00
14094	A05-08	06	Terraf. Mun. diverse	EDILIZIA SCOLASTICA MANUTENZIONE PROGRAMMATA TERRAFERMA	1		900.000,00	
14189	A05-08	06	Terraf. Mun. diverse	MANUTENZIONE ORDINARIA EDILIZIA SCOLASTICA TERRAFERMA	1			500.000,00
Totale Tipologia 06						2.700.000,00	2.700.000,00	3.300.000,00
Totale Categoria A05-08						2.700.000,00	2.700.000,00	3.300.000,00

C.I.	cat.	tip.	Municipalità	Oggetto	priorità	Importo 2017	Importo 2018	Importo 2019
Categoria: A05-09 Altra edilizia pubblica - Tipologia: 03 Recupero								
14069	A05-09	03	Mestre Carpenedo	RECUPERO EDIFICIO EX EMEROTECA DI VIA POERIO PER REALIZZARE LA "CASA DEL BAMBINO" (INTERVENTO PON METRO)	1	535.000,00		
Totale Tipologia 03						535.000,00		
Totale Categoria A05-09						535.000,00		

C.I.	cat.	tip.	Municipalità	Oggetto	priorità	Importo 2017	Importo 2018	Importo 2019
Categoria: A05-10 Edilizia abitativa - Tipologia: 03 Recupero								
11713	A05-10	03	Venezia Murano Burano	INTERVENTI DI RECUPERO URBANO NEI QUARTIERI ERP DI SACCA FISOLA E GIUDECCA SISTEMAZIONI ESTERNE A SACCA FISOLA - LOTTO 2 - STRALCIO2 (ZONA SUD-EST)	1			1.456.500,00
14012	A05-10	03	Venezia Mun. diverse	RECUPERO EDILIZIO ALLOGGI COMUNALI ERP CENTRO STORICO E ISOLE (INTERVENTO PON METRO)	1	300.000,00		
14013	A05-10	03	Venezia Mun. diverse	RECUPERO EDILIZIO ALLOGGI COMUNALI NON ERP CENTRO STORICO E ISOLE (INTERVENTO PON METRO)	1	300.000,00		
14014	A05-10	03	Terraf. Mun. diverse	RECUPERO EDILIZIO ALLOGGI COMUNALI ERP TERRAFERMA (INTERVENTO PON METRO)	1	300.000,00		
14015	A05-10	03	Terraf. Mun. diverse	RECUPERO EDILIZIO ALLOGGI COMUNALI NON ERP TERRAFERMA (INTERVENTO PON METRO)	1	400.000,00		
14095	A05-10	03	Terraf. Mun. diverse	RECUPERO EDILIZIO ALLOGGI COMUNALI NON ERP TERRAFERMA (INTERVENTO PON METRO)	1		500.000,00	
14096	A05-10	03	Terraf. Mun. diverse	RECUPERO EDILIZIO ALLOGGI COMUNALI ERP TERRAFERMA (INTERVENTO PON METRO)	1		400.000,00	
14097	A05-10	03	Venezia Mun. diverse	RECUPERO EDILIZIO ALLOGGI COMUNALI ERP CENTRO STORICO E ISOLE (INTERVENTO PON METRO)	1		400.000,00	
14098	A05-10	03	Venezia Mun. diverse	RECUPERO EDILIZIO ALLOGGI COMUNALI NON ERP CENTRO STORICO E ISOLE (INTERVENTO PON METRO)	1		400.000,00	
Totale Tipologia 03						1.300.000,00	1.700.000,00	1.456.500,00
Categoria: A05-10 Edilizia abitativa - Tipologia: 06 Manutenzione								
13945	A05-10	06	Terraf. Mun. diverse	MANUTENZIONE DIFFUSA RESIDENZA COMUNALE TERRAFERMA	1	500.000,00		
13946	A05-10	06	Terraf. Mun. diverse	MANUTENZIONE DIFFUSA RESIDENZA COMUNALE TERRAFERMA	1		500.000,00	
13962	A05-10	06	Venezia e Terraferma	EDILIZIA RESIDENZIALE – INTERVENTI DI RIPRISTINO E MANUTENZIONE STRAORDINARIA (EX ART. 2 COMMA 1 LETTERA B) DECRETO INTERMINISTERIALE DEL 16/03/2015	1		2.308.833,45	
14025	A05-10	06	Terraf. Mun. diverse	MANUTENZIONE DIFFUSA RESIDENZA COMUNALE TERRAFERMA	1			500.000,00

C.I.	cat.	tip.	Municipalità	Oggetto	priorità	Importo 2017	Importo 2018	Importo 2019
14104	A05-10	06	Terraf. Mun. diverse	PROGRAMMA DI RECUPERO E RAZIONALIZZAZIONE DEGLI IMMOBILI DI EDILIZIA RESIDENZIALE - INTERVENTO 1	1	512.823,30		
14191	A05-10	06	Venezia Mun. diverse	RECUPERO EDILIZIO ALLOGGI COMUNALI ERP AREA VENEZIA INSULARE	1			300.000,00
14192	A05-10	06	Terraf. Mun. diverse	RECUPERO EDILIZIO ALLOGGI COMUNALI ERP AREA VENEZIA TERRAFERMA	1			300.000,00
14193	A05-10	06	Venezia Mun. diverse	RECUPERO EDILIZIO ALLOGGI COMUNALI NON ERP AREA VENEZIA INSULARE	1			300.000,00
14194	A05-10	06	Terraf. Mun. diverse	RECUPERO EDILIZIO ALLOGGI COMUNALI NON ERP AREA VENEZIA TERRAFERMA	1			400.000,00
Totale Tipologia 06						1.012.823,30	2.808.833,45	1.800.000,00
Totale Categoria A05-10						2.312.823,30	4.508.833,45	3.256.500,00

C.I.	cat.	tip.	Municipalità	Oggetto	priorità	Importo 2017	Importo 2018	Importo 2019
Categoria: A05-11 Beni culturali - Tipologia: 05 Restauro								
13957	A05-11	05	Mestre Carpenedo	RESTAURO DELLA CAPPELLA DI VILLA ERIZZO	2	145.894,96		
Totale Tipologia 05						145.894,96		
Categoria: A05-11 Beni culturali - Tipologia: 06 Manutenzione								
13336	A05-11	06	Venezia Murano Burano	SEDI MUSEALI - MANUTENZIONE DI SALVAGUARDIA PER OTTENIMENTO CPI	1	530.825,00		
13344	A05-11	06	Venezia Murano Burano	PALAZZO DUCALE E PRIGIONI - MANUTENZIONE DI SALVAGUARDIA PER OTTENIMENTO CPI	1		1.700.000,00	
13896	A05-11	06	Venezia Murano Burano	MANUTENZIONI TEATRO GOLDONI	1	200.000,00		
13925	A05-11	06	Venezia Murano Burano	MANUTENZIONE STRAORDINARIA E DIFFUSA SEDI MUSEALI	1	600.000,00		
13926	A05-11	06	Venezia Murano Burano	MANUTENZIONE STRAORDINARIA E DIFFUSA SEDI MUSEALI	1		600.000,00	
14039	A05-11	06	Venezia Mun. diverse	MANUTENZIONE STRAORDINARIA E DIFFUSA SEDI MUSEALI	1			600.000,00
Totale Tipologia 06						1.330.825,00	2.300.000,00	600.000,00
Totale Categoria A05-11						1.476.719,96	2.300.000,00	600.000,00

C.I.	cat.	tip.	Municipalità	Oggetto	priorità	Importo 2017	Importo 2018	Importo 2019
Categoria: A05-12 Sport e spettacolo - Tipologia: 01 Nuova costruzione								
14076	A05-12	01	Favaro Veneto	DEMOLIZIONE EX PISCINA DI FAVARO E COSTRUZIONE NUOVA PIASTRA POLIVALENTE (INTERVENTO PON METRO)	1	200.000,00		
Totale Tipologia 01						200.000,00		
Categoria: A05-12 Sport e spettacolo - Tipologia: 04 Ristrutturazione								
13906	A05-12	04	Venezia Murano Burano	EDILIZIA SPORTIVA CENTRO STORICO E ISOLE - INTERVENTI DI ADEGUAMENTO, MESSA A NORMA, RIPRISTINI FUNZIONALI E RINNOVAMENTI	1	800.000,00		
13907	A05-12	04	Venezia Murano Burano	EDILIZIA SPORTIVA CENTRO STORICO E ISOLE - INTERVENTI DI ADEGUAMENTO, MESSA A NORMA, RIPRISTINI FUNZIONALI E RINNOVAMENTI	1		800.000,00	
13930	A05-12	04	Terraf. Mun. diverse	EDILIZIA SPORTIVA DELLA TERRAFERMA - INTERVENTI DI ADEGUAMENTO, MESSA A NORMA, RIPRISTINI FUNZIONALI E RINNOVAMENTI	1	900.000,00		
13931	A05-12	04	Terraf. Mun. diverse	EDILIZIA SPORTIVA DELLA TERRAFERMA - INTERVENTI DI ADEGUAMENTO, MESSA A NORMA, RIPRISTINI FUNZIONALI E RINNOVAMENTI	1		900.000,00	
14029	A05-12	04	Terraf. Mun. diverse	EDILIZIA SPORTIVA DELLA TERRAFERMA - INTERVENTI DI ADEGUAMENTO, MESSA A NORMA, RIPRISTINI FUNZIONALI E RINNOVAMENTI	1			900.000,00
14044	A05-12	04	Venezia Mun. diverse	EDILIZIA SPORTIVA CENTRO STORICO E ISOLE - INTERVENTI DI ADEGUAMENTO, MESSA A NORMA, RIPRISTINI FUNZIONALI E RINNOVAMENTI	1			800.000,00
14072	A05-12	04	Mestre Carpenedo	RIFACIMENTO PISTA DI ATLETICA SAN GIULIANO (INTERVENTO PON METRO)	1	600.000,00		
14077	A05-12	04	Favaro Veneto	RISTRUTTURAZIONE SPOGLIATOI CAMPO CALCIO DI FAVARO VENETO (INTERVENTO PON METRO)	1	250.000,00		
14079	A05-12	04	Venezia Murano Burano	RIFACIMENTO CAMPO DA CALCIO S. ALVISE (INTERVENTO PON METRO)	1	250.000,00		
14080	A05-12	04	Venezia Murano Burano	RIQUALIFICAZIONE IMPIANTO BACINI IN ARSENALE (INTERVENTO PON METRO)	1	435.000,00		
14082	A05-12	04	Venezia Murano Burano	PISCINA CHIMISSO A SACCA FISOLA (INTERVENTO PON METRO)	1	880.000,00		
Totale Tipologia 04						4.115.000,00	1.700.000,00	1.700.000,00
Totale Categoria A05-12						4.315.000,00	1.700.000,00	1.700.000,00

C.I.	cat.	tip.	Municipalità	Oggetto	priorità	Importo 2017	Importo 2018	Importo 2019
Categoria: A05-33 Direzionale e amministrativo - Tipologia: 06 Manutenzione								
13895	A05-33	06	Venezia Murano Burano	INTERVENTI DI MANUTENZIONE E ADEGUAMENTO NELLE SEDI COMUNALI DEL CENTRO STORICO ED ISOLE	1		1.000.000,00	
13897	A05-33	06	Venezia Murano Burano	INTERVENTI DI MANUTENZIONE E ADEGUAMENTO NELLE SEDI COMUNALI DEL CENTRO STORICO ED ISOLE	1	1.000.000,00		
13928	A05-33	06	Terraf. Mun. diverse	EDILIZIA COMUNALE DELLA TERRAFERMA. INTERVENTI DI ADEGUAMENTO, MESSA A NORMA, RIPRISTINI FUNZIONALI E RINNOVAMENTI	1	800.000,00		
13929	A05-33	06	Terraf. Mun. diverse	EDILIZIA COMUNALE DELLA TERRAFERMA. INTERVENTI DI ADEGUAMENTO, MESSA A NORMA, RIPRISTINI FUNZIONALI E RINNOVAMENTI	1		800.000,00	
14027	A05-33	06	Terraf. Mun. diverse	EDILIZIA COMUNALE DELLA TERRAFERMA. INTERVENTI DI ADEGUAMENTO, MESSA A NORMA, RIPRISTINI FUNZIONALI E RINNOVAMENTI	1			800.000,00
14037	A05-33	06	Venezia Mun. diverse	INTERVENTI DI MANUTENZIONE E ADEGUAMENTO NELLE SEDI COMUNALI DEL CENTRO STORICO ED ISOLE	1			1.000.000,00
Totale Tipologia 06						1.800.000,00	1.800.000,00	1.800.000,00
Totale Categoria A05-33						1.800.000,00	1.800.000,00	1.800.000,00

C.I.	cat.	tip.	Municipalità	Oggetto	priorità	Importo 2017	Importo 2018	Importo 2019
<u>Categoria: A05-35 Igienico sanitario - Tipologia: 01 Nuova costruzione</u>								
12501	A05-35	01	Lido Pellestrina	LIDO DI VENEZIA: REALIZZAZIONE DELLA FOGNATURA DI TIPO SEPARATO NELLA VIA S. ROSA	1		670.000,00	
14114	A05-35	01	Marghera	REALIZZAZIONE NUOVO IMPIANTO DI CREMAZIONE A MARGHERA	3	5.700.000,00		
Totale Tipologia 01						5.700.000,00	670.000,00	
<u>Categoria: A05-35 Igienico sanitario - Tipologia: 04 Ristrutturazione</u>								
14016	A05-35	04	Terraf. Mun. diverse	RIPRISTINO FUNZIONALE CIMITERI TERRAFERMA	1		1.000.000,00	
14017	A05-35	04	Terraf. Mun. diverse	RIPRISTINO FUNZIONALE CIMITERI TERRAFERMA	1			1.000.000,00
14022	A05-35	04	Venezia Mun. diverse	RIPRISTINO FUNZIONALE CIMITERI CENTRO STORICO E ISOLE	1	650.000,00		
14023	A05-35	04	Venezia Mun. diverse	RIPRISTINO FUNZIONALE CIMITERI CENTRO STORICO E ISOLE	1		1.000.000,00	
14024	A05-35	04	Venezia Mun. diverse	RIPRISTINO FUNZIONALE CIMITERI CENTRO STORICO E ISOLE	1			1.000.000,00
Totale Tipologia 04						650.000,00	2.000.000,00	2.000.000,00
<u>Categoria: A05-35 Igienico sanitario - Tipologia: 06 Manutenzione</u>								
13883	A05-35	06	Terraf. Mun. diverse	MANUTENZIONE STRAORDINARIA CIMITERI DELLA TERRAFERMA	1	1.000.000,00		
14117	A05-35	06	Venezia Mun. diverse	CIMITERI DI MURANO E PELLESTRINA: MANUTENZIONI DIFFUSE	1	350.000,00		
14168	A05-35	06	Mestre Carpenedo	MANUTENZIONE STRAORDINARIA CIMITERO MESTRE	1	500.000,00		
Totale Tipologia 06						1.850.000,00		
Totale Categoria A05-35						8.200.000,00	2.670.000,00	2.000.000,00

C.I.	cat.	tip.	Municipalità	Oggetto	priorità	Importo 2017	Importo 2018	Importo 2019
<u>Categoria: A06-90 Altre infrastrutture pubbliche non altrove classificate - Tipologia: 03 Recupero</u>								
13790	A06-90	03	Venezia Murano Burano	RECUPERO SPAZI APERTI AREA CASERMETTE ALL'ARSENALE DI VENEZIA	1	300.000,00		
Totale Tipologia 03						300.000,00		
<u>Categoria: A06-90 Altre infrastrutture pubbliche non altrove classificate - Tipologia: 04 Ristrutturazione</u>								
14186	A06-90	04	Venezia e Terraferma	ABBATTIMENTO BARRIERE ARCHITETTONICHE VENEZIA E TERRAFERMA	1	200.000,00		
14187	A06-90	04	Venezia e Terraferma	ABBATTIMENTO BARRIERE ARCHITETTONICHE VENEZIA E TERRAFERMA	1		200.000,00	
14188	A06-90	04	Venezia e Terraferma	ABBATTIMENTO BARRIERE ARCHITETTONICHE VENEZIA E TERRAFERMA	1			200.000,00
Totale Tipologia 04						200.000,00	200.000,00	200.000,00
Totale Categoria A06-90						500.000,00	200.000,00	200.000,00
Totale Triennale 2017-2018-2019						39.206.013,26	28.241.763,45	22.052.350,00

ELENCO DI BENI CULTURALI PER RICERCA SPONSOR

n	tema	oggetto intervento	descrizione intervento	importo €	durata mesi
AREA MARCIANA					
1	Procuratie Nuove - Restauro soffitti e paramenti lapidei interni dei portici	Rimozione strutture metalliche protettive, ponteggi, indagini e rilievo del degrado, preconsolidamento, rimozione manuale di elementi incongrui, consolidamento intonaci e marmi, pulitura e lavaggio, desalinizzazione e trattamento biocida, sigillatura e stuccatura lesioni, ripresa intonaci, integrazione e velatura pittorica.	1.600.000	18	
2	Ala Napoleonica - Restauro soffitti e paramenti lapidei interni dei portici	Rimozione strutture metalliche protettive, ponteggi, indagini e rilievo del degrado, preconsolidamento, rimozione manuale di elementi incongrui, consolidamento intonaci e marmi, pulitura e lavaggio, desalinizzazione e trattamento biocida, sigillatura e stuccatura lesioni, ripresa intonaci, integrazione e velatura pittorica, restauro pavimentazione del portico.	800.000	8	
3	Ala Napoleonica - Consolidamento statico passaggio porticato e restauro soffitti	Rimozione strutture metalliche protettive, ponteggi, indagini e rilievo del degrado, preconsolidamento, rimozione manuale di elementi incongrui, consolidamento intonaci e marmi, pulitura e lavaggio, desalinizzazione e trattamento biocida, sigillatura e stuccatura lesioni, ripresa intonaci, integrazione e velatura pittorica, consolidamento strutturale.	300.000	5	
4	Molo dei Giardinetti Reali - Restauro pavimentazione, balaustra e cancelli	Rimozione pavimentazione in porfido, rimozione alberature e radici dannose, consolidamento e restauro balaustra in pietra d'Istria, manutenzione sottoservizi, formazione nuovo letto di posa drenante e ricollocazione pavimentazione. Restauro della cancellata del giardino.	1.500.000	12	
5	Ponte della Zecca - Consolidamento statico e restauro	Lievio struttura provvisoria esistente, smontaggio delle strutture del ponte in ghisa, consolidamento e restauro strutture e appoggi, ricollocazione del ponte, realizzazione opere accessorie di rinforzo statico per l'adeguamento del ponte alle normative vigenti.	1.000.000	12	
6	Museo Correr, riqualificazione standard museali delle sale espositive	Adeguamento e ammodernamento delle sale espositive agli standard museali e dei servizi, impianto antieffrazione, sorveglianza, abbattimento barriere architettoniche (nuovi ascensori), monitoraggi e impianti termoigrometrici remotizzabili.	2.400.000	24	
7	Museo Correr, adeguamento impianti per rilascio Certificato Prevenzione Incendi	Adeguamento delle strutture del museo alla normativa vigente in materia di prevenzione incendi, adeguamenti impianti specifici, UPS di emergenza, rinnovo impianti elettrici, compartimentazioni depositi e soffitti, nuovo impianto fognario, sostituzione impianto di climatizzazione malfunzionante.	5.500.000	36	
8	Museo Correr, restauro serramenti, soffitti decorati, sala didattica, scala delle maschere	Restauro dei serramenti lignei antichi e degli oscuri, restauro del soffitto decorato e affrescato della sala Papadopoli e della ex sala didattica, restauro della scala delle maschere.	1.100.000	18	
9	Museo Correr, nuovo percorso appartamenti reali	Adeguamenti impiantistici, consolidamenti statici dei ballatoi sulle corti interne, restauro dei serramenti lignei antichi e degli oscuri.	700.000	10	

n	tema	oggetto intervento	descrizione intervento	importo €	durata mesi
MUSEI					
PALAZZO DUCALE					
10		Restauro della facciata ovest del cortile interno	Revisione e consolidamento di tutte le parti lapidee: arcate inferiori, colonnine e parapetti del loggiato, edicole e cornici, finestre, guglie e pinnacoli di coronamento; verifica e restauro del paramento murario in laterizio, controllo di eventuali lesioni e ricucitura. Controllo delle infiltrazioni di acqua meteoriche, ripristino delle connessioni tra i conci e stuccature.	1.500.000	12
11		Restauro della facciata est del cortile interno	Revisione e consolidamento di tutte le parti lapidee: arcate inferiori, colonnine e parapetti del loggiato, edicole e cornici, finestre, guglie e pinnacoli di coronamento; verifica e restauro del paramento lapideo, controllo di eventuali lesioni e ricucitura. Controllo delle infiltrazioni di acqua meteoriche, ripristino delle connessioni tra i conci e stuccature.	2.000.000	18
12		Restauro della facciata nord esterna e interna	Revisione e consolidamento di tutte le parti lapidee: arcata inferiore e superiori, colonnine e parapetti del loggiato, cornici, finestre, guglie e pinnacoli di coronamento; verifica e restauro del paramento murario in laterizio, controllo di eventuali lesioni e ricucitura. Controllo delle infiltrazioni di acqua meteoriche e intervento di risanamento, ripristino delle connessioni tra i conci e stuccature. Intervento di manutenzione straordinaria della copertura in lastre di piombo, grondaie e pluviali.	300.000	4
13		Restauro dei pavimenti alla veneziana del loggiato	Restauro della pavimentazione in terrazzo alla veneziana dei loggiati esterni verso piazza e bacino di S. Marco e interni verso la corte, esposta all'azione delle intemperie e al deterioramento dovuto al continuo transito dei visitatori	400.000	6
14		Restauro delle porte d'acqua	Restauro di 2 porte d'acqua di accesso al palazzo dal rio della canonica: revisione e consolidamento delle gradinate lapidee, restauro dei portoni lignei, ripristino delle funzionalità mediante la revisione e il restauro conservativo di tutta la ferramenta di dotazione (cardini, cerniere, serrature, chiavistelli, ecc.).	40.000	3
15		Restauro delle sale nobili	Restauro di alcune sale soprattutto negli appartamenti del doge al fine di conservare gli apparati decorativi e adeguare le dotazioni impiantistiche: Sala delle quattro porte e appartamenti del doge	500.000	8
16		Restauro degli scaloni monumentali	restauro degli apparati decorativi, consolidamenti statici, adaguamenti impiantistici delle scale: dei censori, dei senatori, dei foscari.	460.000	8
17		Restauro della Porta della Carta	restauro della porta della carta mediante interventi di conservazione e restauro degli apparati decorativi marmorei, dei serramenti in rulli (vetro e telaio); verifica delle comici, degli ancoraggi, delle eventuali lesioni; ripristino dei sistemi di protezione antipiccone, restauro del portale ligneo	400.000	6
18		Collocazione n. 9 copie statue dei santi e virtù originali di santi e virtù	realizzazione di n. 9 copie, da collocare sul balcone lato piazzetta di San Marco, delle statue dei santi e virtù ad opera dei fratelli Dalle Masegne attualmente conservate all'interno di Palazzo Ducale. Progetto e realizzazione di allestimento per la musealizzazione delle 9 statue originali.	200.000	4
19		Restauro delle guglie e dei pinnacoli del tetto	restauro delle guglie e dei pinnacoli del tetto che oggi risultano imbragati da una rete di trattenuta, mediante la verifica degli ancoraggi, degli arpesi, delle piombature, nonché mediante la rimozione di eventuali stuccature incongrue in cemento o la presenza di elementi di ferro da rimuovere per la pericolosa produzione di ruggine.	800.000	8

n	tema	oggetto intervento	descrizione intervento	importo €	durata mesi
20		Restauro pavimentazione portici interni	restauro della pavimentazione dei portici interni, catalogazione e numerazione dei conci in pietra, lievo e revisione del sottofondo di posa, integrazione del letto, verifica dei sottoservizi presenti e loro manutenzione da valutarsi a parte, restauro degli elementi di pavimentazione degradati, posa della pavimentazione.	400.000	6
21		Restauro portici esterni	restauro degli elementi dei portici esterni, della pavimentazione, delle volte, degli intonaci di parete, delle inferrate e dei serramenti prospicienti, delle parti marmoree interne (rivestimenti e sedute).	600.000	6
22		Impianto scariche atmosferiche	verifica e rifacimento dell'impianto di protezione dalle scariche atmosferiche, composto dalla rete sul tetto, delle calate, della rete a terra di dispersione mediante corda nuda di rame e dispersori puntuali.	200.000	4
23		Impianto antintrusione	adeguamento e implementazione degli impianti di videosorveglianza e antintrusione a servizio del museo.	200.000	5
24		restauro Sala delle 4 porte	Restauro della sala delle 4 porte al fine di conservare gli apparati decorativi e adeguare le dotazioni impiantistiche: indagini, verifiche, etc sia delle fessurazioni, degardi etc e intervento conservativo	510.000	8
PALAZZO FORTUNY					
25		Restauro delle facciate	Indagine storica. Indagini e rilievo del degrado su tutte le facciate del palazzo. Opere di pulitura e lavaggio della muratura, degli elementi lapidei, etc. Interventi di consolidamento in facciata e desalinizzazione. Integrazione delle parti mancanti (se necessario), stuccatura e sigillatura delle lesioni e delle fughe. Intervento di restauro degli infissi.	2.000.000	24
26		intervento sulla copertura	intervento sulla copertura con realizzazione di impermeabilizzazione, manutenzione delle tavelle, e sostituzione dei coppi. Verifica dello stato di conservazione della struttura del coperto con interventi di consolidamento ed eventuali sostituzioni di parti e trattamenti protettivi. Intervento di manutenzione sugli abbaini e camini. Realizzazione di linea vita.	500.000	8
MUSEO DI STORIA NATURALE					
27		Restauro patere scala principale e decori arco ingresso di servizio	indagini e rilievo del degrado, preconsolidamento, rimozione manuale di elementi incongrui, consolidamento e integrazione degli elementi lapidei, pulitura e lavaggio, desalinizzazione e trattamento biocida, sigillatura e stuccatura lesioni, integrazione e velatura pittorica. Riposizione il loco per le patere. Intervento di abbassamento umidità pareti.	13.000	3
28		Intervento statico e restauro conservativo palazzetto contiguo	Indagine storica, conoscitiva strutturale, dello stato di conservazione e degrado e dei decori. Intervento consolidamento statico delle strutture del palazzetto contiguo al Museo di Storia Naturale. Intervento di restauro conservativo degli stucchi e dei decori al piano nobile. Opere edili e impiantistiche varie.	2.000.000	24
29		Palazzina Correr	Indagine storica. Indagine conoscitiva del comportamento statico delle strutture e dei solai. Analisi del degrado. Intervento strutturale di consolidamento del piano primo e annessi. Intervento di restauro delle colonne della sala e della pavimentazione. opere edili e impiantistiche.	1.000.000	12

n	tema	oggetto intervento	descrizione intervento	importo €	durata mesi
CA' PESARO					
30		Museo d'arte moderna - restauro scala del Meduna	Indagine storica e rilievo degrado, preconsolidamento, rimozione elementi incongrui. Rimozione singoli elementi della scala, trattamento desalinizzazione. Ricollocazione della scala in loco, integrazione. Murature: demolizione dei pannelli in promat e desalinizzazione delle stesse. Redazione di progetto per la conservazione della scala nella sua posizione originaria.	250.000	8
31		Museo d'arte orientale - restauro stucchi sala IV e stemma	Rimozione strutture protettive e puntelli sala IV. Indagine storica, rilievo degrado, preconsolidamento, rimozione elementi incongrui, consolidamento stucchi e stemma lapideo, pulitura e lavaggio, desalinizzazione e trattamento biocida, sigillatura e stuccatura lesioni, ripresa intonaci o rifacimento, integrazione e velatura pittorica. Riallestimento della sala.	150.000	4
32		Museo d'arte moderna - rifacimento manto di copertura	di Intervento sulla copertura con realizzazione di impermeabilizzazione. Verifica dello stato di conservazione degli elementi lignei della struttura del coperto con interventi di consolidamento ed eventuali sostituzioni di parti marcescenti, e trattamenti protettivi. Intervento di manutenzione sugli abbaini e camini. Realizzazione di linea vita.	400.000	6
CA' REZZONICO					
33		Restauro facciate interne	Indagine storica, rilievo degrado elementi lapidei (balconi, marcapiani, etc) che intonaci, preconsolidamento, rimozione elementi incongrui, consolidamento intonaci ed elementi lapidei, pulitura e lavaggio, desalinizzazione e trattamento biocida, sigillatura e stuccatura lesioni, ripresa intonaci, integrazione e velatura pittorica. Trattamento protettivo finale.	800.000	5
34		restauro facciate esterne	Indagine storica, rilievo degrado elementi lapidei (marcapiani), fori finestra, che intonaci. Preconsolidamento, rimozione elementi incongrui, consolidamento intonaci ed elementi lapidei, pulitura e lavaggio, desalinizzazione e trattamento biocida, sigillatura e stuccatura lesioni, ripresa intonaci, integrazione e velatura pittorica. Consolidamento del cornicione sottogronda prospiciente l'ingresso.	800.000	6
35		Palazzina Wolf-Ferrari e Ca' Luppelli	Indagine storica, rilievo degrado strutturale, preconsolidamento, rimozione elementi incongrui, consolidamento strutture portanti, pulitura e lavaggio, desalinizzazione e trattamento biocida, sigillatura e stuccatura lesioni, ripresa intonaci. Adeguamento impianti. A piano terra opere edili per nuova organizzazione spazio a servizio del museo e del giardino.	700.000	15

n	tema	oggetto intervento	descrizione intervento	importo €	durata mesi	
MUSEO DEL VETRO DI MURANO						
36		2° lotto - opere di salvaguardia capannoni	Intervento di rifacimento dei coperti dei capannoni zona ex-conterie e interventi strutturali e di risanamento delle murature. Opere di predisposizione impiantistiche e realizzazione di fosse settiche. Realizzazione di zona bar (opere edili e impiantistiche) nel capannone ultimo con accesso diretto dal giardino.	2.000.000	15	
37		3° lotto - intervento ex- anagrafe	Intervento di consolidamento delle strutture (coperto, murature, solai) per poter adibire gli spazi a uffici e aree studio del museo del vetro. Opere edili e impiantistiche. Realizzazione di impianto geotermia.	700.000	9	
38		4° lotto - intervento area capannoni	Intervento di realizzazione opere edili ed impiantistiche per la destinazione a nuove sale espositive e depositi del museo del vetro. Realizzazione nuovi impianti	1.700.000	12	
39		Restauro del lapidarium esterno	Indagine storica su allestimento anni '60 e dei singoli pezzi esposti. Indagini degrado e stato di conservazione. Rimozione strutture metalliche di sostegno, rimozione elementi incongrui e strati protettivi esistenti, consolidamento, pulitura e lavaggio, desalinizzazione e trattamento biocida, sigillatura e stuccatura lesioni. Ricollocazione con possibile nuovo allestimento.	50.000	3	
MUSEO DEL TESSUTO E DEL COSTUME - Palazzo Mocenigo						
40		Opere edili ed impiantistiche	Intervento volto alla riqualificazione impiantistica del museo e all'adeguamento prevenzione incendi. Realizzazione nuovi impianti tecnologici e adeguamento esistenti, realizzazione ascensore, realizzazione nuovi servizi per il pubblico, riorganizzazione funzionale degli spazi.	900.000	15	
ARSENALE						
ARSENALE DI VENEZIA						
41		Restauro della Gru Armstrong	1° stralcio	Il primo stralcio prevede le necessarie operazioni preliminari di preconsolidamento, prima pulitura e messa in sicurezza delle parti metalliche della struttura della gru e del cassone, al fine di poter procedere al restauro dell'intera struttura.	400.000	4
42		Restauro della Gru Armstrong	2° stralcio	Il secondo stralcio prevede il restauro dell'intera struttura reticolare e del basamento in muratura, il parziale recupero funzionale dei macchinari e un progetto di gestione e fruizione della gru.	1.600.000	9
43		Restauro della Gru Larini		Indagine storica e dello stato della struttura metallica della Gru. Intervento di smontaggio, pulitura, trattamento superficiale delle parti con eventuale integrazione e consolidamento dei vari elementi. Ricomposizione della struttura al fine di recuperare, se possibile, il parziale funzionamento del macchinario.	20.000	4
44		Restauro dei camini storici della Tesa alle Nappe n.91		Camini in muratura delle ex fonderie, attualmente in fase di crollo. Indagine storica, mappatura dello stato di conservazione materica e strutturale. Intervento di raccolta e catalogazione delle parti distaccate e loro pulitura. Consolidamento delle porzioni di muratura ancora in opera, eventuale ricomposizione con il materiale originario recuperato o ricomposizione delle parti mancanti. Interventi di protezione finale.	150.000	10
45		Recupero degli infissi storici		Gli infissi ed inferriate originari metallici delle Tese della Novissima n. 113- 100- 99-98- 91-89 si trovano smontati ed accatastati. Si prevede un'indagine finalizzata alla mappatura dello stato di conservazione e catalogazione di infissi e inferriate metalliche. Intervento di pulitura, integrazione di parti mancanti, eventuale consolidamento delle parti metalliche e delle strutture murarie di appoggio. Interventi di protezione e verniciatura finale. Rimontaggio in opera.	800.000	14

n	tema	oggetto intervento	descrizione intervento	importo €	durata mesi
VERE DA POZZO					
SAN MARCO					
46	Corte Barozzi		Indagine storica, rilievo degrado, consolidamento elementi lapidei, pulitura e lavaggio, integrazione parti mancanti, sigillatura e stuccatura lesioni. Se presenti elementi metallici (bocchetta pozzo, etc) intervento di lievo delle macchie, ossidazioni, patine, trattamento convertitore. Ovvero rifacimento del coperchio in ferro bombato.	8.000	2
47	Campiello Barozzi		Indagine storica, rilievo degrado, consolidamento elementi lapidei, pulitura e lavaggio, integrazione parti mancanti, sigillatura e stuccatura lesioni. Se presenti elementi metallici (bocchetta pozzo, etc) intervento di lievo delle macchie, ossidazioni, patine, trattamento convertitore. Ovvero rifacimento del coperchio in ferro bombato.	5.000	2
48	Campiello dei Calegheri		Indagine storica, rilievo degrado, consolidamento elementi lapidei, pulitura e lavaggio, integrazione parti mancanti, sigillatura e stuccatura lesioni. Se presenti elementi metallici (bocchetta pozzo, etc) intervento di lievo delle macchie, ossidazioni, patine, trattamento convertitore. Ovvero rifacimento del coperchio in ferro bombato.	12.000	2
49	Campo S. Stefano		Indagine storica, rilievo degrado, consolidamento elementi lapidei, pulitura e lavaggio, integrazione parti mancanti, sigillatura e stuccatura lesioni. Se presenti elementi metallici (bocchetta pozzo, etc) intervento di lievo delle macchie, ossidazioni, patine, trattamento convertitore. Ovvero rifacimento del coperchio in ferro bombato.	18.000	2
50	Campo S. Angelo		Indagine storica, rilievo degrado, consolidamento elementi lapidei, pulitura e lavaggio, integrazione parti mancanti, sigillatura e stuccatura lesioni. Se presenti elementi metallici (bocchetta pozzo, etc) intervento di lievo delle macchie, ossidazioni, patine, trattamento convertitore. Ovvero rifacimento del coperchio in ferro bombato.	20.000	2
51	Campo del Teatro		Indagine storica, rilievo degrado, consolidamento elementi lapidei, pulitura e lavaggio, integrazione parti mancanti, sigillatura e stuccatura lesioni. Se presenti elementi metallici (bocchetta pozzo, etc) intervento di lievo delle macchie, ossidazioni, patine, trattamento convertitore. Ovvero rifacimento del coperchio in ferro bombato.	8.000	2
52	Campo S. Beneto		Indagine storica, rilievo degrado, consolidamento elementi lapidei, pulitura e lavaggio, integrazione parti mancanti, sigillatura e stuccatura lesioni. Se presenti elementi metallici (bocchetta pozzo, etc) intervento di lievo delle macchie, ossidazioni, patine, trattamento convertitore. Ovvero rifacimento del coperchio in ferro bombato.	10.000	2
CASTELLO					
53	Calle Colonne		Indagine storica, rilievo degrado, consolidamento elementi lapidei, pulitura e lavaggio, integrazione parti mancanti, sigillatura e stuccatura lesioni. Se presenti elementi metallici (bocchetta pozzo, etc) intervento di lievo delle macchie, ossidazioni, patine, trattamento convertitore. Ovvero rifacimento del coperchio in ferro bombato.	10.000	2
54	Campo S. Ternita		Indagine storica, rilievo degrado, consolidamento elementi lapidei, pulitura e lavaggio, integrazione parti mancanti, sigillatura e stuccatura lesioni. Se presenti elementi metallici (bocchetta pozzo, etc) intervento di lievo delle macchie, ossidazioni, patine, trattamento convertitore. Ovvero rifacimento del coperchio in ferro bombato.	10.000	2
55	Campo S. Giustina		Indagine storica, rilievo degrado, consolidamento elementi lapidei, pulitura e lavaggio, integrazione parti mancanti, sigillatura e stuccatura lesioni. Se presenti elementi metallici (bocchetta pozzo, etc) intervento di lievo delle macchie, ossidazioni, patine, trattamento convertitore. Ovvero rifacimento del coperchio in ferro bombato.	10.000	2

n	tema	oggetto intervento	descrizione intervento	importo €	durata mesi
56	Campo S. Lorenzo		Indagine storica, rilievo degrado, consolidamento elementi lapidei, pulitura e lavaggio, integrazione parti mancanti, sigillatura e stuccatura lesioni. Se presenti elementi metallici (bocchetta pozzo, etc) intervento di lievo delle macchie, ossidazioni, patine, trattamento convertitore. Ovvero rifacimento del coperchio in ferro bombato.	15.000	2
57	Corte Perini		Indagine storica, rilievo degrado, consolidamento elementi lapidei, pulitura e lavaggio, integrazione parti mancanti, sigillatura e stuccatura lesioni. Se presenti elementi metallici (bocchetta pozzo, etc) intervento di lievo delle macchie, ossidazioni, patine, trattamento convertitore. Ovvero rifacimento del coperchio in ferro bombato.	10.000	2
58	Campo S. Lio		Indagine storica, rilievo degrado, consolidamento elementi lapidei, pulitura e lavaggio, integrazione parti mancanti, sigillatura e stuccatura lesioni. Se presenti elementi metallici (bocchetta pozzo, etc) intervento di lievo delle macchie, ossidazioni, patine, trattamento convertitore. Ovvero rifacimento del coperchio in ferro bombato.	12.000	2
59	Corte Veniera		Indagine storica, rilievo degrado, consolidamento elementi lapidei, pulitura e lavaggio, integrazione parti mancanti, sigillatura e stuccatura lesioni. Se presenti elementi metallici (bocchetta pozzo, etc) intervento di lievo delle macchie, ossidazioni, patine, trattamento convertitore. Ovvero rifacimento del coperchio in ferro bombato.	10.000	2
CANNAREGIO					
60	Volto Santo		Indagine storica, rilievo degrado, consolidamento elementi lapidei, pulitura e lavaggio, integrazione parti mancanti, sigillatura e stuccatura lesioni. Se presenti elementi metallici (bocchetta pozzo, etc) intervento di lievo delle macchie, ossidazioni, patine, trattamento convertitore. Ovvero rifacimento del coperchio in ferro bombato.	15.000	2
61	Campo dei Gesuiti		Indagine storica, rilievo degrado, consolidamento elementi lapidei, pulitura e lavaggio, integrazione parti mancanti, sigillatura e stuccatura lesioni. Se presenti elementi metallici (bocchetta pozzo, etc) intervento di lievo delle macchie, ossidazioni, patine, trattamento convertitore. Ovvero rifacimento del coperchio in ferro bombato.	15.000	2
62	Corte Seconda del Milion		Indagine storica, rilievo degrado, consolidamento elementi lapidei, pulitura e lavaggio, integrazione parti mancanti, sigillatura e stuccatura lesioni. Se presenti elementi metallici (bocchetta pozzo, etc) intervento di lievo delle macchie, ossidazioni, patine, trattamento convertitore. Ovvero rifacimento del coperchio in ferro bombato.	9.000	2
63	Campo San Giovanni Grisostomo		Indagine storica, rilievo degrado, consolidamento elementi lapidei, pulitura e lavaggio, integrazione parti mancanti, sigillatura e stuccatura lesioni. Se presenti elementi metallici (bocchetta pozzo, etc) intervento di lievo delle macchie, ossidazioni, patine, trattamento convertitore. Ovvero rifacimento del coperchio in ferro bombato.	10.000	2
GIARDINI PUBBLICI					
CASTELLO					
64	restauro arredi, rinchiere, recinzioni, etc in ferro		Restauro ringhiere in ghisa e gazebo, manutenzione del verde, restauro delle fontanelle, arredi urbani e segnaletica, illuminazione, impianto irrigazione, impianti fognario e acque piovane.	250.000	12
65	restauro statue e busti		Interventi di conservazione e restauro delle statue e dei busti presenti nell'area, comprese le basi. Compreso il restauro della partigiana di Leonardo Leoncillo ricoverata presso laboratorio privato. Sistemazione delle aree su cui insistono.	100.000	8
66	intervento di ricollocazione di elementi danneggiati su busti		Intervento di ricollocazione degli elementi danneggiati e staccati da vandali da alcuni volti dei busti dei giardini di catesllo	8.000	1

n	tema	oggetto intervento	descrizione intervento	importo €	durata mesi
NIZIOLETI					
67		CENTRO STORICO Sestieri di Castello, Cannaregio, Santa Croce, Dorsoduro,	Ridipintura dei nizioleti	250.000	6
68		Isole di MURANO, BURANO E PELLESTRINA	Ridipintura dei nizioleti	100.000	6
PALAZZI STORICI					
CA' LOREDAN e CA' FARSETTI					
69		Restauro soffitto salette consigliari	Indagine storica e analisi degrado e stato conservazione elementi lignei e pitture a tempera (del Borsato) soffitto e mensole decorate. Preconsolidamento, rimozione elementi incongrui, pulitura e lavaggio, trattamento biocida, consolidamento elementi lignei con integrazione strati pittorici. Sigillatura e stuccatura delle lesioni, integrazione e velatura pittorica.	70.000	4
70		Restauro portale gotico civ. 4142	indagini e rilievo del degrado, preconsolidamento, rimozione manuale di elementi incongrui, consolidamento e integrazione degli elementi lapidei, pulitura e lavaggio, desalinizzazione e trattamento biocida, sigillatura e stuccatura lesioni, integrazione e velatura pittorica.	44.000	2
71		Ca' Farsetti – restauro facciata sul Canal Grande	Indagine storica, rilievo degrado elementi lapidei costituenti i balconi, marcapiani, e degli intonaci, preconsolidamento, rimozione manuale di elementi incongrui, consolidamento intonaci ed elementi lapidei, pulitura e lavaggio, desalinizzazione e trattamento biocida, sigillatura e stuccatura lesioni, ripresa intonaci, integrazione e velatura pittorica. Trattamento protettivo finale.	250.000	6
72		Ca' Farsetti – restauro infissi e serramenti sul Canal Grande	Indagine storica, rilievo del degrado degli elementi in legno e della ferramenta, preconsolidamenti, rimozione degli elementi, interventi di restauro e/o di sostituzione delle parti marcescenti, sostituzione di eventuali vetri secondo le caratteristiche esistenti, trattamenti, stuccature, protettivo finale e riposa in loco	100.000	3
73		Ca' Loredan - restauro facciata sul Canal Grande	Indagine storica, rilievo degrado elementi lapidei costituenti i balconi, marcapiani, e degli intonaci, preconsolidamento, rimozione manuale di elementi incongrui, consolidamento intonaci ed elementi lapidei, pulitura e lavaggio, desalinizzazione e trattamento biocida, sigillatura e stuccatura lesioni, ripresa intonaci, integrazione e velatura pittorica. Trattamento protettivo finale.	300.000	6
74		Ca' Loredan - restauro elementi lapidei nella corte	Ponteggi. Indagini e rilievo degrado elementi lapidei costituenti i balconi, i marcapiani, e della struttura a nicchia. Preconsolidamento, rimozione elementi incongrui, consolidamento elementi lapidei, pulitura e lavaggio, desalinizzazione e trattamento biocida, sigillatura e stuccatura lesioni, ripresa intonaci, integrazione e velatura pittorica. Trattamento protettivo finale.	200.000	4

n	tema	oggetto intervento	descrizione intervento	importo €	durata mesi
CAPITELLI VOTIVI					
CASTELLO					
75		Capitello al Ponte del Fontego	Indagine storica, rilievo degrado elementi lapidei. Preconsolidamento, rimozione elementi incongrui, consolidamento, pulitura e lavaggio, desalinizzazione e trattamento biocida, sigillatura e stuccatura lesioni, integrazione parti mancanti e velatura pittorica. Trattamento protettivo finale. Rimessa in funzione dell'impianto elettrico di illuminazione.	15.000	2
76		Capitello in Ramo Fontana	Indagine storica, rilievo degrado elementi lapidei. Verifica deposito della madonna non più presente e recupero. Preconsolidamento, rimozione manuale di elementi incongrui, consolidamento, pulitura e lavaggio, desalinizzazione e trattamento biocida, sigillatura e stuccatura lesioni, integrazione parti mancanti e velatura pittorica. Manutenzione impianto di illuminazione.	10.000	2
77		Capitello della Madonna S.M.Formosa	Indagine storica, rilievo del degrado elementi lignei. Preconsolidamento, rimozione elementi incongrui, consolidamento elementi lignei, grata metallica e strato pittorico, pulitura e lavaggio, trattamento biocida e antitarlo, sigillatura e stuccatura lesioni, integrazione parti mancanti, integrazioni pittoriche e velatura. Trattamento protettivo finale.	20.000	3
78		Capitelli in Calle Lunga S.M. Formosa	Indagine storica, rilievo degrado elementi lignei. Preconsolidamento, rimozione manuale di elementi incongrui, consolidamento elementi lignei e grata metallica e strato pittorico, pulitura e lavaggio, trattamento biocida e antitarlo, sigillatura e stuccatura lesioni, integrazione parti mancanti, integrazioni pittoriche e velatura. Trattamento protettivo finale.	10.000	3
79		Capitello calle della Modonna	Indagine storica. Opere provvisorie. Indagini e rilievo del degrado degli elementi lapidei. Preconsolidamento, rimozione manuale di elementi incongrui, consolidamento, pulitura e lavaggio, desalinizzazione e trattamento biocida, sigillatura e stuccatura lesioni, integrazione parti mancanti e velatura pittorica. Trattamento protettivo finale.	10.000	2
80		Capitello Ponte Pasqualigo	Indagine storica. Opere provvisorie. Indagini e rilievo del degrado degli elementi lapidei. Preconsolidamento, rimozione manuale di elementi incongrui, consolidamento, pulitura e lavaggio, desalinizzazione e trattamento biocida, sigillatura e stuccatura lesioni, integrazione parti mancanti e velatura pittorica. Trattamento protettivo finale.	10.000	2
DORSODURO					
81		Capitello Corte Canal Ognissanti	Indagine storica, rilievo degrado elementi lapidei e muratura. Preconsolidamento, rimozione elementi incongrui, consolidamento, pulitura e lavaggio, desalinizzazione e trattamento biocida, sigillatura e stuccatura lesioni, integrazione parti mancanti e velatura pittorica. Intervento manutentivo delle parti lignee e dei cardini. Ripassatura della copertura.	25.000	2

n	tema	oggetto intervento	descrizione intervento	importo €	durata mesi
PILI PORTA BANDIERA					
82	CASTELLO		Opere provvisionali. Indagini degrado e stato conservativo. Asta in legno lamellare, cimiero terminale e realizzazione del sistema di issaggio della bandiera, trattamento di verniciatura e trattamento finale protettivo. Parti lapidee: preconsolidamento, pulitura, lavaggio, consolidamento, integrazione parti mancanti, stuccatura e sigillatura fessure, integrazione pittorica.	140.000	6
83	Pilo campo San Lio		Opere provvisionali. Indagini degrado e stato conservativo. Asta in legno lamellare, cimiero terminale e realizzazione del sistema di issaggio della bandiera, trattamento di verniciatura e trattamento finale protettivo. Parti lapidee: preconsolidamento, pulitura, lavaggio, consolidamento, integrazione parti mancanti, stuccatura e sigillatura fessure, integrazione pittorica.	20.000	2
84	Pilo campo de la Guerra		Opere provvisionali. Indagini degrado e stato conservativo. Asta in legno lamellare, cimiero terminale e realizzazione del sistema di issaggio della bandiera, trattamento di verniciatura e trattamento finale protettivo. Parti lapidee: preconsolidamento, pulitura, lavaggio, consolidamento, integrazione parti mancanti, stuccatura e sigillatura fessure, integrazione pittorica.	20.000	2
EDIFICI DI CULTO					
CASTELLO					
85	Chiesa di S. Giuseppe - restauro dei pavimento e altari		Indagine storica. Indagine, rilievo e analisi dello stato di degrado e conservazione del pavimento. Preconsolidamento, rimozione manuale di elementi incongrui, consolidamento dei marmi e dei vari elementi lapidei, pulitura e lavaggio, desalinizzazione e trattamento biocida. Intervento di ricomposizione del letto di appoggio e del massetto. Sigillatura e stuccatura lesioni. Integrazione degli elementi mancanti e della parti mancanti che presentino le medesime caratteristiche e tipologie dell'esistente. Ripresa delle fughe e integrazione e velatura pittorica. Per gli altari: Indagine, rilievo e analisi dello stato di degrado e conservazione. Preconsolidamento, rimozione manuale di elementi incongrui, consolidamento degli elementi lapidei, pulitura e lavaggio, desalinizzazione e trattamento biocida. Sigillatura e stuccatura lesioni. Integrazione degli elementi mancanti e della parti mancanti che presentino le medesime caratteristiche e tipologie dell'esistente.	250.000	8
86	Chiesa di S. Gioacchino - restauro del soffitto		Indagine storica. Indagine, rilievo e analisi del degrado e della conservazione. Ponteggi. Interventi di preconsolidamento, pulitura, lavaggio e asporto materiali incongrui, disinfestazione biocida, consolidamento e stuccatura e sigillatura delle fessure. Integrazione delle parti mancanti. Trattamento protettivo finale.	50.000	4
87	Chiesa di S. Gioacchino - restauro esterni del complesso monastico		Indagine storica, rilievo e analisi del degrado e conservazione degli elementi strutturali del convento e degli apparati decorativi. Preconsolidamento, pulitura, desalinizzazione, consolidamento, ricucitura, dei paramenti murari, sigillatura e stuccatura delle fughe. Ripassatura e rifacimento degli intonaci. Verifica dello stato conservativo degli infissi e intervento di ripristino.	250.000	6

n	tema	oggetto intervento	descrizione intervento	importo €	durata mesi
88		Chiesa di S. Elena - restauro interni, pavimento e altari	Indagine storica, rilievo e analisi del degrado, conservazione elementi strutturali della chiesa e degli apparati decorativi. Preconsolidamento, pulitura, desalinizzazione, consolidamento, ricucitura, dei paramenti murari, sigillatura e stuccatura delle fughe. Analisi stato conservativo elementi lapidei, lignei e pittorici. Interventi mirati alla tutela e salvaguardia e restauro conservativo.	1.500.000	24
ISOLA DI SAN MICHELE					
89		Chiostro di S. Michele in isola - restauro lapidi	Indagine storica dei singoli pezzi esposti. Indagini degrado e conservazione. Rimozione elementi metallici, preconsolidamento, rimozione elementi incongrui e strati protettivi esistenti, consolidamento, pulitura e lavaggio, desalinizzazione e trattamento biocida, sigillatura e stuccatura lesioni, integrazione e velatura pittorica. Ricollocazione e proposta di possibile nuovo allestimento.	50.000	3
VARIE					
SAN MARCO					
90		Casino Venier - ponte dei baretteri	Interventi di restauro conservativo degli stucchi, dei terrazzi alla veneziana. Adeguamento impiantistico.	500.000	8
SAN POLO					
91		Scoletta dei Calegheri - restauro affreschi e soffitto ligneo al 1° piano	Indagine storica, stato conservativo e degrado. Lapide interna e Decorati pittorici soffitto: Preconsolidamento, asportazione depositi, pulitura, desalinizzazione. Rimozione sigillature provvisorie e nuove stuccature. Consolidamento pellicola pittorica. Trattamento pittorico delle lacune, delle stuccature ed eventuali parti da sottoporre ad integrazione.	300.000	6
GIUDECCA					
92		Portale su fondamenta della Rotonda - consolidamento	Indagine storica e dello stato del degrado e conservativo del portale in pietra. Intervento di puntellazione. Intervento di smontaggio delle parti distaccate, pulitura, lavaggio, desalinizzazione. Consolidamento dei vari elementi. Ricostruzione della struttura a portale. Stuccatura e sigillatura delle fessure, integrazione pittorica e trattamento protettivo finale.	150.000	3
TOTALE INTERVENTI €				45.552.000	



Elenco Annuale dei Lavori 2017

L'allegato elenco è composto dagli interventi, inseriti nella prima annualità del programma triennale delle opere pubbliche 2017/2019, per i quali è approvato il livello minimo di progettazione previsto dalla normativa vigente.

C.I.	cat.	tip.	Municipalità	Oggetto	priorità	inizio lav.	fine lav.	Importo
<u>Categoria: A01-01 Stradali - Tipologia: 01 Nuova costruzione</u>								
13842	A01-01	01	Venezia e Terraferma	PISTA CICLABILE PER VENEZIA: OPERE COMPLEMENTARI DI COLLEGAMENTO CON LA RETE CICLABILE ESISTENTE (INTERVENTO PON METRO)	1	24/02/2018	26/10/2018	1.500.000,00
Progetto Preliminare DG/414/2016 del 19/12/2016								
14068	A01-01	01	Mestre Carpenedo	PASSERELLA CICLOPEDONALE SU VIA ZANOTTO E PERCORSO DI COLLEGAMENTO ALTERNATIVO A VIA COLOMBO	1	15/06/2017	15/01/2018	400.000,00
Progetto Preliminare DC/102/2013 del 16/12/2013								
Totale Tipologia 01								1.900.000,00
<u>Categoria: A01-01 Stradali - Tipologia: 04 Ristrutturazione</u>								
13710	A01-01	04	Terraf. Mun. diverse	INTERVENTI DI RIPRISTINO FUNZIONALE E MESSA IN SICUREZZA VIABILITÀ TERRAFERMA	1	21/06/2017	20/06/2018	1.650.000,00
Progetto Definitivo DG/417/2016 del 19/12/2016								
13869	A01-01	04	Terraf. Mun. diverse	RIPRISTINO FUNZIONALE SEGNALETICA VERTICALE/ORIZZONTALE E MESSA IN SICUREZZA VIABILITÀ TERRAFERMA	1	22/07/2017	21/07/2018	800.000,00
Progetto Preliminare DG/426/2016 del 19/12/2016								
13873	A01-01	04	Terraf. Mun. diverse	MESSA IN SICUREZZA, RIPRISTINO STRUTTURALE E FUNZIONALE VIABILITÀ PRINCIPALE E SECONDARIA TERRAFERMA	1	22/07/2017	21/07/2018	1.126.470,00
Progetto Preliminare DG/418/2016 del 19/12/2016								
13876	A01-01	04	Marghera	ADEGUAMENTO NORMATIVO SISTEMI DI SICUREZZA NUOVO CAVALCAVIA SUPERIORE DI MARGHERA (LOTTO 1)	1	26/11/2017	22/08/2018	1.000.000,00
Progetto Preliminare DG/419/2016 del 19/12/2016								
Totale Tipologia 04								4.576.470,00
<u>Categoria: A01-01 Stradali - Tipologia: 06 Manutenzione</u>								
13233	A01-01	06	Venezia Murano Burano	SISTEMAZIONE PAVIMENTAZIONE PROCURATIE VECCHIE E ALA NAPOLEONICA	1	04/05/2017	30/10/2017	300.000,00
Progetto Definitivo DG/222/2014 del 07/05/2014								
13239	A01-01	06	Venezia Murano Burano	PONTE DELLA ZECCA A SAN MARCO	1	29/11/2017	28/11/2018	1.000.000,00
Progetto Preliminare DG/277/2013 del 28/06/2013								
Totale Tipologia 06								1.300.000,00
Totale Categoria A01-01								7.776.470,00

C.I.	cat.	tip.	Municipalità	Oggetto	priorità	inizio lav.	fine lav.	Importo
<u>Categoria: A01-04 Marittime lacuali e fluviali - Tipologia: 06 Manutenzione</u>								
13866	A01-04	06	Venezia Murano Burano	MANUTENZIONE STRAORDINARIA DELLE PASSERELLE DIPORTISTI IN CANAL DI SAN PIERO (CALLE MARRAFONI, CAMPO SAN PIETRO 2, CALLE SANT'ISEPO, ECC.)	1	01/07/2017	31/10/2017	300.000,00
Progetto Preliminare DG/430/2016 del 19/12/2016								
13934	A01-04	06	Venezia Murano Burano	INTERVENTI DI MANUTENZIONE DIFFUSA SU MANUFATTI DI MICROPORTUALITÀ URBANA DEL CENTRO STORICO DI VENEZIA	1	30/04/2017	30/04/2018	300.000,00
Progetto Preliminare DG/429/2016 del 19/12/2016								

Totale Tipologia 06 600.000,00

Totale Categoria A01-04 600.000,00

C.I.	cat.	tip.	Municipalità	Oggetto	priorità	inizio lav.	fine lav.	Importo
<u>Categoria: A02-11 Opere di protezione dell'ambiente - Tipologia: 06</u>								
13008	A02-11	06	Terraf. Mun. diverse	MANUTENZIONE PROGRAMMATA DEL VERDE DI PERTINENZA DELL'ISTITUZIONE IL BOSCO E GRANDI PARCHI	1	30/04/2017	29/04/2018	300.000,00
Progetto Preliminare DG/427/2016 del 19/12/2016								
Totale Tipologia 06								300.000,00
Totale Categoria A02-11								300.000,00

C.I.	cat.	tip.	Municipalità	Oggetto	priorità	inizio lav.	fine lav.	Importo
<u>Categoria: A05-08 Edilizia sociale e scolastica - Tipologia: 06 Manutenzione</u>								
13892	A05-08	06	Lido Pellestrina	INTERVENTI DI MANUTENZIONE E ADEGUAMENTO NELLE SCUOLE DEL LIDO, PELLESTRINA, MURANO, BURANO E S. ERASMO	1	29/08/2017	28/08/2018	600.000,00
Progetto Preliminare DG/428/2016 del 19/12/2016								
13913	A05-08	06	Venezia Murano Burano	INTERVENTI DI MANUTENZIONE E ADEGUAMENTO NELLE SCUOLE DEL CENTRO STORICO	1	29/08/2017	28/08/2018	700.000,00
Progetto Preliminare DG/438/2016 del 19/12/2016								
13927	A05-08	06	Terraf. Mun. diverse	EDILIZIA SCOLASTICA TERRAFERMA - MANUTENZIONE PROGRAMMATA	1	30/01/2018	29/01/2019	900.000,00
Progetto Preliminare DG/425/2016 del 19/12/2016								
13958	A05-08	06	Terraf. Mun. diverse	EDILIZIA SCOLASTICA TERRAFERMA - MANUTENZIONE ORDINARIA	1	28/06/2017	09/03/2018	500.000,00
Progetto Definitivo DG/420/2016 del 19/12/2016								

Totale Tipologia 06 2.700.000,00

Totale Categoria A05-08 2.700.000,00

C.I.	cat.	tip.	Municipalità	Oggetto	priorità	inizio lav.	fine lav.	Importo
Categoria: A05-11 Beni culturali - Tipologia: 05 Restauro								
13957	A05-11	05	Mestre Carpenedo	RESTAURO DELLA CAPPELLA DI VILLA ERIZZO	2	13/11/2017	12/03/2018	145.894,96
				Progetto Preliminare DG/412/2016 del 19/12/2016				
Totale Tipologia 05								145.894,96
Categoria: A05-11 Beni culturali - Tipologia: 06 Manutenzione								
13336	A05-11	06	Venezia Murano Burano	SEDI MUSEALI - MANUTENZIONE DI SALVAGUARDIA PER OTTENIMENTO CPI	1	31/08/2017	28/03/2018	530.825,00
				Progetto Preliminare DG/284/2013 del 28/06/2013				
13896	A05-11	06	Venezia Murano Burano	MANUTENZIONI TEATRO GOLDONI	1	28/08/2017	27/08/2018	200.000,00
				Progetto Preliminare DG/433/2016 del 19/12/2016				
13925	A05-11	06	Venezia Murano Burano	MANUTENZIONE STRAORDINARIA E DIFFUSA SEDI MUSEALI	1	01/01/2018	31/12/2018	600.000,00
				Progetto Preliminare DG/437/2016 del 19/12/2016				
Totale Tipologia 06								1.330.825,00
Totale Categoria A05-11								1.476.719,96

C.I.	cat.	tip.	Municipalità	Oggetto	priorità	inizio lav.	fine lav.	Importo
<u>Categoria: A05-12 Sport e spettacolo - Tipologia: 01 Nuova costruzione</u>								
14076	A05-12	01	Favaro Veneto	DEMOLIZIONE EX PISCINA DI FAVARO E COSTRUZIONE NUOVA PIASTRA POLIVALENTE (INTERVENTO PON METRO)	1	09/01/2018	08/04/2018	200.000,00
				Progetto Preliminare DG/423/2016 del 19/12/2016				
Totale Tipologia 01								200.000,00
<u>Categoria: A05-12 Sport e spettacolo - Tipologia: 04 Ristrutturazione</u>								
13906	A05-12	04	Venezia Murano Burano	EDILIZIA SPORTIVA CENTRO STORICO E ISOLE - INTERVENTI DI ADEGUAMENTO, MESSA A NORMA, RIPRISTINI FUNZIONALI E RINNOVAMENTI	1	01/01/2018	31/12/2018	800.000,00
				Progetto Preliminare DG/434/2016 del 19/12/2016				
13930	A05-12	04	Terraf. Mun. diverse	EDILIZIA SPORTIVA DELLA TERRAFERMA - INTERVENTI DI ADEGUAMENTO, MESSA A NORMA, RIPRISTINI FUNZIONALI E RINNOVAMENTI	1	01/11/2017	28/02/2019	900.000,00
				Progetto Preliminare DG/409/2016 del 19/12/2016				
14072	A05-12	04	Mestre Carpenedo	RIFACIMENTO PISTA DI ATLETICA SAN GIULIANO (INTERVENTO PON METRO)	1	01/12/2017	30/04/2018	600.000,00
				Progetto Preliminare DG/424/2016 del 19/12/2016				
14077	A05-12	04	Favaro Veneto	RISTRUTTURAZIONE SPOGLIATOI CAMPO CALCIO DI FAVARO VENETO (INTERVENTO PON METRO)	1	01/02/2018	30/06/2018	250.000,00
				Progetto Preliminare DG/422/2016 del 19/12/2016				
14080	A05-12	04	Venezia Murano Burano	RIQUALIFICAZIONE IMPIANTO BACINI IN ARSENALE (INTERVENTO PON METRO)	1	01/01/2018	29/06/2018	435.000,00
				Progetto Preliminare DG/439/2016 del 19/12/2016				
Totale Tipologia 04								2.985.000,00
Totale Categoria A05-12								3.185.000,00

C.I.	cat.	tip.	Municipalità	Oggetto	priorità	inizio lav.	fine lav.	Importo
------	------	------	--------------	---------	----------	-------------	-----------	---------

Categoria: A05-33 Direzionale e amministrativo - Tipologia: 06 Manutenzione

13897	A05-33	06	Venezia Murano Burano	INTERVENTI DI MANUTENZIONE E ADEGUAMENTO NELLE SEDI COMUNALI DEL CENTRO STORICO ED ISOLE	1	28/08/2017	27/08/2018	1.000.000,00
Progetto Preliminare DG/432/2016 del 19/12/2016								
13928	A05-33	06	Terraf. Mun. diverse	EDILIZIA COMUNALE DELLA TERRAFERMA. INTERVENTI DI ADEGUAMENTO, MESSA A NORMA, RIPRISTINI FUNZIONALI E RINNOVAMENTI	1	01/01/2018	30/04/2019	800.000,00
Progetto Preliminare DG/421/2016 del 19/12/2016								

Totale Tipologia 06 1.800.000,00

Totale Categoria A05-33	1.800.000,00
--------------------------------	---------------------

C.I.	cat.	tip.	Municipalità	Oggetto	priorità	inizio lav.	fine lav.	Importo
<u>Categoria: A05-35 Igienico sanitario - Tipologia: 04 Ristrutturazione</u>								
14022	A05-35	04	Venezia Mun. diverse	RIPRISTINO FUNZIONALE CIMITERI CENTRO STORICO E ISOLE Progetto Preliminare DG/435/2016 del 19/12/2016	1	01/02/2018	30/09/2018	650.000,00
Totale Tipologia 04								650.000,00
<u>Categoria: A05-35 Igienico sanitario - Tipologia: 06 Manutenzione</u>								
13883	A05-35	06	Terraf. Mun. diverse	MANUTENZIONE STRAORDINARIA CIMITERI DELLA TERRAFERMA Progetto Preliminare DG/468/2015 del 29/12/2015	1	30/06/2017	29/06/2018	1.000.000,00
14117	A05-35	06	Venezia Mun. diverse	CIMITERI DI MURANO E PELLESTRINA: MANUTENZIONI DIFFUSE Progetto Preliminare DG/436/2016 del 19/12/2016	1	01/11/2017	01/05/2018	350.000,00
14168	A05-35	06	Mestre Carpenedo	MANUTENZIONE STRAORDINARIA CIMITERO MESTRE Progetto Preliminare DG/415/2016 del 19/12/2016	1	01/02/2018	30/09/2018	500.000,00
Totale Tipologia 06								1.850.000,00
Totale Categoria A05-35								2.500.000,00

C.I.	cat.	tip.	Municipalità	Oggetto	priorità	inizio lav.	fine lav.	Importo
<u>Categoria: A06-90 Altre infrastrutture pubbliche non altrove classificate -</u>								
13790	A06-90	03	Venezia Murano Burano	RECUPERO SPAZI APERTI AREA CASERMETTE ALL'ARSENALE DI VENEZIA	1	02/08/2017	29/01/2018	300.000,00
				Progetto Preliminare DG/204/2015 del 26/05/2015				
Totale Tipologia 03								300.000,00
<u>Categoria: A06-90 Altre infrastrutture pubbliche non altrove classificate -</u>								
14186	A06-90	04	Venezia e Terraferma	ABBATTIMENTO BARRIERE ARCHITETTONICHE VENEZIA E TERRAFERMA	1	16/07/2017	31/12/2017	200.000,00
				Progetto Preliminare DG/411/2016 del 19/12/2016				
Totale Tipologia 04								200.000,00
Totale Categoria A06-90								500.000,00
Totale Annuale 2017								20.838.189,96



Programma degli interventi anno 2017 finanziati con la Legge Speciale per Venezia

Lo Stato assicura a Venezia e alla sua laguna finanziamenti volti alla salvaguardia fisica e ambientale, al mantenimento delle caratteristiche socio economiche degli insediamenti urbani lagunari. Tali finanziamenti sono erogati attraverso una legislazione speciale che, dalla legge 29.11.1984 n. 798 “ Nuovi interventi per la salvaguardia di Venezia “, individua nel Comune il soggetto destinatario di risorse per:

- acquisizione, restauro e risanamento conservativo di immobili da destinare alla residenza, ad attività sociali e culturali, produttive, artigianali,
- opere di urbanizzazione primaria, sistemazione di ponti, canali, fondamenta sui canali,
- erogazione di contributi ai privati, per il restauro e risanamento del loro patrimonio,
- insediamenti produttivi ed opere di urbanizzazione primaria e secondaria degli stessi.

Con il Programma degli Interventi il Comune individua, sulla scorta delle risorse disponibili, gli interventi da finanziare, poi rendicontati annualmente, ai sensi dell'art. 4 c. 4 della L. 798/84, al Comitato Interministeriale presieduto dal Presidente del Consiglio.

Il Programma 2017 finanzia, sulla scorta di quanto avvenuto negli ultimi anni, gli interventi volti alla manutenzione urbana diffusa della città storica e delle isole e ad adempiere ad obbligazioni già assunte. La programmazione degli investimenti riesce a garantire solo gli interventi volti alla manutenzione diffusa e necessaria per la messa a norma e in sicurezza degli edifici di edilizia scolastica, edilizia monumentale e pubblica, edilizia residenziale.

Il Programma degli interventi per l'anno 2017, che ammonta complessivamente a euro **17.765.842,00** è finanziato come segue:

- **euro 2.508.500,00** applicazione, nel bilancio corrente, dell'avanzo 2012 finanziamento legge 24.12.2012 n. 228 “Disposizioni per la formazione del bilancio annuale e pluriennale dello Stato (Legge di Stabilità 2013)”, articolo 1 comma 188;
- **euro 5.360.642,00** applicazione dell'avanzo vincolato per investimenti finanziamenti Legge Speciale Venezia, approvato con il rendiconto 2015;
- **euro 9.896.700,00** finanziamento previsto ai sensi dell'art. 1 comma 741 legge n. 208 del 28 dicembre 2015 (stabilità 2016).

Nel Programma allegato gli interventi finanziati sono riportati secondo la seguente lettura:

- **colonna a)**: codice Intervento del Programma Triennale delle Opere Pubbliche (codice GeLP) o Non Opera del Piano degli Investimenti,
- **colonna b)**: codice Intervento Legge Speciale ex art. 6 della L. 798/84,
- **colonna c)**: descrizione degli interventi previsti nella nuova programmazione ed eventuale importo già finanziato a far data dal 1992,
- **colonna d)**: l'importo riferito all'intervento quando lo stesso è finanziato con applicazione dell'avanzo vincolato per investimenti finanziamenti Legge Speciale Venezia, approvato con il rendiconto 2015,
- **colonna e)**: l'importo riferito all'intervento quando lo stesso è finanziato con l'applicazione, nel bilancio corrente, dell'avanzo 2012 finanziamento legge 24.12.2012 n. 228 "Disposizioni per la formazione del bilancio annuale e pluriennale dello Stato (Legge di Stabilità 2013)", articolo 1 comma 188 o con il finanziamento previsto ai sensi dell'art. 1 comma 741 legge n. 208 del 28 dicembre 2015 (stabilità 2016).

**PROGRAMMA DEGLI INTERVENTI
FINANZIATI CON LA LEGGE SPECIALE PER VENEZIA**

INTERVENTI			INTERVENTI GIÀ FINANZIATI A PARTIRE DALLA LEGGE 139/92	RIMODULAZIONE	FINANZIATO	FABBISOGNO
CODICE GELP/NON OPERA	CODICE LSV	DESCRIZIONE				
a	b	c		d	e	f
				AVANZO D'AMMINISTRAZIONE 5.360.642,00		
				ECONOMIE 0,00		
				RIBASSI D'ASTA 0,00	Comit. Ind.zzo 21/07/2011 9.896.700,00 L. 208/2015 art. 1 - c. 7 2.508.500,00	
				TOTALE 5.360.642,00	TOTALE 12.405.200,00	
		lettera a) - art. 6 Legge 798/84 "... per l' acquisizione il restauro e il risanamento conservativo di immobili da destinare alla residenza nonché attività sociali e culturali, produttive artigianali e commerciali essenziali per il mantenimento delle caratteristiche socio-economiche"		1.000.000,00		
-		residenza		1.300.849,00		500.000,00
-		cultura	Comit. Indir. 21/07/2011 - L. 228/2012 co. 188 - Bil. 2017			500.000,00
-		scuola	legge n. 208/2015 art. 1, c. 741 - annualità 2017 - QP 2017 Comit. Indir. 21/07/2011 - L. 228/2012 co. 188 - Bil. 2017			730.825,00 2.100.000,00
-		verde	Comit. Indir. 21/07/2011 - L. 228/2012 co. 188 - Bil. 2017			1.300.000,00 50.000,00
-		sport	Comit. Indir. 21/07/2011 - L. 228/2012 co. 188 - Bil. 2017			50.000,00 800.000,00
-		immobili usi vari	Comit. Indir. 21/07/2011 - L. 228/2012 co. 188 - Bil. 2017			800.000,00 1.000.000,00
		lettera b) - art. 6 Legge 798/84 "... per la realizzazione delle opere di urbanizzazione primaria nonché per la sistemazione dei ponti, canali e fondamenta"		500.000,00		350.000,00
-		viabilità/op. urb	legge n. 208/2015 art. 1, c. 741 - annualità 2017 - QP 2017 Comit. Indir. 21/07/2011 - L. 228/2012 co. 188 - Bil. 2017			300.000,00 50.000,00
-		accordi programma	legge n. 208/2015 art. 1, c. 741 - annualità 2017 - QP 2017 Comit. Indir. 21/07/2011 - L. 228/2012 co. 188 - Bil. 2017			1.431.108,00 1.410.000,00 5.096.700,00

INTERVENTI			INTERVENTI GIA' FINANZIATI A PARTIRE DALLA LEGGE 139/92	RIMODULAZIONE	FINANZIATO	FABBISOGNO
CODICE GELP/NON OPERA	CODICE LSV	DESCRIZIONE				
a	b	c		d	e	f
				AVANZO D'AMMINISTRAZIONE 5.360.642,00		
				ECONOMIE 0,00		
				RIBASSI D'ASTA 0,00	Comit. Ind.zzo 21/07/2011 9.896.700,00 L. 208/2015 art. 1 - c. 7 2.508.500,00	
				TOTALE 5.360.642,00	TOTALE 12.405.200,00	
		lett.c) art. 6 Legge 798/84 - contributi al patrimonio immobiliare privato per restauro "...contributi vari per restauro patrimonio immobiliare privato"				
		lettera d) - art. 6 Legge 798/84 "... per l'acquisizione di aree da destinare ad insediamenti produttivi e per la urbanizzazione primaria secondaria delle stesse"				
		art. 5 Legge 139/92 - (progetto integrato rii - Insula s.p.a) "...scavo dei rii e smaltimento dei fanghi, opere di sistemazione e risanamento della rete fognaria esistente, sottoservizi a rete, consolidamento statico di edifici pubblici e privati (soggetti a specifici contributi) prospicienti le opere per la difesa della città di Venezia"		128.685,00		
		Imprevisti - Studi e Ricerche - Rivitalizzazione socio-economica			67.675,00	
				legge n. 208/2015 art. 1, c. 741 - annualità 2017 - QP 2017	67.675,00	
		Accantonamento opere pubbliche				
		Acquisizioni e urbanizzazioni varie				
		Veritas - Rete Antincendio				
		TOTALE		5.360.642,00	12.405.200,00	0,00

INTERVENTI			INTERVENTI GIA' FINANZIATI A PARTIRE DALLA LEGGE 139/92	RIMODULAZIONE	FINANZIATO	FABBISOGNO
CODICE GELP/NON OPERA	CODICE LSV	DESCRIZIONE				
a	b	c		d	e	f
				AVANZO D'AMMINISTRAZIONE 5.360.642,00		
				ECONOMIE 0,00		
				RIBASSI D'ASTA 0,00	Comit. Ind.zzo 21/07/2011 9.896.700,00 L. 208/2015 art. 1 - c. 7 2.508.500,00	
				TOTALE 5.360.642,00	TOTALE 12.405.200,00	

**lettera a) art. 6 Legge 798/84
Residenza**

NO17001	A1 180	Manutenzione diffusa residenza Venezia	13.351.911,35 <i>Comit. Indir. 21/07/2011 - L. 228/2012 co. 188 - Bil. 2017</i>		500.000,00 <i>500.000,00</i>	
NO17005	A1 233	Cannaregio - Penitenti (casa anziani-IRE)	8.640.407,94	1.300.849,00		
		Totale importi		1.300.849,00	500.000,00	0,00

Cultura

13925	A2 037	Manutenzione varie - Musei	15.564.388,34 <i>Comit. Indir. 21/07/2011 - L. 228/2012 co. 188 - Bil. 2017</i>		600.000,00 <i>600.000,00</i>	
13336	A2 200	Impianti musei	590.719,06 <i>legge n. 208/2015 art. 1, c. 741 - annualità 2017 - QP 2017</i>		530.825,00 <i>530.825,00</i>	
13896	A2 250	San Marco - Teatro Carlo Goldoni	610.651,11 <i>legge n. 208/2015 art. 1, c. 741 - annualità 2017 - QP 2017</i>		200.000,00 <i>200.000,00</i>	
NO17008	A2 GES	Teatri - La Fenice e Malibrán Gestione/manutenzione	19.559.599,71 <i>Comit. Indir. 21/07/2011 - L. 228/2012 co. 188 - Bil. 2017</i>		1.500.000,00 <i>1.500.000,00</i>	
		Totale importi			2.830.825,00	0,00

Scuola

13913	A3 023	Manutenzione straordinaria e diffusa - Scuole	28.232.372,77 <i>Comit. Indir. 21/07/2011 - L. 228/2012 co. 188 - Bil. 2017</i>		700.000,00 <i>700.000,00</i>	
13892	A3 122	Manutenzione diffusa edilizia scolastica Lido, Pellestrina, Murano, Burano e S. Erasmo	1.124.431,20 <i>Comit. Indir. 21/07/2011 - L. 228/2012 co. 188 - Bil. 2017</i>		600.000,00 <i>600.000,00</i>	
		Totale importi			1.300.000,00	0,00

Verde

14184	A5 017	Manutenzione verde pubblico C.S.	2.527.693,89 <i>Comit. Indir. 21/07/2011 - L. 228/2012 co. 188 - Bil. 2017</i>		50.000,00 <i>50.000,00</i>	
		Totale importi			50.000,00	0,00

Sport

13906	A4 040	Manutenzioni diffuse impianti sportivi	13.111.696,56 <i>Comit. Indir. 21/07/2011 - L. 228/2012 co. 188 - Bil. 2017</i>		800.000,00 <i>800.000,00</i>	
-------	--------	--	--	--	---------------------------------	--

INTERVENTI			INTERVENTI GIA' FINANZIATI A PARTIRE DALLA LEGGE 139/92	RIMODULAZIONE	FINANZIATO	FABBISOGNO
CODICE GELP/NON OPERA	CODICE LSV	DESCRIZIONE				
a	b	c		d	e	f
				AVANZO D'AMMINISTRAZIONE 5.360.642,00		
				ECONOMIE 0,00		
				RIBASSI D'ASTA 0,00	Comit. Ind.zzo 21/07/2011 9.896.700,00 L. 208/2015 art. 1 - c. 7 2.508.500,00	
				TOTALE 5.360.642,00	TOTALE 12.405.200,00	
Totale importi					800.000,00	0,00
Immobili usati vari						
13897	A6 070	Manutenzioni straordinarie e diffuse sedi centrali	9.087.087,41	1.000.000,00		
14022 14117	A6 AMA	Cimiteri Venezia ed Isole - Veritas S.p.a.	8.504.987,59	1.000.000,00		
Totale importi				2.000.000,00		0,00
lettera b) art. 6 Legge 798/84 Viabilità - Opere urbanizzazione						
14200	B1 014	Eliminazione barriere architettoniche	1.430.469,19	500.000,00		
13917	B1 032 02	Venezia - Gestione territoriale Cantiere nord	11.733.974,10 <i>Comit. Indir. 21/07/2011 - L. 228/2012 co. 188 - Bil. 2017</i>		1.300.000,00 <i>1.300.000,00</i>	
13919	B1 032 03	Venezia - Gestione territoriale Cantiere sud	12.550.656,07 <i>Comit. Indir. 21/07/2011 - L. 228/2012 co. 188 - Bil. 2017</i>		1.200.000,00 <i>1.200.000,00</i>	
13233 14201	B1 035	Manutenzione Straord. Viabilità C.S. ed Isole	5.589.216,01 <i>legge n. 208/2015 art. 1, c. 741 - annualità 2017 - QP 2017 Comit. Indir. 21/07/2011 - L. 228/2012 co. 188 - Bil. 2017</i>		350.000,00 <i>300.000,00 50.000,00</i>	
14206	B1 039	Manutenzione e ripristino nizioleti veneziani	0,00 <i>Comit. Indir. 21/07/2011 - L. 228/2012 co. 188 - Bil. 2017</i>		20.000,00 <i>20.000,00</i>	
13921	B1 104	Gestione territoriale isole lagunari	1.136.563,44 <i>Comit. Indir. 21/07/2011 - L. 228/2012 co. 188 - Bil. 2017</i>		200.000,00 <i>200.000,00</i>	
NO17002	B1 155	Lido - P.le Santa Maria Elisabetta - Completamento pavimentazione ed arredo urbano	7.909.618,98	1.331.108,00		
13239	B1 250	Ponti in legno e muratura	2.373.968,19 <i>legge n. 208/2015 art. 1, c. 741 - annualità 2017 - QP 2017</i>		1.000.000,00 <i>1.000.000,00</i>	
13923	B1 275	Lido e Pellestrina Gestione Territoriale.	8.938.168,51 <i>Comit. Indir. 21/07/2011 - L. 228/2012 co. 188 - Bil. 2017</i>		300.000,00 <i>300.000,00</i>	
NO17004	B1 338	Servizio passerelle centro storico Veritas	4.831.159,23 <i>Comit. Indir. 21/07/2011 - L. 228/2012 co. 188 - Bil. 2017</i>		500.000,00 <i>500.000,00</i>	
NO17055	B1 ICM	Istituzione Centro Maree	7.778.069,34 <i>Comit. Indir. 21/07/2011 - L. 228/2012 co. 188 - Bil. 2017</i>		350.000,00 <i>350.000,00</i>	

INTERVENTI			INTERVENTI GIA' FINANZIATI A PARTIRE DALLA LEGGE 139/92	RIMODULAZIONE	FINANZIATO	FABBISOGNO
CODICE GELP/NON OPERA	CODICE LSV	DESCRIZIONE				
a	b	c		d	e	f
				AVANZO D'AMMINISTRAZIONE 5.360.642,00 ECONOMIE 0,00 RIBASSI D'ASTA 0,00 TOTALE 5.360.642,00	Comit. Ind.zzo 21/07/2011 9.896.700,00 L. 208/2015 art. 1 - c. 7 2.508.500,00 TOTALE 12.405.200,00	
13865 13866 13934	B1 MAR	Realizzazione strutture traffico acqueo - Opere mobilità acque	8.303.135,77		710.000,00	
				<i>legge n. 208/2015 art. 1, c. 741 - annualità 2017 - QP 2017</i> <i>Comit. Indir. 21/07/2011 - L. 228/2012 co. 188 - Bil. 2017</i>	410.000,00 300.000,00	
14203	B1 MOT	Strutture traffico acqueo - Previsione moto ondoso	6.359.293,12		30.000,00	
				<i>Comit. Indir. 21/07/2011 - L. 228/2012 co. 188 - Bil. 2017</i>	30.000,00	
13834	B1 TAX	Riorganizzazione pontili granturismo e rifacimento stazioni taxi	274.582,55	100.000,00		
NO17003	B1 VOT	Gittamento ponti: votivi ed iniziative sportive	10.252.499,99		896.700,00	
				<i>Comit. Indir. 21/07/2011 - L. 228/2012 co. 188 - Bil. 2017</i>	896.700,00	
		Totale importi		1.931.108,00	6.856.700,00	0,00
Insula S.p.A. (progetto integrato rii)						
NO17006	G2 001 17	Insula S.p.A. - San Severo - 2a Fase	1.597.023,96	128.685,00		
		Totale importi		128.685,00		0,00
NO17007	A7 001	Fondo imprevisti	164.111,39		67.675,00	
				<i>legge n. 208/2015 art. 1, c. 741 - annualità 2017 - QP 2017</i>	67.675,00	
		Totale importi			67.675,00	0,00
		TOTALE		5.360.642,00	12.405.200,00	

CITTA' DI
VENEZIA



Sezione Operativa (SEO)

2017 / 2019

Parte Seconda

**Piano delle alienazioni ed elenco
immobili di proprietà**



Piano delle Valorizzazioni e Alienazioni dei Beni Patrimoniali

PIANO DELLE ALIENAZIONI E DELLE VALORIZZAZIONI
EX ART. 58 D.L. 112/2008 CONVERTITO CON MODIFICAZIONI DALLA L. 6 AGOSTO 2008, N. 133
Anno 2017

<i>Elenco dei beni immobili non strumentali suscettibili di dismissione</i>								
N D'ORDINE	DESCRIZIONE	UBICAZIONE	DATI CATASTALI			DESTINAZIONE URBANISTICA VIGENTE	NOTE	VALORI
			Sezione: Venezia					
			C.T./ C.F.	Foglio	Mappali			
1	Palazzo Foresti Papadopoli o Poerio (*)	Venezia	C.F.	11	2150	C - Preottocentesche originarie a fronte tricellulare b2 - Attrezzature collettive di interesse comune Spazi non caratterizzati pertinenti ad unità edilizie	Variante urbanistica - in fase di approvazione - adottata con deliberazione di C.C. n. 84 del 18/03/2010	€ 14.000.000,00
2	Villa Herion (*)	Venezia - Giudecca 605	C.F.	18	50+51	Nr - Novecentesche integrate nel contesto N - Novecentesche originarie di complessivo pregio architettonico Ka - Preottocentesche a capannone a fronte acqueo Giardino di impianto novecentesco non disegnato risultante da fusioni o frazionamenti		€ 3.043.000,00
			C.T.	18	50, 51 e 52	Giardino di impianto preottocentesco od ottocentesco non disegnato risultante da fusioni o frazionamenti Orto di impianto preottocentesco od ottocentesco risultante da fusioni o frazionamenti		
3	Ex convento di S.Mattia detto Istituto Benedetta Dal Mistro (vulgo area Dal Mistro) (*)	Murano	C.T.	52	13, 721	unità edilizia novecentesca di nuova ideazione (Nr) unità edilizia speciale a struttura mista (Sn)		€ 2.700.000,00
			C.F.	52	725 sub 1 e 2			
4	Immobile in Fondamenta S. Giacomo alla Giudecca (*)	Venezia	C.F.	18	716	Unità edilizia di base non residenziale novecentesca a capannone senza fronte acqueo (tipo Knt) Spazi non caratterizzati pertinenti alle unità edilizie		€ 1.925.000,00
			C.T.	18	863, 870			
5	Edificio G nelle ex Conterie di Murano (*)	Murano	C.F.	52	53	residenza, commercio, uffici e impianto tecnologico di zona		€ 900.000,00

PIANO DELLE ALIENAZIONI E DELLE VALORIZZAZIONI
EX ART. 58 D.L. 112/2008 CONVERTITO CON MODIFICAZIONI DALLA L. 6 AGOSTO 2008, N. 133
Anno 2017

<i>Elenco dei beni immobili non strumentali suscettibili di dismissione</i>								
N D'ORDINE	DESCRIZIONE	UBICAZIONE	DATI CATASTALI			DESTINAZIONE URBANISTICA VIGENTE	NOTE	VALORI
			Sezione: Venezia					
			C.T./ C.F.	Foglio	Mappali			
6	ex palazzina Telecom (*)	Venezia - Lido di Venezia	C.F.	25	227	Aree per attrezzature di interesse comune	Variante urbanistica - in fase di approvazione - adottata con deliberazione di C.C. n. 2015/134 del 26/11/2015	€ 310.000,00
7	ex scuola elementare di Tessera (*)	Tessera	C.F.	168	5 sub 1 e 2	B3 - Zona residenziale di completamento		€ 190.000,00
8	Magazzino alle Penitenti	Venezia	C.F.	12	1407+1429	Unità edilizia di base non residenziale preottocentesca a capannone a fronte acqueo (tipo Ka)	valore riferito al vendita della metà del diritto di proprietà indiviso	€ 132.000,00
9	ex terminal Fusina	Malcontenta	C.F.	194	68 sub 1, 3, 4 e 5	P.P. Terminal Fusina		€ 862.640,00
10	Fabbricato in Sestiere Santa Croce n. 2017	Venezia	C.F.	11	1145 sub 1, 2 e 3	B1 - Preottocentesche originarie a fronte bi cellulare con elemento distributivo interposto	Immobile in acquisizione nell'ambito del Federalismo Demaniale, per la valorizzazione e l'immissione nel mercato	€ 1.397.500,00
11	Vendita alloggi ERP	Varie					Secondo le modalità definite dall'art. 65 della L.R. del 13.04.2001, n. 11	€ 1.500.000,00

PIANO DELLE ALIENAZIONI E DELLE VALORIZZAZIONI
EX ART. 58 D.L. 112/2008 CONVERTITO CON MODIFICAZIONI DALLA L. 6 AGOSTO 2008, N. 133
Anno 2017

<i>Elenco dei beni immobili non strumentali suscettibili di dismissione</i>								
N D'ORDINE	DESCRIZIONE	UBICAZIONE	DATI CATASTALI			DESTINAZIONE URBANISTICA VIGENTE	NOTE	VALORI
			Sezione: Venezia					
			C.T./ C.F.	Foglio	Mappali			
12	Isola Nuova del Tronchetto - Lotti CC e E2	Venezia	C.T.	8	115, 118, 314, 310 e 313	attrezzature pubbliche e di uso pubblico a servizio dei flussi turistici ed alla viabilità, verde pubblico - attrezzature collettive integrate e servizi pubblici: verde pubblico attrezzato a parco, (con l'esclusione delle destinazioni inerenti alle attività terziarie), attrezzature sportive, tecnologiche, di parcheggio e relativi spazi di verde - abitazioni, abitazioni collettive, insediamenti per il commercio al minuto, attrezzature ricettive, uffici direzionali, uffici per l'erogazione diretta di servizi, attrezzature culturali, attrezzature ricreative e strutture a servizio della nautica da diporto. Nello spazio acqueo di fronte al lotto sarà possibile realizzare strutture di ormeggio per il diporto nauticoi	Beni immobili oggetto delle operazioni di riassetto urbanistico patrimoniale dell'Isola Nuova del Tronchetto in esecuzione alla deliberazione C.C. n. 93 del 27/11/2012	€ 16.504.800,00
13	Isola Nuova del Tronchetto - Lotto EF1	Venezia	C.T.	8	117, 300 e 303	attrezzature e servizi di uso pubblico per l'Azienda dei Trasporti acquei e di terra, abitazioni, abitazioni collettive, insediamenti per il commercio al minuto, attrezzature ricettive, uffici direzionali, uffici per l'erogazione diretta di servizi, attrezzature culturali, attrezzature ricreative e strutture a servizio della nautica da diporto, attrezzature tecnologiche. Nello spazio acqueo di fronte al lotto sarà possibile realizzare strutture di ormeggio per il diporto nautico.		
14	Alienazioni di immobili di modico valore							€ 300.000,00
Valore orientativo aggregato dei proventi da alienazione								€ 43.764.940,00
(*) Beni immobili oggetto del Bando d'asta pubblica immobiliare n. 1/2016, procedimento di vendita non ancora concluso alla data di predisposizione del Piano delle Alienazioni e delle Valorizzazioni 2017 - 2019								

PIANO DELLE ALIENAZIONI E DELLE VALORIZZAZIONI
EX ART. 58 D.L. 112/2008 CONVERTITO CON MODIFICAZIONI DALLA L. 6 AGOSTO 2008, N. 133
Anno 2018

<i>Elenco dei beni immobili non strumentali suscettibili di dismissione</i>								
N. D'ORDINE	DESCRIZIONE	UBICAZIONE	DATI CATASTALI			DESTINAZIONE URBANISTICA VIGENTE	NOTE	VALORI
			Sezione: Venezia					
			C.T./ C.F.	Foglio	Mappali			
1	Immobili ad uso artigianale- produttivo	Isola di Murano - ex Conterie	C.F.	52	49 sub 13, 14, 26, 27, 28	VPRG ex Conterie - Artigianato, commercio, uffici		€ 2.910.450,00
2	Immobile "M" nelle ex Conterie di Murano	Murano	C.F.	52	49 sub 23	sala ad uso pubblico, residenza, attività direzionali, servizi alle persone, strutture ricettive, attrezzature collettive		€ 660.600,00
3	Immobile nelle ex Conterie di Murano - blocco B1	Murano	C.F.	52	49 sub 29 (porz.)	residenza speciale, residenza, attività direzionali, servizi alle persone, attrezzature collettive		€ 1.170.000,00
4	Porzione complesso "La Favorita"	Lido di Venezia	C.F.	26	327 sub 1	PU11 - scheda urbanistica allegata alla deliberazione di C.C. 106/2012		€ 4.500.000,00
5	Garage interrato p.le Luigi Candiani	Mestre	C.F.	134	2478 sub 2	P.U. Piazzale Candiani		€ 9.100.000,00
6	Vendita alloggi ERP	Varie					Secondo le modalità definite dall'art. 65 della L.R. del 13.04.2001, n. 11	€ 1.600.000,00
7	Alienazioni di immobili di modico valore							€ 300.000,00
Valore orientativo aggregato dei proventi da alienazione								€ 20.241.050,00

PIANO DELLE ALIENAZIONI E DELLE VALORIZZAZIONI
EX ART. 58 D.L. 112/2008 CONVERTITO CON MODIFICAZIONI DALLA L. 6 AGOSTO 2008, N. 133
Anno 2019

<i>Elenco dei beni immobili non strumentali suscettibili di dismissione</i>								
N. D'ORDINE	DESCRIZIONE	UBICAZIONE	DATI CATASTALI			DESTINAZIONE URBANISTICA VIGENTE	NOTE	VALORI
			Sezione: Venezia					
			C.T./ C.F.	Foglio	Mappali			
1	Palazzo Corner Contarini	Venezia	C.F. 15	227 sub da 1 a 6	C - Preottocentesche originarie a fronte tricellulare		€ 13.760.000,00	
2	Aree di via Pertini	Mestre	C.T. 141	101, 43 (porz.), 318 (porz.), 345	D RU-5 PdR via Pertini nord		€ 2.991.000,00	
3	Incubatore di imprese "Ca' Emiliani"	Marghera	C.T. 186	1673 (porz.), 1629, 1641	PIP Ca' Emiliani		€ 2.000.000,00	
			C.F. 186	87 sub 1, 1643				
4	Area in via Pasqualigo	Mestre	C.T. 128	1574, 117	S - Impianti sportivi	Immobile da valorizzare	€ 383.268,00	
5	Posti auto via Manin	Mestre	C.F. 134	2132 sub dal 55 al 69	P.U. via Manin		€ 469.875,00	
Valore orientativo aggregato dei proventi da alienazione							€ 19.604.143,00	



Elenco dei singoli immobili di proprietà dell'ente

TABELLA SINTETICA DELLE CONSISTENZE ECONOMICHE DELL'ATTIVO DELLO STATO PATRIMONIALE RIFERITO AI BENI IMMOBILI

CODICE PIANO DEI CONTI PATRIMONIALE 2015	DESCRIZIONE COD. PIANO DEI CONTI PATRIMONIALE	NATURA PATRIMONIALE	CONSISTENZA (AL LORDO DELL'AMM.TO) AL 31.12.2015
1.2.2.01.02.01.001	altri beni immobili demaniali	demanio specifico	27.347.835,36
1.2.2.01.03.01.001	terreni demaniali	demanio specifico	160.796,14
1.2.2.01.01.01.001	infrastrutture demaniali	demanio strade e ponti	79.159.828,56
1.2.2.02.10.01.001	fabbricati ad uso abitativo di valore culturale storico artistico	in regime demaniale	18.357.571,11
1.2.2.02.10.02.001	fabbricati ad uso commerciale e istituzionale di valore culturale storico artistico	in regime demaniale	58.722.354,40
1.2.2.02.10.03.001	fabbricati ad uso scolastico di valore culturale storico artistico	in regime demaniale	19.305.728,88
1.2.2.02.10.04.001	opere destinate al culto di valore culturale storico artistico	in regime demaniale	0,00
1.2.2.02.10.07.001	impianti sportivi di valore culturale storico artistico	in regime demaniale	1.291.140,00
1.2.2.02.10.08.001	musei teatri e biblioteche di valore culturale storico artistico	in regime demaniale	114.378.093,49
1.2.2.02.10.99.999	beni immobili n.a.c. di valore culturale storico artistico	in regime demaniale	58.285.910,25
1.2.2.01.99.01.001	altri beni demaniali	in regime demaniale	14.247.188,98
		totale demanio	391.256.447,18
1.2.2.02.09.01.001	fabbricati ad uso abitativo	patrimonio disponibile	281.453.279,54
1.2.2.02.09.02.001	fabbricati ad uso commerciale ed istituzionale	patrimonio disponibile	12.385.658,32
1.2.2.02.09.03.001	fabbricati ad uso scolastico	patrimonio disponibile	2.327.920,90
1.2.2.02.09.08.001	opere destinate al culto	patrimonio disponibile	38.500,00
1.2.2.02.09.04.001	fabbricati industriale e costruzioni leggere	patrimonio disponibile	25.816.320,76
1.2.2.02.09.16.001	impianti sportivi	patrimonio disponibile	5.599.023,12
1.2.2.02.09.99.999	beni immobili n.a.c.	patrimonio disponibile	52.471.153,69
1.2.2.02.13.01.001	terreni agricoli	patrimonio disponibile	234.862,34
1.2.2.02.13.02.001	terreni edificabili	patrimonio disponibile	4.018.637,91
1.2.2.02.13.99.999	altri terreni n.a.c.	patrimonio disponibile	1.145.183,26
		totale patrimonio disponibile	385.490.539,84
1.2.2.02.09.01.001	fabbricati ad uso abitativo	patrimonio indisponibile	11.641.865,08
1.2.2.02.09.02.001	fabbricati ad uso commerciale ed istituzionale	patrimonio indisponibile	137.562.563,25
1.2.2.02.09.03.001	fabbricati ad uso scolastico	patrimonio indisponibile	292.733.864,30
1.2.2.02.09.07.001	fabbricati ospedalieri e altre strutture sanitarie	patrimonio indisponibile	36.278.387,77
1.2.2.02.09.08.001	opere destinate al culto	patrimonio indisponibile	5.717.208,40
1.2.2.02.09.10.001	Infrastrutture idrauliche	patrimonio indisponibile	4.221,39
1.2.2.02.09.14.001	opere per la sistemazione del suolo	patrimonio indisponibile	1.010.585,11
1.2.2.02.09.16.001	impianti sportivi	patrimonio indisponibile	64.476.728,78
1.2.2.02.09.17.001	fabbricati destinati ad asili nido	patrimonio indisponibile	43.851.549,12
1.2.2.02.09.18.001	musei teatri e biblioteche	patrimonio indisponibile	21.461.545,46
1.2.2.02.09.99.999	beni immobili n.a.c.	patrimonio indisponibile	145.014.975,27
1.2.2.02.13.02.001	terreni edificabili	patrimonio indisponibile	21.254.496,40
1.2.2.02.13.99.999	altri terreni n.a.c.	patrimonio indisponibile	49.723.734,72
		totale patrimonio indisponibile	830.731.725,04

TABELLA SINTETICA DELLE CONSISTENZE ECONOMICHE DELL'ATTIVO DELLO STATO PATRIMONIALE RIFERITO AI BENI IMMOBILI

CODICE PIANO DEI CONTI PATRIMONIALE 2015	DESCRIZIONE COD. PIANO DEI CONTI PATRIMONIALE	NATURA PATRIMONIALE	CONSISTENZA (AL LORDO DELL'AMM.TO) AL 31.12.2015
1.2.1.99.01.01.001	altre immobilizzazioni immateriali n.a.c.		4.349.811,87
1.2.2.03	patrimonio naturale non prodotto		0,00
		TOTALE	1.611.828.523,93
Gli elenchi completi dei beni di proprietà comunale suddivisi tra beni destinati alla residenza pubblica, immobili ad uso abitativo ed immobili ad uso diverso dalla residenza sono reperibili all'interno del sito istituzionale dell'Ente - Sezione Amministrazione Trasparente (http://www.comune.venezia.it/archivio/64031)			
<i>(Fonte dati: Direzione Finanziaria - Settore Valorizzazione Beni Demaniali e Patrimoniali)</i>			



ALLEGATO A
Elenco interventi convenzionati o
assoggettati ad atto d'obbligo con
esecuzione di opere di urbanizzazione
a scomputo oneri

ATTI D'OBBLIGO
Aggiornato al 31/10/2016

DATI ATTI D'OBBLIGO			DATI A TITOLO INDICATIVO PERMESSO DI COSTRUIRE (RILASCIATI)	IMPEGNI ATTO OBBLIGO								
OGGETTO	Ditta A.	stipulata in data Rep. Notaio	In data / P.G./ OGGETTO	SCOMPUTO OPERE ED AREE PER L'URBANIZZAZIONE						OO.UU.	MONETIZZAZIONE	
				P	VE	VI	SS.R		SEC	tot. sup mq	MQ.	Euro
							Ill.P ub. Etc.	INV. Idr.				
A.O. relativo agli standard previsti per OO-UU da eseguirsi sull'area sita a Mestre C.Storico via Allegri (completamento edificio D)	Immobiliare Seral spa	14/11/1997 Rep. 54500 Notaio Longo	PG n.1997/1278 Completamento edificio commerciale - direzionale	X	X	S	X	X	X	1.381,00	NO	NO
A.O. per la realizzazione di un edificio destinato ad uso commerciale in area per AEV in via Linghindal n. 10 a Mestre	Locafit Locazione Macchinari Industriali spa e Stecca Autoveicoli snc	10/09/2001 Rep. 321429 Notaio De Mezzo	In data 11/01/2000 (no PG) Ristrutturazione ed ampliamento edificio ad uso commerciale	NS	NS	X	X	X	X	776,20	388,10	36.542,86 (versata)
A.O. per cessione e/o asservimento aree oggetto di rinnovo parziale e variante al PRG 95/14918 relativo all'area sita a Mestre via Trento	Promedi srl ora Medio Credito Italiano spa	01/07/2002 Rep. 30766 Notaio Callegaro	PG 2002/269178 Rinnovo parziale e variante alla concessione edilizia n. 95/14918 per modifiche interne ed esterne edificio direzione sito a Mestre via Trento	NS	NS	X	X	X	X	3.134,00	404,51	39.484,16 (versata)
A.O. per realizzazione di un insediamento commerciale "Botticelli A" a Mestre via Pionara in area P.P AEV Terraglio	IM.COM. Srl ora anche Rabbit e Bricocenter	15/04/2002 Rep. 119434 Notaio Faotto	Pg n. 2002/183668 Costruzione di n. 3 unità commerciali su insediamento denominato "Botticelli A"	NS	NS	S	S	S	X	non spec.	NO	NO
A.O. relativo all'area compresa nel P.d.R ex Agrimont - Lotto 8 - via Banchina dell'Azoto a Porto Marghera	Fulltrans srl; Palladio Leasing spa; Imm.Il Porto Srl - Agriverde srl	13/01/2003 Rep. 16115 Notaio Gasparotti	PG n. 2003/152468 Ampliamento di superf.e ristruttur.su porzione fabbric Lotto 8 e realizzazione standard pubblici	NS	NS	X	X	X	X	132,00	non spec.	9.916,80 (versata)

ATTI D'OBBLIGO
Aggiornato al 31/10/2016

DATI ATTI D'OBBLIGO			DATI A TITOLO INDICATIVO PERMESSO DI COSTRUIRE (RILASCIATI)	IMPEGNI ATTO OBBLIGO								
OGGETTO	Ditta A.	stipulata in data Rep. Notaio	In data / P.G./ OGGETTO	SCOMPUTO OPERE ED AREE PER L'URBANIZZAZIONE						OO.UU.	MONETIZZAZIONE	
				P	VE	VI	SS.R		SEC	tot. sup mq	MQ.	Euro
							Ill.P ub. Etc.	INV. Idr.				
A.O. relativo agli standards previsti su area sita in Porto Marghera via Ramo dell'Azoto per l'ampliamento di attività con cambio d'uso	SE.R.NAVI dei Fratelli Giampaolo ed Enzo Semenzato snc	14/12/2004 Rep. 18543 Notaio Gasparotti	PG N. 2004/467110 ristrutturaz. ed. della torre a sei livelli esistente a servizio dell'attività produttiva, piano 4 e 5 ad uso direzionale e nuova costruzione capannone ad uso officina meccanica	X	S	X	X	X	X	194,00	NO	NO
A.O. di conferma obblighi assunti quale membro del Consorzio "Comprensorio AEV Terraglio" per l'esec.del compendio di OO.UU. denominato "Comparto A" via Zandonai	Dynamics sas di Luciana Brighenti ora MIKONOS	07/06/2005 Rep. 62212 Notaio Paone	°2013/217365 Costruzione di un edificio a destinazione direzionale con relativi standard a parcheggio e a verde comparto Santa Teresa del PP AEV Terraglio	S	S	X	X	X	X	5.388,00	NO	NO
A.O. su area sita in Zelarino via del Gazzato	Benfin srl - Benetazzo Nicola	17/11/2006 Rep. 34411 Notaio Callegaro	Pg N. 2007/1903 Demolizione e nuova costruzione complesso ad uso direttivo/Commerciale sito in Zelarino via del Gazzato	S	X	S	X	X	X	838,55	NO	NO

ATTI D'OBBLIGO
Aggiornato al 31/10/2016

LEGENDA:

- P Parcheggio
- VE Verde
- VI Viabilità
- SS.R Sotto-Sovraservizi a Rete
- ill.pub illuminazione pubblica
- inv.idr invarianza idraulica
- SEC Standard Secondario
- OO.UU. Opere di Urbanizzazione
- S Scomputo in cessione
- S.A.C. Scomputo/Asservimento e Cessione
- S.Ass Scomputo in Asservimento
- NS Non a Scomputo
- X non previsto
- non spec. non specificato
- ° rinnovo PdC

Convenzioni in ambiti PEEP (Piano edilizia economica popolare) e PIP (Piano di Insediamento Produttivo)

Aggiornato al 31/10/2016

CONVENZIONI				PERMESSO DI COSTRUIRE OO.UU.	IMPEGNI CONVENZIONALI								
OGGETTO	DITTA	ROGITO	DATA ULTIMO ROGITO	PROTOCOLLO	SCOMPUTO OPERE ED AREE PER L'URBANIZZAZIONE					OO.UU. tot. sup mq	MONETIZZAZIONE		
					P	VE	VI	SS.R III.Pub. INV.I Etc. dr.			SEC	MQ.	Euro
PIRUEA per il Lido di Venezia - Nucleo n. 2 - Ex collegio Immacolata delle Salesiana di Don Bosco, Via della Droma, Alberoni approvato con delibera C.C. N. 161 del 7.11.2005 e con delibera G.R.V. N. 4031 del 20.12.2005	San Trovaso Srl (Russo Teodoro)	Rep. 48368 notaio Minazzi Aurelio	26/01/2006	PG 2006/210072 e PG 2014/258987 (aut. Ambientale) sistemazione area a verde pubblico a completamento oo.uu.	S	S	X	S	X	S	2.940,00	NO	NO
PIRU ai sensi della L.R. 1/6/1999 n. 23 dell'area denominata "ex orto botanico" approvato con delibera C.C. 118 del 4.10.2004 e delibera G.R.V. n. 1170 del 19.3.2005	ex ENEL SPA - DALMAZIA TRIESTE SRL - ENEL DISTRIBUZIONE SPA - ora SAN GIOBBE Srl	Rep. 116.205 del 21.5.2007 notaio Maria Luisa Semi	21/05/2007	richiesta PG 2006/520771 pdc non ancora rilasciato	X	X	S	S	X	S	9.182,00	NO	NO
"Contratto di Quartiere II di Mestre-Altobello approvato con delibera G.R.V. n. 1596 del 23.5.2006	ATER	Rep. 67665 del 11.12.2009 notaio Bandieramonte	11/12/2009	PG 2015/98296 rilasciato l'8.4.2016	X	S	S	S	X	X	1.210,00	NO	NO
Programma Integrato di intervento nella Z.T.O. C2/34 - Nucleo 13 del PEEP (Chirignago) approvato con delibera C.C. n. 87 del 14.6.2006	CONSORZIO CHIRIGNAGO (COIPES-CEV-SA.FRA)	rep 29157 del 20.12.2006 e rep. 32574 del 10.3.2011 notaio Dalla Valle Albano	10/03/2011	PG 2010/157944	S	S	S	S	X	S	28.351,00	NO	NO
PEEP CA' SABBIONI - C2/40- Nucleo N. 14 approvato con delibera C.C. n.184 del 28.10.2002	COIPES	rep 25267 del 22.9.2003 e successiva 32874 del 27.9.2011 notaio Dalla Valle Albano	27/09/2011	PG 2009/65445	S	X	S	S	X	X	10.712,60	NO	NO
PIRUEA LIDO - NUCLEO N. 1 -Area Colonia ENPAS Strada dei Bagni, Alberoni approvato con delibera C.C.N. 161 del 7.11.2005 e con delibera G.R.V. n. 4031 del 20.12.2005	AQUARIUS Srl	Rep. 95074 del 1.3.2007 e rep. 105.633 del 30.8.2013 notaio Carlo Candiani rep. del 109081 del 31/03/2016 candiani carlo	30/08/2013	PG/2009/228112	S	S	S	S	X	S	3.837,00	NO	NO

Convenzioni in ambiti PEEP (Piano edilizia economica popolare) e PIP (Piano di Inseidamento Produttivo)

Aggiornato al 31/10/2016

CONVENZIONI				PERMESSO DI COSTRUIRE OO.UU.	IMPEGNI CONVENZIONALI								
OGGETTO	DITTA	ROGITO	DATA ULTIMO ROGITO	PROTOCOLLO	SCOMPUTO OPERE ED AREE PER L'URBANIZZAZIONE						OO.UU. tot. sup mq	MONETIZZAZIONE	
					P	VE	VI	SS.R III.Pub. INV.I Etc. dr.		SEC		MQ.	Euro
PIRUEA per il Lido di Venezia Nucleo 3 Ex complesso scolastico "La Fontaine" Via Sandro Gallo - Lido approvato con delibera C.C. N. 161 del 7.11.2005 e con delibera G.R.V. N. 4031 del 20.12.2005	ALBERONI SRL, DELLAI MARIA, DE COL GIOVANNI	Rep 48583 del 27.3.2006, rep 54150 del 4.9.2013 notaio Aurelio Minazzi e rep. 78420 del 9.9.2016 notaio Stefano Bandieramonte	04/09/2013	PG 2006/57563	S	S	S	S	X	X	1.520,00	1.407,00	98.600,00
PIRUEA per il Lido di Venezia relativo al nucleo 4 - località Ca' Bianca Piazzale La fontaine/Via Pividor approvato con delibera C.C. n. 165 del 13.11.2006 e deliebra G.R.V. N. 2431 del 31.7.2007	Murazzi Ecostruttura -Mecos Srl	rep 33136 del 28.9.2007, rep. 38345 del 2.7.2013 notaio Chiaruttini Paolo e rep. 54742 del 2.12.2014 notario Minazzi Aurelio	01/12/2014	PG 2009/510044-2014/45270-2013/301469 (primaria) PG 2009/511034 (secondaria)	S	S	S	S	X	s	32.624,00	NO	NO
Nucleo Sud Lido Terre Perse approvato con delibera C.C. n. 17 del 19.1.1996, prorogato con delibera n. 154 del 17.10.2005	Consorzio Inseidamenti Produttivi PIP Lido Sud	rep. 12093 del 28.1.2015 notaio Doria Pierpaolo	28/01/2015	PG 2014/227752	S	S	S	S	X	S	2.349,00	NO	NO
Programma straordinario ai sensi dell'articolo 18 della legge 12 luglio 1991, n. 203, recante "Provvedimenti urgenti in tema di lotta contro la criminalità organizzata e di trasparenza e buon andamento dell'attività amministrativa approvato con delibera C.C. n. 162 del 28.11.2007 successivamente approvato con decreto G.R.V.n. 80 del 30.4.2008	SAR.MAR SPA	rep. 34883 notaio Dalla Valle Albano	29/04/2015	PG 2010/474087	S	S	S	S	X	S	66.023,00	NO	NO

Convenzioni in ambiti PEEP (Piano edilizia economica popolare) e PIP (Piano di Inseadimento Produttivo)

Aggiornato al 31/10/2016

CONVENZIONI				PERMESSO DI COSTRUIRE OO.UU.	IMPEGNI CONVENZIONALI								
OGGETTO	DITTA	ROGITO	DATA ULTIMO ROGITO	PROTOCOLLO	SCOMPUTO OPERE ED AREE PER L'URBANIZZAZIONE					OO.UU. tot. sup mq	MONETIZZAZIONE		
					P	VE	VI	SS.R			SEC	MQ.	Euro
				III.Pub. Etc.		INV.I dr.							
P.I.P SACCA SERENELLA	MAESTRI MURANESI (UMI 1) EREDI GASPARINI (UMI 2) SENT (UMI 3) CORTELLA & BALLARIN (UMI 4) MARINA SERENELLA (UMI 5) NEW ARTE 90 (UMI 7) MURANO GLASS COMPANY(UMI 8) LINEA ARIANNA (UMI 10) BERLESE MASSIMILIANO (UMI 11) TARLA' ALDO (UMI 12) ANFORA (UMI 13) EREDI RIGO DALLA VENEZIA (UMI 14) EREDI ILIO DALLA VENEZIA (UMI 15) DELLA TOFFOLA LORENZO (UMI 16) CANTIERE MOTONAUTICO SERENELLA (UMI 19) ROSSI RENZO COSTRUZIONI (UMI 20) NUOVA VENIER (UMI 21) F.LLI PADOAN (UMI 22) CANTIERE MURANO (UMI 23) NOR GLASS FACTORY (UMI 24) MERLO ANDREA (UMI 25) EFFEGI LAMPADARI (UMI 26 A-B-C)	notaio Doria rep. 9382 (umi 2) 8772 (umi 3) 9685 (umi 6) 8768 (umi 7) notaio Cristina Zorzi rep. 3150 (umi 8) notaio Minazzi Eurelio rep. 50742 (umi 12) NOTAIO Doria rep. 9721 (umi 16) 9764 (umi 21) rep. 9381 (umi 23) rep. 8767 (umi 24)	30/12/2010 (umi 2) 4.3.2010 (umi 3) 6.6.2011 (umi 5) 4.3.2010 (umi 7) 22/4/2015 (umi 8) 20.5.2008 (umi 12) 23.6.2011 (umi 16) 23.6.2011 (umi 19) 6.7.2011 (umi 21) 30.12.2010 (umi 23) 4.3.2010 (umi 24)	PG 2010/159746	X	S	S	S	X	X		NO	NO

Convenzioni in ambiti PEEP (Piano edilizia economica popolare) e PIP (Piano di Insediamento Produttivo)

Aggiornato al 31/10/2016

CONVENZIONI				PERMESSO DI COSTRUIRE OO.UU.	IMPEGNI CONVENZIONALI								
OGGETTO	DITTA	ROGITO	DATA ULTIMO ROGITO	PROTOCOLLO	SCOMPUTO OPERE ED AREE PER L'URBANIZZAZIONE					OO.UU. tot. sup mq	MONETIZZAZIONE MQ.	Euro	
					P	VE	VI	SS.R					SEC
					III.Pub. Etc.	INV.I dr.							
P.I.P LIDO TERRE PERSE	CANTIERE SERENISSIMA NAUTICA (UMI 4) BERTOLDINI ETTORE (UMI 5-6) TISO ALFREDO E FIGLI SRL (UMI 7) REGAZZO ITALO (UMI 8.1) CANTINE LIDO MBM Srl (UMI 8.2.)PHILY SAS (UMI 9.1) TAPETTO MARCO (UMI 9.3.1.) ZAMPEDRI FRANCESCO (UMI 9.3.2.) SCOPENICH CARLO (UMI 9.4.) CARROZZERIA SASSO (UMI 9.5) ELETTROIMPIANTI SAVIO (UMI 10.1) AMNADI FABIO (UMI 10.2.) SIRU SRL (UMI 12.1.) BALLARIN ADRIANO (UMI 12.2.) TECNOIMPIANTI (UMI 12.3) IL DOGE SRL (UMI 12.4)	notaio Doria rep.. 9300 (umi 5-6) rep 3113 (umi 7) rep. 8829 (umi 8.1) rep. (umi 8.1) 8838 (umi 8.2) rep. 12879 e (umi 8.2.) del 23.9.2015 (umi 9.5) rep.17783 (umi 9.5.) Le umi non citate saranno oggetto di prossima concessione	1.12.2010 (umi 5-6) 9.8.2010 (umi 7) 30.3.2010 (umi 8.1) 1.4.2010 (umi 8.2.) 23.9.2015 (umi 9.5) rep. 12879 e del 23.2.2016.	NO	S	S	X	X	X	X	2.208,00	2.208,00	(227.284,78) (già versate quote da Bertoldini Ettore (umi 5-6 totale); Tiso Alfredo e Figli (umi 7 rateizzata); Carrozzeria Sasso (UMI 9.5. totale); totale versato € 74.991,63

LEGENDA:

P	Parcheggio
VE	Verde
VI	Viabilità
SS.R	Sotto-Sovraservizi a Rete
ill.pub	illuminazione pubblica
inv.idr	invarianza idraulica
SEC	Standard Secondario
OO.UU	Opere di Urbanizzazione
S	Scomputo in Cessione
S.A.C	Scomputo Asservimento e Cessione
S.ASS	Scomputo in Asservimento
NS	Non a Scomputo
X	non previsto

CONVENZIONI URBANISTICHE

Aggiornato al 31/10/2016

CONVENZIONI URBANISTICHE			DATI A TITOLO INDICATIVO PERMESSO DI COSTRUIRE (RILASCIATI)	IMPEGNI CONVENZIONALI								
OGGETTO	Ditta Attuatrice	stipulata in data Rep. Notaio	OGGETTO	SCOMPUTO OPERE ED AREE PER L'URBANIZZAZIONE						OO.UU.	MONETIZZAZIONE	
				P	VE	VI	SS.R		SEC	tot. Sup. mq.	MQ.	Euro
							Ill.Pub. Etc.	INV.I dr.				
P.d.R. di i.privata Zona Industriale P Marghera Lungo la Sponda Canale Brentella DELIBERA C.C. n. 18/1997	Nautilus ora Docks Venezia srl	20/11/1997 Rep. n. 51553 Notaio Rubino	P.G. n. == del 20/11/1997 Esecuzione Lavori di Costruzione capannone e palazzina uffici e realizzazione OO.UU	X	X	X	X	X	X	Non spec	Non spec.	36.023,39 (versata)
P.d.L. in Mestre via della Montagnola zona AEV DELIBERA C.C.N.73/1998	Immobiliare Chiavegato Sas	06/04/2000 Rep. 21232 Notaio Sandi	PG °2005/288970 Costruzione ed direz e realizzazione oo.uu.	S	S	X	X	X	X	2.091,00	NO	NO
L.R. 1/82 per ampliamento fabbricato in via Triestina 170 DELIBERA C.C. N. 131/1998	Gaggiato Duilio snc di Gaggiato e C.	12/11/2002 Rep. 6733 Notaio Bartolucci	PG 2002/449440 Costruzione edif. ad uso turistico ricettivo previa demolizione edif. esistente con medesima dest. d'uso ai sensi della LR 11/87 e 1/82	X	X	X	X	X	X	non spec.	197,00	21.989,65 (non versata)
OO.UU per Nuova Edificazione a Pellestrina DELIBERA C.C. n. 161/1999	Rosada Maria Luigi e Scarpa Roberto ed Emanuele	13/12/2000 Rep. 22316 Notaio Chiaruttini	P.G. n. === del 09/03/2001 Nuova Costruzione Fabbricato e Demolizione due manufatti	S	X	S.A ss	S	X	X	307,00	NO	NO
P.d.L di i.privata Z.T.O D4b.10 comparto A loc.Dese DELIBERA G.C. 438/2013	Beton CA.SA s.r.l.	27/07/2000 Rep. 115394 Notaio Faotto	P.G. n. 2003/33171 Completamento OOUU C2 RS n. 36	S	S	non spe c.	X	X	S	5.092,00	1.690,00	non specificato (compensazion e con opere)
L.R. 11/87 via Cà Solaro a Favaro Veneto DELIBERA C.C. n. 131/1998	Serena Gabriella e Manente Maria	27/11/2000 Rep. n. 29234 Notaio Callegaro	P.G. n. == del 07/12/2000 Ampliamento fabbricati uso commerciale	S.Ass	S.As s	X	X	X	X	2.432,00	NO	NO

CONVENZIONI URBANISTICHE

Aggiornato al 31/10/2016

CONVENZIONI URBANISTICHE			DATI A TITOLO INDICATIVO PERMESSO DI COSTRUIRE (RILASCIATI)	IMPEGNI CONVENZIONALI								
OGGETTO	Ditta Attuatrice	stipulata in data Rep. Notaio	OGGETTO	SCOMPUTO OPERE ED AREE PER L'URBANIZZAZIONE						OO.UU.	MONETIZZAZIONE	
				P	VE	VI	SS.R		SEC	tot. Sup. mq.	MQ.	Euro
Ill.Pub. Etc.	INV.I dr.											
V. P.d.R. per realizzazione Città della Musica DELIBERA C.C. n. 199/1996 e s.v.	VEGA Parco Scientifico Tecnologico	20/11/2001 Rep. === Stipulata dalla Direzione Patrimonio	P.G. n. 2008/308309 Ristrutturazione edifici A e B denominati Città della Musica	S.A.C .	S.A. C.	S.A. C.	X	X	X	68.256,00	NO	NO
L.R. n. 11/87 in via Triestina 222 a Favaro Veneto DELIBERA C.C. n. 131/1998	RANCH Srl	22/01/2001 Rep. 22535 Notaio Chiaruttini	P.G. n. === del 26/01/2001 Ampliamento complesso fabbricati ad uso commerciali (Casa da Gioco)	S	S	S	S	X	X	3.534,00	NO	NO
P.d.R. di i. privata località Favaro Via Gobbi DELIBERA C.C. n. 115/2000	Santa Marta srl ora GENERAL HOLDING SPA	08/01/2001 Rep. 29331 Notaio Callegaro	P.G. n. 2002/135494 OO.UU. Piano di recupero D/B via Gobbi	S.Ass .	S.As s.	S	S	X	X	2.078,00	NO	NO
P.d.R. di i. privata ex Alluminium Porto Marghera DELIBERA C.C. n. 101/2000	Immobiliare S. Federico	18/01/2001 Rep. 22514 Notaio Chiaruttini	P.G. n. 2004/209599 OO.UU. Area ex Aluminium	S.Ass	S.As s.	S.A ss.	S	X	X	901,70	246,30	19.716,51 (versata)
P.d.L. C2RS 35 Chirignago DELIBERA C.C. n.89/2001 e s.v.	ORMENESE Costruzioni ed altri	26/10/2001 Rep. 3482 Notaio Bartolucci	P.G. n. === del 21/12/2001 OO.UU Primaria	S.Ass	S.As s	X	X	X	S	38.480,00	NO	NO
Attuazione comparto Edilizio a Pellestrina DELIBERA C.C. n. 161/1999	Scarpa Nerina e Busetto Antonio	08/02/2001 Rep. 40883 Notaio Minazzi	P.G. n.1997/1550 OO.UU primaria e demolizione magazzino e successiva nuova edificazione di fabbricato	X	X	S	X	X	X	685,00	NO	NO
LR 11/87 via Triestina 170 DELIBERA C.C. N.131/1998	Gaggiato Duilio snc di Gaggiato e C.	12/11/2002 Rep. 6734 Notaio Bartolucci	PG 2002/449440 Costruzione edif. ad uso turistico ricettivo previa demolizione edif. esistente con medesima dest. d'uso ai sensi della LR 11/87 e 1/82	S	X	X	X	X	X	790,00	2.369,00	215.333,60 (non versata)
C2RS N. 25 in via Tiepolo a Zelarino DELIBERA C.C. n. 58/2002	Papi Costruzioni srl e altri	30/05/2002 Rep. 69490 Notaio Rubino	PG n. 2002/495859 Realizzazione OO.UU. Primaria	S.Ass	X	X	S	X	S	15.170,00	198,00	7.157,70 (versata)

CONVENZIONI URBANISTICHE

Aggiornato al 31/10/2016

CONVENZIONI URBANISTICHE			DATI A TITOLO INDICATIVO PERMESSO DI COSTRUIRE (RILASCIATI)	IMPEGNI CONVENZIONALI								
OGGETTO	Ditta Attuatrice	stipulata in data Rep. Notaio	OGGETTO	SCOMPUTO OPERE ED AREE PER L'URBANIZZAZIONE						OO.UU.	MONETIZZAZIONE	
				P	VE	VI	SS.R		SEC	tot. Sup. mq.	MQ.	Euro
Ill.Pub. Etc.	INV.I dr.											
L.R. 11/87 a Favaro Veneto via Ca' Fornoni 46 Delibera C.C. n. 131/1998	De Lazzari Costruzioni Edili	07/11/2002 Rep. 58663 Notaio Vianini	P.G. n. 2003/29636 Ampliamento ed adeguamento capannone e realizzazione OO.UU.	S.Ass	S.As s	X	X	X	X	626,00	NO	NO
P.d.R. di i.p. Area POS Marghera DELIBERA C.C. n. 94/1999 e DELIBERA n.409/2001 approvazione Schema di Convenzione	SONORA srl - ACTV Spa - Interporto di Venezia e altri	18/09/2002 Rep. 15692 Notaio Gasparotti	P.G. n. 2008/429042 OO.UU Pdr area POS	S.Ass	S.As s	X	X	X	X	87.620,00	NO	NO
L.R. 11/87 via Oriago a Chirignago DELIBERA C.C. n. 131/1998	Edilfer S.A.S.	26/07/2002 Rep. 63150 Notaio Pellegrino	P.G. n. 2002/295548 Ristrutturazione ed ampliamento fabbricato ed esecuzione OO.UU	S.Ass	X	X	X	X	X	985,00	NO	NO
P.d.R. di i. pubblica ex Agip Petroli a Marghera DELIBERA C.C. n.113/2001	Autorità Portuale di Venezia	31/01/2002 Rep.n. 108869 Notaio Sermi	P.G. n. 2002/225473 OO.UU. Area delimitata dal Pdr	S.Ass	S.As s	X	X	X	X	8.189,00	NO	NO
Esecuzione OO.UU. Per nuova edificazione a Pellestrina - Comparto 5 DELIBERA C.C. n.174/2002	Consorzio Cà Di Botte	15/11/2002 Rep. n. 110030 Notaio Semi	P.G. n. 2003/44771 Nuova costruzione di numero 8 unità residenziali con relative recinzioni	S Non spec.	S Non spec.	S Non spe c.	S Non spec.	S Non spec.	S Non spe c.	non spec.	NO	NO
P.d.L. di i.p. C2 n. 18 Via Casona a Mestre DELIBERA C.C. n. 90/2002	La Favorita Marocco sas	06/08/2002 Rep. n.23995 Notaio Dalla Valle	P.G. n. 2003/144398 OO.UU. Pdl	S	S	S	S	X	S	3.776,00	212,00	35.878,48 (compensazion e con opere)
L.R. 11/87 Via Col San Martino a Favaro Veneto Delibera di C.C. n. 131/1998	Arte Moderna F.lli Orler Snc	21/01/2003 Rep. 31213 Notaio Callegaro	P.G. n. 2003/35770 Ampliamento fabbricati e sistemazione area e recinzione	S.Ass	S.As s	S.A SS	S	X	X	1.056,00	NO	NO

CONVENZIONI URBANISTICHE

Aggiornato al 31/10/2016

CONVENZIONI URBANISTICHE			DATI A TITOLO INDICATIVO PERMESSO DI COSTRUIRE (RILASCIATI)	IMPEGNI CONVENZIONALI								
OGGETTO	Ditta Attuatrice	stipulata in data Rep. Notaio	OGGETTO	SCOMPUTO OPERE ED AREE PER L'URBANIZZAZIONE						OO.UU.	MONETIZZAZIONE	
				P	VE	VI	SS.R		SEC	tot. Sup. mq.	MQ.	Euro
Ill.Pub. Etc.	INV.I dr.											
P.d.L. di i.privata C/AS n. 3 Via Circonvallazione a Mestre Delibera di C.C. n. 67/1998	Blu Invest Srl (subentrata a Ditta Faccini - Migotto)	14/11/2003 Rep. 44983 Notaio Minazzi	P.G. n. 2004/162868 Costruzione fabbricato residenziale	S	X	X	X	X	X	208,00	250,00	non spec. (vedasi Accordo Stragiudiziale)
P.d.L. di i.privata C2RS n.6 via delle Barene Campalto DELIBERA C.C. n.17/2002 e s.v.	GIDAL Srl e Altri	03/10/2003 Rep. 9445 Notaio Bartolucci	P.G. n.2003/409565 Realizzazione OO.UU.	S	S	X	S	X	S	9.045,00	NO	NO
P.P. area ex Abibes a Porto Marghera DELIBERA C.C. n.21/2002 e s.v.	Consorzio Tecnologico Veneziano , SEVIM Spa, Demont Srl	11/03/2003 Rep.n.90417 Notaio Candiani	P.G. n.2003/214701 OO.UU. Area ex Abibes	S	S	S	X	X	X	24.341,00	14.163,00	402.370,83 (versata)
Attuazione Progetto Unitario n. 3 via Manin Mestre DELIBERA C.C. n. 182/2002	Società Parco S.r.l.	17/01/2003 Rep. n. 121112 Notaio Faotto	P.G. n. 2003/181146 Ristrutturazione e cambio d'uso fabbricati	X	X	X	X	X	S Non spe c.	Non spec.	Non spec.	80.000,00 (non versata)
L.R. n. 11/87 Via Colombara 213 a Malcontenta DELIBERA C.C. n. 131/1998	Eredi Dori Ottorino snc ora Atlantis Holding srl	03/10/2003 Rep. 30192 Notaio Marciano	P.G. n.2003/477654 Ampliamento ad uso commerciale	S	S.As s	X	X	X	X	630,00	430,00	35.132,50 (versata)
P.P.Area Muner a Cannaregio DELIBERA C.C. n. 90/2000	Immobiliare Veneta sas , Muner Giuseppe e Trewail Srl	16/10/2003 Rep. n.20901 Notaio Bianchini	P.G. n. 2003/444482 Costruzione n. 15 appartamenti a Cannaregio - Unità di Intervento C	X	X	S	X	X	X	160,00	504,00	299.331,00 (versata parzialmente)

CONVENZIONI URBANISTICHE

Aggiornato al 31/10/2016

CONVENZIONI URBANISTICHE			DATI A TITOLO INDICATIVO PERMESSO DI COSTRUIRE (RILASCIATI)	IMPEGNI CONVENZIONALI								
OGGETTO	Ditta Attuatrice	stipulata in data Rep. Notaio	OGGETTO	SCOMPUTO OPERE ED AREE PER L'URBANIZZAZIONE						OO.UU.	MONETIZZAZIONE	
				P	VE	VI	SS.R		SEC	tot. Sup. mq.	MQ.	Euro
							Ill.Pub. Etc.	INV.I dr.				
Nuova edificazione in San Pietro in Volta Località Porto Secco DELIBERA C.C. n. 194/1999	Ballarin AnnaMaria e Ghezzeo Dorino, Consorzio Portosecco 99 ed altri	12/12/2003 Rep. n. 45115 Notaio Minazzi	P.G. n. 2004/143772 OO.UU. Primaria comparto 19	X	X	S	S	X	X	non spec.	NO	NO
Variante al P.d.L. D4b-10 comparto "C" Dese Nord DELIBERA C.C. N. 56/2002 e successive varianti	Siveciss - Gamba S. e Salviato L.	12/02/2004 Rep. 32026 Notaio Callegaro	PG 2009/36891 OO.UU. A servizio PdL Dese	X	X	S	X	X	X	9.301,00	NO	NO
P.d.L. in Z.T.O. C2 RS n.29 - Via Brendole Gazzera DELIBERA C.C.n. 185/2003	Fuin Maurizio, Danielli Vittorio e altri	16/02/2004 Rep.n. 10207 Notaio Bartolucci	P.G. 2004/275750 DIA OO.UU. Intervento residenziale	S	S.As s	X	X	X	S	6.831,50	NO	NO
L.R. 11/87 via Capitello n.1 Zelarino DELIBERA C.C. 131/1998	Foltran Renzo, Scaggiante Gianni ed altri	16/07/2004 Rep. 56647 Notaio Bandieramon te	P.G. n. 2004/175823 Ampliamento edificio ad uso artigianale ad uso autofficina	S.Ass	S.As s	X	X	X	X	760,00	NO	NO
P.d.R. di i.privata Area ex Alucentro ex Sava Porto Marghera DELIBERA C.C. 192/2003	Interporto di Venezia Spa	07/05/2004 Rep. n. 30894 Notaio Marciano	P.G. n. 2005/384543 DIA Per nuova costruzione OO.UU primaria	S	S	X	S	X	X	12.691,00	11.947,00	617.062,00 (versata parzialmente)
Utilizzazione area da destinare a residenza per anziani ad Asseggiano DELIBERA C.C. n.64/2003 e s.v.	CORES srl	28/04/2004 Rep. n. 10832 Notaio Bartolucci	P.G. n. 2006/124452 OO.UU. Afferenti a residenza per anziani	S.Ass	S.As s	S	S	X	X	6.658,00	NO	NO
P.P. area ex Cantieri Celli a Sant'Elena. Attuazione unità di intervento B DELIBERA C.C. n. 15/2000	Cantiere Celli srl	09/09/2005 Rep. 106349 Notaio Candiani	P.G. n. 2007/90153 OO.UU. Primaria nuovo cantiere nautico da diporto	X	X	S	S	X	X	non risultano in convenzion e (art.3)	NO	NO

CONVENZIONI URBANISTICHE

Aggiornato al 31/10/2016

CONVENZIONI URBANISTICHE			DATI A TITOLO INDICATIVO PERMESSO DI COSTRUIRE (RILASCIATI)	IMPEGNI CONVENZIONALI									
OGGETTO	Ditta Attuatrice	stipulata in data Rep. Notaio	OGGETTO	SCOMPUTO OPERE ED AREE PER L'URBANIZZAZIONE						OO.UU.	MONETIZZAZIONE		
				P	VE	VI	SS.R		SEC	tot. Sup. mq.	MQ.	Euro	
Ill.Pub. Etc.	INV.I dr.												
Attuazione Comparto P.P. A.E.V. Terraglio DELIBERA C.C. n. 199/1997 e s.v.	MASP Srl	30/05/2005 Rep. 33266 Notaio Callegaro	P.G. n. 2005/231886 PdC edificio ad uso commerciale e direzione in via Pionara	S.A.C .	S	S	S	X	X	11.850,00	NO	NO	
L.R.11/87 Via Martiri della Libertà 440 DELIBERA C.C. 131/1998	Folin Immobiliare SaS	27/09/2005 Rep. 19587 Notaio Gasparotti	P.G. 2006/40995 Ampliamento di edificio ad uso commerciale	S	X	X	X	X	X	892,00	NO	NO	
P.d.L. di i.privata in Z.T.O. A.E.V. Comparto D Dese DELIBERA C.C. n. 117/2004	Treviso Immobiliare Srl e altri	10/01/2005 Rep. n. 32850 Notaio Callegaro	P.G. n. 2005/379531 OO.UU. Primaria e reti tecnologiche	S.A.C .	S.A. C.	S.A. C.	S.A.C.	X	X	Non spec.	NO	NO	
P.P. Terminal di Tessera DELIBERA C.C. n. 166/2004	Aerotermin al Venezia Spa e altri	28/11/2005 Rep. n. 129278 Notaio Faotto	P.G. n. 2007/270798 OO.UU. Primaria e secondaria	S	S	S	S	X	S	Non spec.	NO	NO	
Approvazione schema convenzione tra Comune di Venezia e la soc. BLO' srl per l'attuazione delle previsioni del PRG in zona A.E.V. a Cà Emiliani DELIBERA C.C. n. 40/2005	B.L.O. srl	09/12/2005 Rep. n. 129.394 Notaio Faotto	P.G. n. 2008/40450 Realizzazione primo stralcio dei lavori per la nuova viabilità di accesso all'area a destinazione commerciale in via Arduino a Marghera	X	X	X	X	X	X	X	Non spec.	1.411.828,60 (versata)	
B/PU n. 14.1 via Tevere angolo via Bacchiglione a Mestre DELIBERA C.C. n.161/1999	Rosso Pierbruno e Artemisia ora Sabry Immobiliare srl	07/12/2005 Rep. n. 33662 Notaio Callegaro	P.G. n. 2005/487778 Costruzione n. 3 edifici ad uso residenziale	X	X	X	X	X	S	7.876,00	NO	NO	
P.d.R. di i.privata Area ex Agip Depositi Costieri Comparto 3 (D5/3) Parco Scientifico Tecnologico - VEGA di P. Marghera DELIBERA C.C. 75/2006	VEGA PST - Parrocchia Sacro Cuore di Gesu'	26/07/2006 Rep. 110984 Notaio Candiani	P.G. n. 2009/398893 OO.UU. UMI 1 e 3 a ex Agip Depositi Costieri	S.ass	S.as s	X	X	X	X	51.200,00	NO	NO	

CONVENZIONI URBANISTICHE

Aggiornato al 31/10/2016

CONVENZIONI URBANISTICHE			DATI A TITOLO INDICATIVO PERMESSO DI COSTRUIRE (RILASCIATI)	IMPEGNI CONVENZIONALI									
OGGETTO	Ditta Attuatrice	stipulata in data Rep. Notaio	OGGETTO	SCOMPUTO OPERE ED AREE PER L'URBANIZZAZIONE						OO.UU.	MONETIZZAZIONE		
				P	VE	VI	SS.R		SEC	tot. Sup. mq.	MQ.	Euro	
							Ill.Pub. Etc.	INV.I dr.					
PIRUEA Parco Hajez via Caravaggio Mestre DELIBERA C.C. 26/2004	Caravaggio Srl ed altri	22/06/2006 Rep. 61385 Notaio Bandieramon te	P.G. n.2007/199689 Realizzazione OO.UU. Primarie e secondarie	S.Ass .	S	X	X	X	X	X	17.904,00	NO	NO
P.d.L. di i.privata C2RS n.23 via Caravaggio Zelarino DELIBERA C.C. n.62/2006	Concordia 2000 e altri	12/12/2006 Rep. 62270 Notaio Bandieramon te	P.G.n.2008/226192 OO.UU. Pdl	S	S	X	X	X	S		21.240,00	NO	NO
P.U. B/PU n. 28 in via S. Chiara a Zelarino DELIBERA C.C. n. 161/1999	Novello Lucia - Turato Alessandrin a	25/10/2006 Rep. n. 62025 Notaio Bandieramon te	P.G. n. 2007/42663 Realizzazione nuovo edificio residenziale composto da 4 unità abitative - B.PU n. 28 -	X	X	X	X	X	S		626,46	NO	NO
C1/PU n. 23 - via Vicentino a Trivignano DELIBERA C.C. n. 161/1999	Tosatto Ugo - Checchin Bruna e Trevisanato Vittorino ora VALOREDIL Srl	23/05/2006 Rep. n. 61156 Notaio Bandieramon te	P.G. n. 2006/272698 PdC Immobile ad uso residenzial e	X	X	X	X	X	S		2.081,17	NO	NO
Attuazione comparto P.P. A.E.V. Terraglio via Pionara DELIBERA C.C. n. 199/1997 e s.v.	Andromeda Srl , Tonus Lucia e Renato	25/07/2006 Rep. n. 21852 Notaio Tiralosi	P.G. n. 2007/381090 Realizzazione Progetto Unitario di comparto	S.Ass	S.As s	S	S	X	X		4.753,26	NO	NO
C1/PU n. 22 via Vicentino n. 10 a Zelarino DELIBERA C.C. n. 161/1999	Rocchetto Antonio e Radegonda Rita ora Immobiliare Rebecca	10/11/2006 Rep. n. 15985 Notaio Bartolucci	P.G. n. 2007/72037 Costruzione edificio ad uso abitativo	X	X	X	X	X	S		256,00	NO	NO

CONVENZIONI URBANISTICHE

Aggiornato al 31/10/2016

CONVENZIONI URBANISTICHE			DATI A TITOLO INDICATIVO PERMESSO DI COSTRUIRE (RILASCIATI)	IMPEGNI CONVENZIONALI								
OGGETTO	Ditta Attuatrice	stipulata in data Rep. Notaio	OGGETTO	SCOMPUTO OPERE ED AREE PER L'URBANIZZAZIONE						OO.UU.	MONETIZZAZIONE	
				P	VE	VI	SS.R		SEC	tot. Sup. mq.	MQ.	Euro
Ill.Pub. Etc.	INV.I dr.											
P.d.R. di i.pubblica per area sita a Mestre a sx incrocio via Asseggiano con via Jacopone da Todi DELIBERA C.C. N. 151/2006	La Casa srl	09/10/2007 Rep. 16693 Notaio Bartolucci	PG 2008/163752 Opere di urbanizzazione primaria e secondaria relative al pdf di i.p.del nucleo storico di asseggiano dcc 151 del 23.10.06	S	S	NS	X	X	X	3.716,00	NO	NO
P.d.R. di i. pubblica comparto Aluvenice via dei Sali n.3 Porto Marghera DELIBERA C.C. n. 79/2005	Aluvenice Spa	05/09/2007 Rep. 86299 Notaio Rubino	PG n. 2011/21930 Realizzazione OO.UU. Primaria e secondaria	S	S.As s	S	S	X	X	2.708,00	NO	NO
Programma Integrato di riqualificazione Urbanistica area denominato ex Orto Botanico San Giobbe DELIBERA C.C. n. 150/2003	ENEL S.p.a. ora San Giobbe Srl	21/05/2007 Rep. n. 116205 Notaio Semi	P.G. n. 2010/443045 OO.UU. Limitatamente alla posa delle reti tecnologiche	S.A.C .	S.A. C.	S.A. C.	S.A.C.	S	S.A. C.	Non spec.	NO	NO
Integrazione Convenzione P.d.L. in Z.T.O. C2 RS 35 Chirignago DELIBERA C.C. n. 89/2001 e s.v.	Zieri Vincenzo e Ormense Costruzioni	12/07/2007 Rep. 16573 Notaio Bartolucci	P.G. n. 2009/545752 V. a consuntivo conc. ed. 2001/12563 per modifiche OO.UU.	X	S.As s	X	X	X	X	30,00	NO	NO
P.d.L. di i.privata in Z.T.O C2 RS n.82 in via Villabona a Marghera DELIBERA C.C. n.83/2007	Costruzioni De Pieri snc ed altri	12/10/2007 Rep. 115037 Notaio Candiani	P.G. n.2008/50280 OO.UU. PdL C2 RS 82	S	S	X	X	S	S	10.427,00	NO	NO
C1 - P.U. n. 50 via Gobbi Favaro Veneto Delibera di C.C. n. 161/1999	Giobbi srl ed altri	24/05/2007 Rep. n.132479 Notaio Faotto	P.G. n. 2007/342467 Nuova Costruzione edificio residenziale	X	X	X	X	X	S	1.785,00	NO	NO
P.d.L. di i.privata in Z.T.O AEV comparto B loc. Dese DELIBERA C.C. 159/2005	Giacomini Marina e Lauretta	12/09/2007 Rep. n. 34990 Notaio Callegaro		S.Ass	S.As s	S	S	X	X	3.280,00	NO	NO

CONVENZIONI URBANISTICHE

Aggiornato al 31/10/2016

CONVENZIONI URBANISTICHE			DATI A TITOLO INDICATIVO PERMESSO DI COSTRUIRE (RILASCIATI)	IMPEGNI CONVENZIONALI								
OGGETTO	Ditta Attuatrice	stipulata in data Rep. Notaio	OGGETTO	SCOMPUTO OPERE ED AREE PER L'URBANIZZAZIONE						OO.UU.	MONETIZZAZIONE	
				P	VE	VI	SS.R		SEC	tot. Sup. mq.	MQ.	Euro
							Ill.Pub. Etc.	INV.I dr.				
PIRUEA TORRE CIVICA Centro Storico di Mestre DELIBERA C.C. n. 93/2006 e s.v.	HYPO TiroL LEASING ITALIA SpA e Nova Marghera Spa	14/11/2007 Rep. 102522 Notaio Acconcia	P.G. n.2008/23459 Prov. conclusivo per realizzazione Opere edilizie UMI 5	X	S	X	X	X	X	755,00	Non spec.	168.157,13 (compensazione e con opere)
L.R. n. 11/87 - Hotel Hilton Garden Inn via Orlanda n. 1 Mestre DELIBERA C.C. n. 131/1998	Venezia Capitol srl ex Hotel Capitol Srl	25/09/2007 Rep. n. 114829 Notaio Candiani	P.G. n. 2007/437158 Ampliamento e ristrutturazione struttura alberghiera	S.Ass	S.A.C.	X	X	X	X	5.621,00	NO	NO
P.d.L. di i. privata C2 RS n.83 sito in Trivignano via Castellana DELIBERA C.C. N. 18/2008	Costruzioni V.Z. srl, Vedovato G.Pietro e altri	22/07/2008 Rep.17284 Notaio Bartolucci	P.G. n. 2011/64873 OO.UU. su PDL C2 RS	S	S	S	S	S	S	19.870,00	NO	NO
L.R. n. 11/87 Via Rizzardi n. 11 Marghera DELIBERA C.C. n. 131/1998	Hotel Lugano srl	09/07/2008 Rep. 17258 Notaio Bartolucci	° P.G. n. 2012/271550 Ampliamento dell'esistente Albergo in via Rizzardi	S.Ass	X	X	X	X	X	1.708,00	1.708,00	196.898,24 (versata)
B/PU n. 64 Viale San Marco Via Sansovino a Mestre (area ex Enel) Delibera di C.C. n. 95/2006 e s.v.	BNG Real Estate Srl	29/12/2008 Rep. 34408 Notaio Chiaruttini	P.G. n. 2009/283750 OO.UU. Variante parziale al PRG	S.Ass	S.As s	S.A ss	X	X	X	5.733,00	NO	NO
L.R. 11/87 via Forte Marghera-Mestre DELIBERA C.C. n.131/1998	Hotel Alexander	09/07/2008 Rep. 17259 Notaio Bartolucci	°P.G. n. 2012/231657 Sovraelevazione di fabbricato a destinazione alberghiera	S.Ass	X	X	X	X	X	1.613,00	1.613,00	233.175,28 (non versata)
Piruea Area Canevon Malcontenta DELIBERA C.C. n.185/2004 e s.v.	Melinato Elio	07/02/2008 Rep.35288 Notaio Callegaro	P.G. n. 2010/370371 OO.UU. Primaria e intervento messa in sicurezza idraulica Piruea	S.A.C	S	S.A. C.	S	X	X	22.529,00	NO	NO

CONVENZIONI URBANISTICHE

Aggiornato al 31/10/2016

CONVENZIONI URBANISTICHE			DATI A TITOLO INDICATIVO PERMESSO DI COSTRUIRE (RILASCIATI)	IMPEGNI CONVENZIONALI								
OGGETTO	Ditta Attuatrice	stipulata in data Rep. Notaio	OGGETTO	SCOMPUTO OPERE ED AREE PER L'URBANIZZAZIONE						OO.UU.	MONETIZZAZIONE	
				P	VE	VI	SS.R		SEC	tot. Sup. mq.	MQ.	Euro
Ill.Pub. Etc.	INV.I dr.											
P.d.R. di, i.privata B/RU n.2 via Bissuola Mestre DELIBERA C.C. n. 92/2008	Ber.to s.r.l.	15/10/2008 Rep. n.191188 Notaio Forte	P.G. non risulta rilasciato realizzazione OO.UU PdR	S	S.A. C.	S	S	S	X	6.961,00	NO	NO
Convenzione Integrativa P.d.L. di i.privata C2 RS n.29.1 e 29.2 via Brendole DELIBERA C.C. n. 185/2003 e s.v.	GIDAL Srl e Altri	06/02/2008 Rep. 17005 Notaio Bartolucci	P.G. n.2004/275750 DIA per OO.UU	S	S	S	X	S	S	7.149,25	NO	NO
P.d.L. di i.privata RTS n.2 Comparto A via Cà Marcello a Mestre DELIBERA C.C. n.112/2003	Ing. Cherido e C. srl e Gicam Srl	22/10/2008 Rep. n. 65788 Notaio Bandieramon te	P.G. n. 2012/315221 OO.UU. Primaria e secondaria	S.Ass	X	S.A ss	X	X	X	22.200,00	è prevista ma non specificata in convenzion e (art.10)	è prevista ma non specificata in convenzione (art.10)
P.P. n. 3 Stazione FF Santa Lucia a Venezia DELIBERA C.C. n. 167/2006	Rete Ferroviaria Italiana S.p.a. - Grandi Stazioni S.P.A. - Ferrovie dello Stato S.p.A.	17/09/2008 Rep. n. 71053 Notaio Fassanelli	P.G. n. 2011/405266 Opere relative alle sistemazioni esterne e OO.UU. Primaria	X	X	S	S	X	S	Non spec.	No	NO
L.R. 11/87 via Liguria 4 a Chirignago DELIBERA C.C. n. 131/1998	Nuova Mestre snc	09/07/2008 Rep. n.17257 Notaio Bartolucci	°P.G. n. 2012/231657 Ampliamento edificio uso turistico - ricettivo	S.Ass	X	X	X	X	X	432,00	352,00	40.578,56 (versata)
P.d.R. di i.privata Z.T.O. DRU 3- sito in Mestre via Santa Maria Goretti DELIBERA C.C. N. 137/2008	Adria Italia srl	11/03/2009 Rep. 88512 Notaio Rubino	PG 2009/354156 Realizzazione oo.uu. del Pdr i.p. Dru 3	S	S	S	S	S	X	3.922,00	NO	NO

CONVENZIONI URBANISTICHE

Aggiornato al 31/10/2016

CONVENZIONI URBANISTICHE			DATI A TITOLO INDICATIVO PERMESSO DI COSTRUIRE (RILASCIATI)	IMPEGNI CONVENZIONALI								
OGGETTO	Ditta Attuatrice	stipulata in data Rep. Notaio	OGGETTO	SCOMPUTO OPERE ED AREE PER L'URBANIZZAZIONE						OO.UU.	MONETIZZAZIONE	
				P	VE	VI	SS.R		SEC	tot. Sup. mq.	MQ.	Euro
Ill.Pub. Etc.	INV.I dr.											
B/PU n. 17 sito in via Monte Boe' a F.Veneto DELIBERA C.C. N. 161/1999	Maccatrozzo Pietro	03/12/2009 Rep.31726 Notaio Dalla Valle	PG 2010/47886 Costruzione edificio residenziale plurifamigliare BPU17	X	X	X	X	X	S	785,00	NO	NO
Attuazione comparto (AMA OVEST) P.P. A.E.V. Terraglio DELIBERA C.C. 199/1997 e s.v.	Auchan Spa Gallerie Commercial Italia Spa	17/03/2009 Rep. 119597 Notaio Candiani	PG 2008/213771 OO.UU. relative alla viabilità di collegamento tra Via Don Tosatto e la Stazione SFMR Terraglio Ospedale	S.Ass	S.A.C.	S	X	X	X	46.282,00	NO	NO
P.d.L. di i.privata in ZTO C2RS n. 56 e 57 Via delle Muneghe Via Monte Paularo a Favaro Veneto Delibera di C.C. n. 7/2009	La Favorita Marocco di Maccatrozzo Beppino e C.	14/05/2009 Rep. 31352 Notaio Dalla Valle	P.G. n. 2010/256383 OO.UU. P.d.L.	S.Ass	X	S.A.C.	X	X	S	7.405,00	186,00	16.527,2 (versata)
Convenzione integrativa in V. al P.d.L. di i.privata in Z.T.O C2 RS n. 47 sita in Favaro Veneto via Agnoletti Delibera di C.C. n.16 del 15/10/2001 e s.v.	GUARFIN immobiliare srl	29/04/2009 Rep. 25213 Notaio Tiralosi	P.G. n. 2009/256754 DIA per progetto di edificio residenziale per 5 alloggi in attuazione del Piano	S	X	S	X	X	X	43,50	NO	NO
P.d.L di i.privata in Mestre Via Paccagnella via Bella Z.T.O. D4b 3 DELIBERA C.C. n.91/2009	Mestre Sviluppo Srl	14/12/2009 Rep. n.122201 Notaio Candiani	P.G.n.2010/283218 Primo Stralcio OOUU PdL	S.Ass	S.As s	S.A.C.	S	S	X	19.338,00	NO	NO
P.d.R. di i.privata in Z.T.O. DRU 13 via Santa Maria Goretti DELIBERA C.C. n. 136/2008	KRECHI e Arti srl ora FINAM Srl	11/03/2009 Rep. 88513 Notaio Rubino	P.G. n. 2009/354977 OO.UU DRU 13	S.Ass	S.As s	S.A ss	S	S	X	5.533,00	1.499,00	259.798,00 (non versata)

CONVENZIONI URBANISTICHE

Aggiornato al 31/10/2016

CONVENZIONI URBANISTICHE			DATI A TITOLO INDICATIVO PERMESSO DI COSTRUIRE (RILASCIATI)	IMPEGNI CONVENZIONALI								
OGGETTO	Ditta Attuatrice	stipulata in data Rep. Notaio	OGGETTO	SCOMPUTO OPERE ED AREE PER L'URBANIZZAZIONE						OO.UU.	MONETIZZAZIONE	
				P	VE	VI	SS.R		SEC	tot. Sup. mq.	MQ.	Euro
Ill.Pub. Etc.	INV.I dr.											
P.d.R. di i.privata comparto D5/2 ex Cargo System del Parco Scientifico e Tecnologico - P.Marghera DELIBERA C.C. n. 116/2004	DOCKS VENEZIA SRL e Parco Marghera Srl	07/09/2009 Rep. n. 29676 Notaio Ausilio	P.G. n. 2009/466990 OO.UU. Ed edifici ad uso produttivo commerciale e direzionale	S.Ass	S.As s	X	S	X	X	22.497,00	7.760,00	400.804,00 (versata)
P.d.R. di i. pubblica Area ex Agrimont-Complessi a Porto Marghera (VEGA 3) DELIBERA C.C. n. 54/2008	Immobiliare Complessi Srl	02/03/2009 Rep. n. 23755 Notaio Gasparotti	P.G. n. 2010/133831 OO.UU. Primaria e secondaria	S.Ass	S.As s	NS	X	X	X	17.410,00	6.320,00	535.304,00 (non versata)
Attuazione variante P.P. della Z.T.O. C2/8 Rione Pertini DELIBERA C.C. n. 145/1999 e s.v.	La Immobiliare Veneziana srl	07/10/2009 Rep. n. 24348 Notaio Gasparotti	P.G. n. 2010/480982 OO.UU. Primaria e secondaria	S	S	S	S	S	X	19.811,00	NO	NO
P.d.R. di i.privata via Caravaggio a Zelarino DELIBERA C.C. n. 122/2009	Sporzon Flavio e Susanna	09/12/2009 Rep. 25859 Notaio Tiralosi	P.G. n.2013/297769 OO.UU PdR di i.p. in ZTO di tipo D	S	S	S.A. C.	S	NS	X	1.898,21	NO	NO
P.d.L. di i.privata C2 RS 103 in loc Chirignago via della Madonnetta DELIBERA C.C. N. 103/2009	Traverso,Rigoni e altri	27/10/2010 Rep. 124651 Notaio Candiani	PG 2014/195144 OO.UU. Pdl C2RS 103	S	S	S	S	NS	S	32.708,00	NO	NO
P.d.L. di i.privata comparto "Via Altinia Est" Favaro Veneto DELIBERA C.C. N. 10 /2010	Consorzio Di Macrocomparto tra le vie Altinia e Julia in Favaro Veneto	30/07/2010 Rep. 325231 Notaio P.Valvo	PG 2010/370313 DIA per OO.UU. Primaria e secondaria al PdL di i.p.	S.A.C .	S.A. C.	X	X	X	S	24.919,18	5.264,09	767.375,5 (versata parzialmente)
P.d.R. di i. privata RTS 4/B via Cappuccina e via Dante a Mestre DELIBERA C.C. n.44/2009	Di Panigai Corrado ed altri	28/12/2010 Rep. 125207 Notaio Candiani	in G.E.. risulta: con pg n.440412 del 18/10/12 diniegato il pdc richiesto con nota ditta pg n.2011/449039.	S	S.As s	S.A. C.	S	S	X	2.853,92	2.479,13	1.594.504,54 (non versata)

CONVENZIONI URBANISTICHE

Aggiornato al 31/10/2016

CONVENZIONI URBANISTICHE			DATI A TITOLO INDICATIVO PERMESSO DI COSTRUIRE (RILASCIATI)	IMPEGNI CONVENZIONALI								
OGGETTO	Ditta Attuatrice	stipulata in data Rep. Notaio	OGGETTO	SCOMPUTO OPERE ED AREE PER L'URBANIZZAZIONE						OO.UU.	MONETIZZAZIONE	
				P	VE	VI	SS.R		SEC	tot. Sup. mq.	MQ.	Euro
							Ill.Pub. Etc.	INV.I dr.				
P.d.L. di i.privata in Z.T.O C2RS n.132 via Gobbi a Favaro Veneto DELIBERA C.C. n. 101/2010	Sartori Francesco e Noè Regina ora CASA IN di Bassetto Bruno	04/08/2010 Rep. 17890 Notaio Guizzo	P.G. n. 2010/542009 Realizzazione OO UU ed Opere extra ambito	S.Ass	S.As s	S.A ss	S	S	S	15.873,00	NO	NO
Attuazione P.d.R. di i. pubblica area Compendio Umberto I a Mestre DELIBERA C.C. n. 29/2010	DNG Spa	16/07/2010 Rep. 25290 Notaio Gasparotti	P.G. n.2011/433601 OO.UU. Area compendio Umberto I	X	S.A. C.	X	S	S	X	32.816,00	NO	NO
P.d.R. n. 2 di i.privata Santa Chiara Murano Delibera C.C. n. 161/2009 Delibera di Convalida C.C. 153/2009	Rio dei Vetrai srl	02/04/2010 Rep. 92717 Notaio Sandi	P.G. n.2011/393430 Nuova Costruzione e Ristrutturazione	X	X	X	X	X	X	non specificati	7.324,25	1.200.286,68 (versata)
L.R. 11/87 via della Crusca n. 32 a Mestre DELIBERA C.C. n. 131/1998	VAR Srl ed altri	01/12/2010 Rep. 18094 Notaio Guizzo	P.G. n. 2011/18021 Ampliamento edificio ad uso commerciale	S	S.As s	X	X	X	X	1.194,87	NO	NO
P.d.L. di i.privata in Z.T.O. C2 RS n. 91 via Marsala a Mestre Delibera C.C. n.143/2009	Visentin Giorgio e Moro Fiorenza e Graziella ora M.GI Snc di Maccatrozzo e PRISMA Sas	26/07/2010 Rep. 32167 Notaio Dalla Valle	P.G. n. 2012/245638 OO.UU. C2RS 91	S	S	S.A. C.	S	S	S	6.335,05	NO	NO
C1/PU n.59 via Vallenari a Carpenedo DELIBERA C.C. n.	Carraro Antonio e Bertelli Rosetta	28/09/2010 Rep. n.32241 Notaio Dalla Valle	P.G. n. 2010/549370 Costruzione Edificio residenziale bifamiliare	X	X	S	X	X	S	7.830,24	NO	NO

CONVENZIONI URBANISTICHE

Aggiornato al 31/10/2016

CONVENZIONI URBANISTICHE			DATI A TITOLO INDICATIVO PERMESSO DI COSTRUIRE (RILASCIATI)	IMPEGNI CONVENZIONALI								
OGGETTO	Ditta Attuatrice	stipulata in data Rep. Notaio	OGGETTO	SCOMPUTO OPERE ED AREE PER L'URBANIZZAZIONE						OO.UU.	MONETIZZAZIONE	
				P	VE	VI	SS.R		SEC	tot. Sup. mq.	MQ.	Euro
Ill.Pub. Etc.	INV.I dr.											
L.R. 11/87 via Caravaggio n. 7 Zelarino DELIBERA C.C. n. 131/1998	Danuti Giancarlo e C. Snc Ecoservizi	03/09/2010 Rep. n.3710 Notaio Campisi	P.G. n. 2010/383060 Demolizione e ricostruzione con ampliamento edificio artigianale	S.Ass	S.As s	X	X	X	X	92,00	NO	NO
P.d.L di i.privata in Z.T.O. D7.b n.2.2 in località Raccordo Tangenziale Terraglio - Castellana lato Nord DELIBERA C.C. n. 5/2011 e s.v.	Vianello Luigi Gas Spa	10/05/2011 Rep.n. 125995 Notaio Candiani	P.G. n. 2011/280405 DIA per OO.UU relative al PdL	S.Ass	X	S.A ss	S	S	X	2.920,00	1.150,00	126.387,92 (versata)
P.d.R. di i.privata Palazzo Bragadin a Carpenedo giò Villa Grimani DELIBERA C.C. n. 46/2011	Sabbadin e Perale Costruzioni srl ora Omnia Terziario Srl	06/10/2011 Rep. 32889 Notaio Dalla Valle	P.G. n. 2014/202297 DIA realizzazione Opere previste dal PdR	X	X	S.A. C.	S	S	X	900,28	462,55	164.931,91 (non versata)
P.d.L in Z.T.O. C2 RS 101 via Etruria - Via Lucania a Mestre DELIBERA C.C. n. 12/2010	Imm.Emme bi srl ed altri	24/01/2011 Rep.n. 87005 Notaio Tessiore	P.G. 2012/334791 OO.UU. C2RS 101	S	S	S	S	NS	S	8.344,00	NO	NO
Modifica ed integrazione convenzione P.P. area ex Abibes DELIBERA C.C. n. 21/2002 e s.v.	Consorzio Tecnologico Veneziano srl SEVIM spa	20/12/2012 Rep. n.129517 Notaio Candiani	PG n. 2013/529924 V.per realizzazione completamento OOUU	S.Ass	X	S.A ss	S	X	X	1.420,00	14.812,00	463.513,12 (versata parzialmente)
P.d.R di i.privata via dell'Elettricità n. 6 A Porto Marghera DELIBERA G.C.n. 454/2011	Triveneta Gestioni e Progettazio ni Immobiliari srl	20/07/2012 Rep. 37629 Notaio Chiaruttini	P.G. n. 2012/320292 OO.UU. PdR	S.Ass .	S.As s.	X	X	X	X	1.629,00	Non spec.	108.387,00 (versata)
D/P.U. n. 40 Via Orlanda - Campalto DELIBERA C.C. n. 161/1999	Immobiliare San Giuliano S.r.l.	11/01/2012 Rep. 32386 Notaio Ausilio	P.G. n. === del === Non risulta ancora richiesto	X	X	X	X	X	S	47,00	NO	NO

CONVENZIONI URBANISTICHE

Aggiornato al 31/10/2016

CONVENZIONI URBANISTICHE			DATI A TITOLO INDICATIVO PERMESSO DI COSTRUIRE (RILASCIATI)	IMPEGNI CONVENZIONALI								
OGGETTO	Ditta Attuatrice	stipulata in data Rep. Notaio	OGGETTO	SCOMPUTO OPERE ED AREE PER L'URBANIZZAZIONE						OO.UU.	MONETIZZAZIONE	
				P	VE	VI	SS.R		SEC	tot. Sup. mq.	MQ.	Euro
Ill.Pub. Etc.	INV.I dr.											
P.d.R di i.privata "Bandiera 27" Porto Marghera DELIBERA C.C. n. 90/2012	BNP Paribas Real Estate ora LIDL Italia srl	10/05/2012 Rep. n. 71899 Notaio Bandieramon te	P.G. n. 2012/477057 Realizzazione edificio ad uso commerciale e relative urbanizzazioni	S.Ass	X	S.A SS	S	S	X	2.462,85	Non spec.	533.552,55 (versata parzialmente)
Realizzazione dell'intervento denominato M9 Polo Culturale e Museo del 900 a Mestre DELIBERA C.C. n. 52/2012	Fondazione di Venezia e Polymnia Venezia srl	30/07/2012 Rep. n. 27269 Notaio Gasparotti	P.G. n. 2012/479182 Interventi di ristrutturazione e realizzazione Nuovo Polo Culturale e Museo del 900.	S.A.C	S.A. C.	S.A. C.	S	X	X	Non spec.	NO	NO
P.d.R di i. pubblica Galleria Barcella ex Opificio Caberlotto a Mestre DELIBERA G.C. n.350/2012	IVE S.r.l. , Immobiliare SIF Spa , Caberlotto Lorenzo e Adriana	22/11/2012 Rep. n. 129292 Notaio Candiani	P.G. n.2012/456368 Realizzazione OO.UU e sistemazione Galleria Barcella	X	X	X	X	X	X	non spec.	1.889,00	894.023,2 (compensazion e)
P.d.L. di i.privata in ZTO C2RS n. 58 via delle Muneghe a Favaro Veneto DELIBERA C.C. n.102/2010	Checchin Albano, Aldo e Mario	18/12/2012 Rep. n. 33661 Notaio Dalla Valle	P.G. n. 2014/156874 OO.UU. Primaria e Secondaria	S	S	S	S	NS	S	2.065,00	NO	NO
Variante al P.d.L di i.privata in Z.T.O D7.b.2.2 Mestre raccordo Terraglio Castellana lato Nord DELIBERA C.C. n. 5/2011 e S.V.	Vianello Luigi Gas Spa	29/10/2012 Rep. n. 129161 Notaio Candiani	P.G. n. 2012/462693 DIA per realizzazione OO.UU	S.Ass	X	S.A SS	S	S	X	1.391,00	371,00	82.783,72 (versata)
P.d.R di i.privata Scheda n. 19 ex Colonia di Cà Roman a Pellestrina DELIBERA G.C. n. 239/2012	Cà Roman srl	18/10/2012 Rep. n. 147365 Notaio Ponzi	P.G. n. 2012/339546 DIA OO.UU. In attuazione PdR Cà Roman	X	S.As s	S.A SS	S	X	X	5.102,00	NO	NO
Nuovo P.P. ex Cantieri Celli - P.P. 12 a Sant'Elena DELIBERA G.C. n.661/2011	Cantiere Celli srl Diporto Velico Veneziano	23/01/2013 Rep.n. 32712 Notaio Bianchini	P.G. non risulta rilasciato OO.UU. Primaria	X	X	X	X	X	X	Non spec.	2.365,00	702.041,20 (non versata)

CONVENZIONI URBANISTICHE

Aggiornato al 31/10/2016

CONVENZIONI URBANISTICHE			DATI A TITOLO INDICATIVO PERMESSO DI COSTRUIRE (RILASCIATI)	IMPEGNI CONVENZIONALI								
OGGETTO	Ditta Attuatrice	stipulata in data Rep. Notaio	OGGETTO	SCOMPUTO OPERE ED AREE PER L'URBANIZZAZIONE						OO.UU.	MONETIZZAZIONE	
				P	VE	VI	SS.R		SEC	tot. Sup. mq.	MQ.	Euro
							Ill.Pub. Etc.	INV.I dr.				
Attuazione interventi Comparto "Ronchi A" ricadente all'interno P.P. A.E.V. Terraglio DELIBERA C.C. N. 199/1997 e successive varianti	Ronchi Srl	24/06/2013 Rep. 130580 Notaio Candiani	PG 2013/281880 Nuova costruzione edificio e Modifica standard pubblici	S	S.As s	S.A. C.	S	N.S	X	34.670,00	NO	NO
P.P. Area ex Alcoa a Porto Marghera Delibera di C.C. n. 70/2008	Consorzio per la Bonifica e la Riconversione Produttiva - Fusina e STEA Srl	01/08/2013 Rep. 99528 Notaio Sandi	P.G. n. 2013/505394 OO.UU. Primaria e secondaria	S	S	S	S	X	X	22.558,00	8.145,00	676.116,45 (versata)
V. al P.P. di i. pubblica C2 n. 33 via Mattuglie Gazzera Delibera di C.C. n. 32/2010	La Immobiliare Veneziana srl	30/10/2013 Rep. 28478 Notaio Marciano	P.G. n. 2013/543874 OO.UU. In attuazione programma di riqualificazione urbana alloggi	S.A.C .	X	X	S	S	S	21.221,00	NO	NO
Attuazione P.P. A.E.V. Terraglio - Comparto AMA Ovest e OO.UU. pertinenti alla stazione S.F.M.R. Terraglio - Ospedale Delibera C.C: n. 199/1997 e s.v.	Auchan spa e Gallerie Commerciali Italia Spa	20/06/2013 Rep. 130550 Notaio Candiani	P.G.n. 2013/284745 Variante al P.d.C. 2011/426088	S	S.As s	X	S	NS	X	23.788,00	NO	NO
P.d.L di i.privata in Z.T.O D4b.10 Comparto A loc.Dese DELIBERA G.C. 438/2013	Soc. Costruzioni Stradali srl, Santa Lucia srl, Istituto Prov.le Infanzia S.M.Pietà e altri	02/09/2013 Rep. n. 34029 Notaio Dalla Valle	P.G. n. 2013/412718 DIA per realizzazione di un edificio destinato a Polo Logistico con Destinazione d'uso produttivo-artigianale	S	S	S	S	S	S	non.spec	1.075,00	180.568,00 (cessione area)

CONVENZIONI URBANISTICHE

Aggiornato al 31/10/2016

CONVENZIONI URBANISTICHE			DATI A TITOLO INDICATIVO PERMESSO DI COSTRUIRE (RILASCIATI)	IMPEGNI CONVENZIONALI								
OGGETTO	Ditta Attuatrice	stipulata in data Rep. Notaio	OGGETTO	SCOMPUTO OPERE ED AREE PER L'URBANIZZAZIONE						OO.UU.	MONETIZZAZIONE	
				P	VE	VI	SS.R		SEC	tot. Sup. mq.	MQ.	Euro
							Ill.Pub. Etc.	INV.I dr.				
P.d.L. V.PRG Isola di Pellestrina scheda n.14 area C2 RS n.3 DELIBERA G.C. n. 80/2015	Busetto Dino - Nucciotti Cristina ed altri	04/06/2015 Rep. n. 153836 Notaio Caputo	P.G.n. 2015/361566 Costruzione edificio con sistemazione scoperti di pertinenza e realizzazione opere di urbanizzazione -parcheggio pubblico ed area a verde	S	S	S	X	X	X	310,00	NO	NO
P.d.L. n.1 di i.privata in Z.T.O D4b 4 località Terraglio DELIBERA G.C. 305/2014	Terraglio Spa e Istituto Diocesano per il Sostentamento del Clero	17/09/2015 Rep. n. 41794 Notaio Marciano		S.A.C	S.A.C.	S.A.C.	S	NS	S	non spec.	NO	NO
P.d.L. di i.privata in Z.T.O A.E.V D4b-10 comparto C Dese Nord DELIBERA G.C. n.110/2015	Venice Properties srl; Siveciss srl, Salviato Lino e Gamba Sergio	21/09/2015 Rep. n. 30780 Notaio Tiralosi		S.Ass	S.A.C.	S	S	NS	S	17.887,00	NO	NO
Convenzione e Compravendita per la realizzazione di edificio ad uso residenziale area B/PU n.33 in via Cadore a Mestre	Casa In srl; Cecchinato Iginio e Scaggiante Bruna	18/05/2015 Rep. n. 76493 Notaio Bandieramonte	P.G.n. 2015/240854 Costruzione fabbricato residenziale con ampliamento ai sensi della L.14/09 e realizzazione/Cessione di standard pubblico	S Non spec.	S Non spec.	S Non spec.	S Non spec.	S Non spec.	S Non spec.	S Non spec.	500,00	86.587,30 (versata)
Convenzione per la disciplina dei rapporti e degli impegni relativi e conseguenti alla realizzazione di un parcheggio in via Ferrarese e sistemazione percorso ciclopedonale nel centro sportivo comunale di via Calabria	Istituto Salesiano San Marco	15/09/2015 Rep. n. 38716 Notaio Callegaro		Non spec.	X	Non spec.	X	X	X	Non spec.	NO	NO

CONVENZIONI URBANISTICHE

Aggiornato al 31/10/2016

CONVENZIONI URBANISTICHE			DATI A TITOLO INDICATIVO PERMESSO DI COSTRUIRE (RILASCIATI)	IMPEGNI CONVENZIONALI								
OGGETTO	Ditta Attuatrice	stipulata in data Rep. Notaio	OGGETTO	SCOMPUTO OPERE ED AREE PER L'URBANIZZAZIONE						OO.UU.	MONETIZZAZIONE	
				P	VE	VI	SS.R		SEC	tot. Sup. mq.	MQ.	Euro
Ill.Pub. Etc.	INV.I dr.											
V.al P.d.R. di i.privata denominato "Due Torri" via F.lli Bandiera 35 - Via Volta 38 a Porto Marghera	Finart Spa, Edilcassa Veneto, EBAV	22/07/2014 Rep. n. 40825 Notaio E.Marciano		X	S.As s	S	Non spec.	Non spec.	Non spe c.	1.838,00	4.552,99	780.964,37
P.d.R. di i.privata "P.R. 17 - Ex Pilsen" a San Marco - Venezia.	Mediterraneo Sviluppo Srl	24/09/2014 Rep.n. 132858 Notaio Candiani		X	X	X	X	X	X	Non spec.	Non spec.	1.639.636,32
V. alle N.T.A. e contestuale proroga dei termini di validità del P.d.L. Z.T.O. C2 n. 120 in via Lotto a Trivignano	Ditta RIKASA srl,	14/12/2015 Rep. n. 21164 Notaio Bartolucci		S.Ass	S.As s	S.A ss	Non spec.	S non spec	Non spe c.	358,80	552,00	53.100,00
Modifica della convenzione relativa al P.d.L. di i.privata in Z.T.O. D4b.10 Comparto A località Dese Nord,	Treviso Immobiliare srl	23/06/2014 REP. N. 34457 Notaio Dalla Valle		Scomputo mantenuto - Vedasi convenzione rep. n. 34029/2013							1.075,00	Prevista compensazione per modifica art. 4 "Scomputo del contributo di urbanizzazione della convenzione rep. 34029/2013 (-€ 180.568,00)
Modifica a Convenzione relativa al P.d.L. di i.privata in Z.T.O. D4b. 10 - Comparto A località Dese	GAZELEY ITALIA s.r.l.	16/02/2015 Rep.n. 34775 Notaio Dalla Valle		Scomputo mantenuto (vedasi convenzione rep n. 34029/2013) - Modifica art. 3 superfici standard a verde pari a mq. 21.490 (di cui 1.372 mq a compensazione con il valore corrispondente al mancato reperimento di mq. 387 di standard a parcheggio).								
P.d.L. di i. privata in Z.T.O. C2RS 100 in via Vallenari a Favaro Veneto	Ditta Terreni Giorgio e Lucio	19/07/2016 Rep. 35432 Notaio Dalla Valle		S.Ass	S.As s	S	Vedasi art. 3 e 14	X	S	24.630,00	784,00	153.241,35

LEGENDA:

- P Parcheggio
- VE Verde
- VI Viabilità
- SS.R Sotto-sovraservizi a rete
- ill.pub illuminazione pubblica
- inv.idr invarianza idraulica
- SEC Standard Secondario
- OO.UU. Opere di Urbanizzazione
- S Scomputo in Cessione
- S non spec. Scomputo ma non specificato se in asservimento e/o cessione
- S.A.C Scomputo Asservimento e Cessione
- S.Ass scomputo in Asservimento
- NS Non a Scomputo
- X non previsto
- ° rinnovo pdc
- e s.v. E Successive Varianti
- non spec. non specificati



ALLEGATO B

Rappresentazione delle entrate e delle spese 2017 - 2019



Investimenti e opere pubbliche

**FONTI DI FINANZIAMENTO DEGLI INVESTIMENTI, DELLE OPERE PUBBLICHE E DEGLI INTERVENTI DI MANUTENZIONE
2017-2019**

FONTI DI FINANZIAMENTO	2017	2018	2019
Alienazione aree (tab. 1)	35.282.690,00		
Alienazione beni immobiliari (tab. 2)	22.384.800,00	8.520.000,00	5.820.000,00
Alienazione beni mobiliari (tab. 3)	1.495.000,00		
Avanzo di amministrazione Legge Speciale - parte capitale (tab. 4)	5.360.642,00		
Contributi da altri soggetti (tab. 5)	1.470.000,00	520.000,00	120.000,00
Contributi dello Stato (tab. 6)	62.897.527,85	3.696.428,92	
Contributi della Regione (tab. 7)	7.112.188,07	5.012.531,13	
Entrate correnti (tab. 8)	1.982.337,00	829.337,00	855.337,00
Legge speciale futuri finanziamenti (tab. 9)	2.508.500,00	10.720.000,00	10.006.500,00
Indebitamento (tab. 10)	120.000,00	120.000,00	120.000,00
Pon Metro Stato (tab. 11)	5.249.727,55	3.343.692,00	1.649.320,00
Pon Metro Unione Europea (Tab. 12)	5.249.727,55	3.343.692,00	1.649.320,00
Proventi rilascio del permesso di costruire (tab. 13)	14.000.000,00	14.000.000,00	14.000.000,00
Sanzioni codice della strada (tab. 14-15-16)	2.246.960,00	2.129.310,00	2.006.950,00

Totale spese d'investimento	167.360.100,02	52.234.991,05	36.227.427,00
------------------------------------	-----------------------	----------------------	----------------------

INTERVENTI iscritti nella parte corrente	2017	2018	2019
Avanzo di amministrazione vincolato L. 228/2012 (tab. 17)	9.896.700,00		
Entrate correnti (tab. 18)	1.000.000,00	1.000.000,00	1.000.000,00
Sanzioni codice della strada (tab. 19-20)	2.450.000,00	2.462.930,00	2.095.850,00
Totale	13.346.700,00	3.462.930,00	3.095.850,00

OPERE/INVESTIMENTI che non comportano iscrizione a bilancio	2017	2018	2019
Apporto di capitale di altri soggetti (tab. 21)	5.700.000,00		
Totale	5.700.000,00	0,00	0,00



**Programmi e progetti di investimento
in corso di esecuzione e
non ancora conclusi**

CODICE OPERA	DESCRIZIONE	FINANZIAMENTO	IMPORTO	PAGATO	DISPONIBILE
NO05093	Caratterizzazione delle aree potenzialmente oggetto di inquinamento passivo	Contributo Regionale	7.200.000,00	3.375.542,19	3.824.457,81
NO05094	Caratterizzazioni prioritarie delle aree industriali di proprieta pubblica e portuali	Contributo Regionale	1.800.000,00	674.183,85	1.125.816,15
NO05095	Messa in sicurezza di emergenza (M.I.S.E.) e bonifiche aree pubbliche prioritarie (scuole, aree residenziali, verde)	Contributo Regionale	18.900.000,00	10.048.431,73	8.851.568,27
NO06059	Contratto di quartiere II Altobello - monitoraggi, sperimentazione e partecipazione	Contributo dello Stato	186.800,00	85.898,98	100.901,02
NO06060	Contratto di quartiere II Altobello - trasferimento ad ATER	Contributo dello Stato	672.480,00	309.232,80	363.247,20
NO06060	Contratto di quartiere II Altobello - trasferimento ad ATER	Avanzo di Amministrazione vincolato	242.164,80	0,00	242.164,80
NO06061	Contratto di quartiere II Altobello - accantonamento per eventuali integrazioni ai lavori e imprevisti	Alienazioni Beni Immobiliari	202.271,09	181.632,39	20.638,70
NO06061	Contratto di quartiere II Altobello - accantonamento per eventuali integrazioni ai lavori e imprevisti	Alienazione diritti di superficie	775.808,27	167.966,30	607.841,97
NO06061	Contratto di quartiere II Altobello - accantonamento per eventuali integrazioni ai lavori e imprevisti	Proventi per il rilascio del permesso di costruire	184.222,24	175.275,06	8.947,18
NO07093	Redazione piani di caratterizzazione dei siti inquinati ubicati al di fuori del sito di interesse nazionale "Porto Marghera"	Contributo Regionale	250.000,00	127.300,43	122.699,57
NO11064	Obblighi art. 242 d.lgs 152/06, messe in sicurezza ambientali d'emergenza, monitoraggi, indagini propedeutiche	Alienazioni Beni Immobiliari	50.000,00	31.978,61	18.021,39
NO11103	Monitoraggio ambientale post-bonifica cantiere Lucchese	Legge Speciale	50.000,00	27.251,84	22.748,16
NO11139	Rimozione rifiuti pellestrina cimitero e area Santa Maria del Mare	Legge Speciale	500.000,00	477.428,79	22.571,21
NO11141	Ospedale al Mare Lido, progettazione ed esecuzione messa in sicurezza acque di falda presso piezometro pz5 - seconda fase	Legge Speciale	187.000,00	0,00	187.000,00
NO11157	Accordo con il ministero dell'ambiente per la realizzazione di interventi di efficienza energetica e per l'utilizzo di fonti di energia rinnovabile all'isola della certosa e a porto Marghera	Contributo dello Stato	6.000.000,00	1.704.275,12	4.295.724,88
NO12024	Caratterizzazione area Vaschette 2 extra perimetro SIN	Fondo rotazione regionale	150.112,00	95.668,29	54.443,71
NO15044	Parco s.Giuliano-affidamento di incarico a Veritas spa e assunzione impegno di spesa per esecuzione del monitoraggio post bonifica dell'exxs discarica di rifiuti ricompresa nel lotto b1	Contributo Regionale	100.000,00	14.621,32	85.378,68
NO15047	area residenziale sacca fisola (lotto 2) venezia impegno di spesa di € 450.000,00 a favore di veritas s.p.a. per la redazione ed esecuzione del piano della caratterizzazione, l'elaborazione dell'analisi del rischio, per la stesura del progetto	Contributo Regionale	450.000,00	0,00	450.000,00
NO15048	Ex cave Casarin - impegno di spesa a favore di veritas per adozione delle misure di sicurezza,la realizzazione di indagini integrative,la revisione del pob	Contributo Regionale	370.000,00	0,00	370.000,00
NO15050	Sacca Serenella. impegno di spesa di € 400.000,00 a favore di veritas s.p.a. per la predisposizione ed esecuzione della caratterizzazione integrativa , la redazione dell'analisi del rischio e la progettazione della bonifica del sito	Contributo Regionale	400.000,00	0,00	400.000,00
NO15051	Area di proprieta' comunale "ex Paolini e Villan" di via f.Ili Bandiera (marghera). affidamento di incarico a Veritas s.p.a. per esecuzione del piano di caratterizzazione integrativo	Contributo Regionale	20.000,00	2.104,20	17.895,80
NO15052	Scuola elementare f.Ili Bandiera Malcontenta-affidamento incarico Veritas per esecuzione di indagini integrative al piano di caratterizzazione rielaborazione analisi di rischio e progettazione operativa di bonifica	Contributo Regionale	50.000,00	0,00	50.000,00
10002	'Ex scuola Silvio Pellico	Alienazioni Beni Immobiliari	234.300,00	193.500,99	40.799,01
10002	'Ex scuola Silvio Pellico	Contributo Regionale	156.200,00	106.356,04	49.843,96
10004	'Opere di urbanizzazione di via Fornace	Alienazioni Beni Immobiliari	240.000,00	148.268,50	91.731,50
10004	'Opere di urbanizzazione di via Fornace	Contributo Regionale	160.000,00	110.281,86	49.718,14
10755	Cimiteri venezia ed isole - manutenzione straordinaria e diffusa	Legge Speciale	782.221,67	330.285,54	451.936,13
11265	Cimiteri della terraferma - manutenzione straordinarie e diffuse	Mutuo Istituti Diversi	198.000,00	130.333,13	67.666,87
11407	Riqualficazione delle vie: Poerio, riviera xx Settembre, Rosa, n.Sauro-1' lotto	Mutuo Cassa DD.PP.	2.998.413,58	2.960.223,11	38.190,47

CODICE OPERA	DESCRIZIONE	FINANZIAMENTO	IMPORTO	PAGATO	DISPONIBILE
11408	lavori di riqualificazione via poerio e riviera xx settembre - 1°lotto	Mutuo Istituti Diversi	955.849,67	937.401,71	18.447,96
11409	Lavori di riqualificazione riviera xx Settembre, via Verdi e via Rosa - 2°lotto	Contributo dello Stato	4.300.000,00	3.621.224,25	678.775,75
11628	Rifacimento della copertura ai magazzini del sale - magazzino n. 6 attualmente utilizzato dalla società Bucintoro	Alienazioni Beni Immobiliari	371.899,81	0,00	371.899,81
11704	Venezia centro storico ed isole - manutenzione straordinaria programmata	Legge Speciale	1.092.605,00	940.985,85	151.619,15
11735	Messa sicurezza fermate bus e realizzazione di marciapiedi in via Padana.	Avanzo di Amministrazione vincolato	281.958,09	66.315,99	215.642,10
11750	Interventi a tutela dei disabili - eliminazione barriere architettoniche - Venezia c.s. e isole - realizzazione di una rampa sul ponte delle Sechere	Proventi per il rilascio del permesso di costruire	199.325,29	101.607,35	97.717,94
11818	Piano delle acque: interventi per ridurre il rischio idraulico - 3ª fase	Alienazioni Beni Immobiliari	2.246.500,00	2.021.025,63	225.474,37
12640	'Manutenzione straordinaria viabilità' terraferma	Sanzioni codice della strada - segnaletica - lett. a) art. 208	873.661,80	852.305,98	21.355,82
12641	'Manutenzione straordinaria viabilità' terraferma	Sanzioni codice della strada - segnaletica - lett. a) art. 208	1.451.200,47	851.701,74	599.498,73
12641	'Manutenzione straordinaria viabilità' terraferma	Sanzioni codice della strada - viabilità - lett. c) art. 208	426.978,44	394.038,44	32.940,00
12642	'Manutenzione straordinaria viabilità' terraferma	Sanzioni codice della strada - viabilità - lett. c) art. 208	363.490,35	103.490,35	260.000,00
12642	'Manutenzione straordinaria viabilità' terraferma	Sanzioni codice della strada - segnaletica - lett. a) art. 208	1.636.509,65	842.277,75	794.231,90
12649	Edilizia scolastica terraferma - manutenzioni diffuse	Mutuo Cassa DD.PP.	2.405.527,53	2.373.039,49	32.488,04
12655	Edilizia comunale, giudiziaria e forti della terraferma - manutenzioni diffuse	Mutuo Cassa DD.PP.	1.789.792,59	1.750.739,27	39.053,32
12661	Cimiteri della terraferma - manutenzioni diffuse	Proventi da concessioni cimiteriali	223.632,52	96.295,62	127.336,90
12667	Manutenzione condotte acque bianche, opere di messa in sicurezza della terraferma	Mutuo Cassa DD.PP.	1.300.000,00	1.028.841,92	271.158,08
12668	Manutenzione condotte acque bianche, opere di messa in sicurezza della terraferma	Avanzo di Amministrazione vincolato	300.000,00	186.158,21	113.841,79
12734	Edilizia residenziale Venezia ed isole - manutenzione diffusa Venezia ed isole	Avanzo di Amministrazione vincolato	376.514,11	315.067,64	61.446,47
12795	Rifacimento ponte delle Vacche a s.Giobbe	Contributo dello Stato	1.630.128,68	607.761,39	1.022.367,29
12802	'Messa in sicurezza via dei Petroli e via Righi	Avanzo vincolato di legge speciale - parte capitale	1.471.136,03	0,00	1.471.136,03
12802	'Messa in sicurezza via dei Petroli e via Righi	Contributo dello Stato	2.150.000,00	0,00	2.150.000,00
12802	'Messa in sicurezza via dei Petroli e via Righi	Legge Speciale	2.878.863,97	149.683,60	2.729.180,37
12803	Itinerario biciplan - messa in sicurezza di via padana con la realizzazione di marciapiedi, pista ciclabile e fermate bus 1° lotto	Alienazioni Beni Immobiliari	586.547,43	444.994,03	141.553,40
12861	Gestione territoriale Venezia isole - area sud	Legge Speciale	1.566.676,05	1.476.917,47	89.758,58
12925	Pista ciclabile dalla barena al bosco di Campalto fino a forte Bazzera	Avanzo di Amministrazione vincolato	166.000,00	57.405,26	108.594,74
12939	Interventi EBA - puntuali e diffusi nel territorio comunale	Proventi per il rilascio del permesso di costruire	209.578,03	4.325,33	205.252,70
12990	Estensione rete banda larga per Actv, Avm e Alilaguna	Contributo da altri soggetti	339.974,78	29.242,51	310.732,27
12996	'Restauro ponte di Rialto.	Alienazioni Beni Immobiliari	200.000,00	198.150,00	1.850,00
12996	'Restauro ponte di Rialto.	Entrate Correnti	4.477.902,11	3.346.808,35	1.131.093,76
13002	'Ampliamento di villa Erizzo	Avanzo di Amministrazione vincolato	30.000,00	5.325,18	24.674,82
13002	'Ampliamento di villa Erizzo	Contributo dello Stato	1.600.000,00	961.584,31	638.415,69
13025	Bonifica Conterie	Fondo rotazione regionale	3.080.000,00	145.105,45	2.934.894,55

CODICE OPERA	DESCRIZIONE	FINANZIAMENTO	IMPORTO	PAGATO	DISPONIBILE
13050	Realizzazione delle opere di urbanizzazione primaria afferenti agli alloggi ERP in corso di realizzazione in area campo Marte – Ater	Legge Speciale	1.370.881,80	801.960,45	568.921,35
13065	Manufatti adibiti a strutture di pertinenza attività ittica e di pertinenza di alloggi di edilizia residenziale pubblica in Pellestrina – Portosecco – s. Pietro in Volta. - 1° stralcio	Avanzo vincolato di legge speciale - parte capitale	200.000,00	0,00	200.000,00
13097	Venezia c.s. ed isole - manutenzione straordinaria pontile traghetto da parada calle Vallaresso ca' Giustinian.	Proventi per il rilascio del permesso di costruire	66.457,81	27.467,97	38.989,84
13101	Gestione e manutenzione del collettore di Pellestrina.	Legge Speciale	476.277,50	326.460,93	149.816,57
13214	Salvaguardia idraulica via Bragadin e via Mocenigo al Lido di Venezia.	Legge Speciale	172.980,86	159.713,13	13.267,73
13280	Itinerario ciclabile di collegamento tra la terraferma veneziana e la città storica - tratto finale - passerella a sbalzo	Avanzo di Amministrazione vincolato	856.425,26	638.942,38	217.482,88
13282	Illuminazione dell'itinerario ciclabile di collegamento tra la terraferma veneziana e la città storica - tratto intermedio - ponte della Libertà	Sanzioni codice della strada - viabilità - lett. c) art. 208	164.754,73	149.754,73	15.000,00
13302	Manutenzione straordinaria incubatori d'impresa ex-Herion e ex-Cnomv	Legge Speciale	74.062,71	53.789,08	20.273,63
13349	Manutenzione complesso conventuale s.Michele in isola.	Legge Speciale	197.018,31	115.729,83	81.288,48
13367	Efficientamento energetico edilizia abitativa a Marghera	Contributo dello Stato	3.900.000,00	2.139.159,02	1.760.840,98
13397	Rifacimento segnaletica orizzontale e verticale viabilità principale	Avanzo di Amministrazione vincolato	1.000.000,00	719.851,86	280.148,14
13463	'Manutenzione diffusa edilizia sportiva della terraferma	Mutuo Cassa DD.PP.	251.145,40	0,00	251.145,40
13463	'Manutenzione diffusa edilizia sportiva della terraferma	Proventi per il rilascio del permesso di costruire	17.328,00	225,00	17.103,00
13474	Interventi di manutenzione scuole duca d' Aosta e Giacinto Gallina.	Legge Speciale	977.580,57	859.595,53	117.985,04
13646	Revamping sezione pretrattamento liquami e sezione mbr dell'impianto di depurazione ex area San Marco	Avanzo vincolato di legge speciale - parte capitale	200.000,00	44.120,73	155.879,27
13754	Ripristino strutturale ponte stradale e ferroviario di collegamento fra macroisola prima zona industriale e macroisola raffinerie	Contributo dello Stato	1.000.000,00	39.851,79	960.148,21
13755	Viabilità' di accesso alla macroisola prima zona industriale di Porto Marghera	Contributo dello Stato	16.950.000,00	143.616,17	16.806.383,83
13828	Interventi relativi alla riqualificazione del complesso immobiliare costituito dal palazzo del Cinema, dal palazzo del Casinò e dalle relative aree esterne pertinenziali	Avanzo di Amministrazione vincolato	18.600.000,00	5.996.224,15	12.603.775,85
7543	Murano - ex Conterie - fabbricato "a"	Legge Speciale	1.603.440,59	972.514,70	630.925,89
7607	Incarichi ampliamento cimitero s. Michele in isola	Legge Speciale	9.151.356,07	7.593.364,31	1.557.991,76
7608	'Progetto di restauro e risanamento statico del complesso 'ex manifattura Tabacchi' a P.le Roma e ristrutturazione ad uso dei nuovi uffici giudiziari di Venezia - 1^ stralcio esecutivo	Legge Speciale	3.095.962,91	2.910.279,59	185.683,32
7608	'Progetto di restauro e risanamento statico del complesso 'ex manifattura Tabacchi' a P.le Roma e ristrutturazione ad uso dei nuovi uffici giudiziari di Venezia - 1^ stralcio esecutivo	Avanzo di Amministrazione vincolato	6.482.153,38	4.744.073,64	1.738.079,74
7608	'Progetto di restauro e risanamento statico del complesso 'ex manifattura Tabacchi' a P.le Roma e ristrutturazione ad uso dei nuovi uffici giudiziari di Venezia - 1^ stralcio esecutivo	Mutuo Cassa DD.PP.	43.705.492,78	43.664.649,29	40.843,49
7912	'Cantiere unico fognature terraferma bacini Fusina e Campalto.	Contributo Regionale	20.245.110,83	19.298.206,08	946.904,75
7968	Parcheggi scambiatori ai sensi l. 122/89 - Terraglio B n.300 posti a raso	Mutuo Cassa DD.PP.	1.000.000,00	66.909,78	933.090,22
8258	Cantiere 65 completamento rete fognaria via Vallon Carpenedo	Contributo Regionale	4.906.340,00	3.777.012,95	1.129.327,05
9324	'Tramvia di Mestre - sistema di trasporto rapido di massa a guida vincolata per la città' di Mestre-Venezia e Mestre-Marghera - arredo urbano, rinnovo e potenziamento della rete idrica	Mutuo Cassa DD.PP.	97.955.019,92	95.774.164,01	2.180.855,91
9324	'Tramvia di Mestre - sistema di trasporto rapido di massa a guida vincolata per la città' di Mestre-Venezia e Mestre-Marghera - arredo urbano, rinnovo e potenziamento della rete idrica	Contributo dello Stato	2.739.000,00	2.257.936,16	481.063,84
10104	Pista ciclabile via Altinia da Favaro a Dese	Alienazioni Beni Immobiliari	70.630,29	0,00	70.630,29
13156	Lavori di completamento per la richiesta del cpi per il compendio scolastico San Provolo	Avanzo vincolato di legge speciale - parte capitale	200.000,00	0,00	200.000,00

CODICE OPERA	DESCRIZIONE	FINANZIAMENTO	IMPORTO	PAGATO	DISPONIBILE
13341	Manutenzione ponte dell'Accademia	Contributo da altri soggetti	1.700.000,00	2.505,69	1.697.494,31
13476	edilizia giudiziaria venezia - manutenzioni diffuse. opere murarie.	Alienazioni Beni Immobiliari	131.332,82	0,00	131.332,82
13476	'Edilizia giudiziaria Venezia - manutenzioni diffuse. opere murarie.	Legge Speciale	370.294,98	0,00	370.294,98
13489	Recupero edilizio alloggi Marghera Porta Sud Venezia	Contributo Regionale	2.945.490,93	221.084,89	2.724.406,04
13512	Venezia centro storico ed isole - interventi di manutenzione ordinaria diffusa e urgente su manufatti di microportualità urbana	Avanzo vincolato di legge speciale - parte capitale	162.768,19	110.731,51	52.036,68
13519	Realizzazione nuovo pontile galleggiante per imbarco sbarco polizia locale presso l'isola nova del Tronchetto	Avanzo vincolato di legge speciale - parte capitale	97.409,52	17.984,99	79.424,53
13521	Manutenzione pontile merci in fondamenta degli Scalzi Canal Grande - Cannaregio	Avanzo di amministrazione vincolato L. 228/2012 (LSV 40,375 milioni)	21.624,47	0,00	21.624,47
13591	Manutenzione della microportualità del centro storico di venezia - verifica galleggiamento, pulizia e manutenzione elementi danneggiati ondarail fronte il molo di San Marco	Avanzo di amministrazione vincolato L. 228/2012 (LSV 40,375 milioni)	54.290,86	30,00	54.260,86
13627	'Itinerario ciclabile di collegamento tra la terraferma veneziana e la città storica - tratto iniziale - isolotti lagunari zona Pili	Avanzo vincolato di legge speciale - parte capitale	503.110,60	375,00	502.735,60
13627	'Itinerario ciclabile di collegamento tra la terraferma veneziana e la città storica - tratto iniziale - isolotti lagunari zona Pili	Contributo Regionale	380.000,00	0,00	380.000,00
13636	'Centro studi per la valorizzazione delle architetture militari e dei sistemi difensivi a Forte Marghera (1° stralcio - 2° lotto)	Avanzo vincolato di legge speciale - parte capitale	67.666,67	0,00	67.666,67
13636	'Centro studi per la valorizzazione delle architetture militari e dei sistemi difensivi a Forte Marghera (1° stralcio - 2° lotto)	Contributo Regionale	541.000,00	177.242,53	363.757,47
13637	'Centro studi per la valorizzazione delle architetture militari e dei sistemi difensivi a Forte Marghera (2° stralcio)	Avanzo vincolato di legge speciale - parte capitale	164.561,41	82.280,70	82.280,71
13637	'Centro studi per la valorizzazione delle architetture militari e dei sistemi difensivi a Forte Marghera (2° stralcio)	Contributo Regionale	1.175.438,59	368.688,39	806.750,20
13711	Interventi di manutenzione nelle scuole del centro storico - opere murarie ed affini	Avanzo vincolato di legge speciale - parte capitale	500.000,00	0,00	500.000,00
13714	Interventi di manutenzione nelle scuole del centro storico - opere impiantistiche	Avanzo vincolato di legge speciale - parte capitale	200.000,00	0,00	200.000,00
13753	Viabilità di collegamento tra via elettricità e via f.lli Bandiera	Contributo dello Stato	3.200.000,00	10.402,09	3.189.597,91
13756	'Messa in sicurezza idraulica e riqualificazione viabilità macroisola prima zona industriale	Contributo Regionale	3.615.198,00	0,00	3.615.198,00
13756	'Messa in sicurezza idraulica e riqualificazione viabilità macroisola prima zona industriale	Contributo dello Stato	4.984.802,00	44.605,00	4.940.197,00
13757	Infrastrutturazione in fibra ottica zona industriale di Porto Marghera	Contributo dello Stato	666.852,58	0,00	666.852,58
13784	'Intervento di restauro e riqualificazione del compendio del tempio votivo, cripta ossario militare del Lido di Venezia e aree limitrofe	Contributo Regionale	1.376.666,67	600,00	1.376.066,67
13784	'Intervento di restauro e riqualificazione del compendio del tempio votivo, cripta ossario militare del Lido di Venezia e aree limitrofe	Contributo da altri soggetti	100.000,00	0,00	100.000,00
13804	'Manutenzione straordinaria viabilità' terraferma	Proventi per il rilascio del permesso di costruire	675.000,00	0,00	675.000,00
13804	'Manutenzione straordinaria viabilità' terraferma	Sanzioni codice della strada - segnaletica - lett. a) art. 208	615.000,00	2.209,69	612.790,31
13804	'Manutenzione straordinaria viabilità' terraferma	Sanzioni codice della strada - viabilità - lett. c) art. 208	1.010.000,00	0,00	1.010.000,00
13812	Manutenzione straordinaria pontile Veritas/merci dell'Erbaria sestiere di San Polo in Canal Grande - Venezia	Avanzo vincolato di legge speciale - parte capitale	110.000,00	0,00	110.000,00
13817	Messa in sicurezza e ripristino funzionale scuole di terraferma	Avanzo di Amministrazione vincolato	197.527,92	170.215,50	27.312,42

CODICE OPERA	DESCRIZIONE	FINANZIAMENTO	IMPORTO	PAGATO	DISPONIBILE
13818	Lavori di messa in sicurezza, ripristino funzionale, adeguamenti e messa a norma dell'edilizia sportiva della terraferma	Avanzo di Amministrazione vincolato	233.918,53	225,00	233.693,53
13821	Lavori di messa in sicurezza, ripristino funzionale, adeguamenti e messa a norma dell'edilizia comunale della terraferma	Avanzo di Amministrazione vincolato	500.000,00	217.629,94	282.370,06
13830	Manutenzione straordinaria delle passerelle diportisti fronte padiglione Italia della Biennale in rio dei Giardini e Seco Marina, Sant'Anna, calle delle Ole, ecc. in canale di San Piero - sestiere di Castello	Avanzo vincolato di legge speciale - parte capitale	124.617,69	0,00	124.617,69
13838	Riqualificazione degli arredi della Pescheria di Rialto	Avanzo vincolato di legge speciale - parte capitale	102.819,56	250,00	102.569,56
13847	Manutenzioni straordinarie cimiteri di Venezia ed isole	Legge Speciale	423.262,80	21.911,69	401.351,11
13858	Manutenzione straordinaria ponti in legno a S. Erasmo	Avanzo di amministrazione vincolato L. 228/2012 (LSV 40,375 milioni)	150.000,00	0,00	150.000,00
13887	'Sostituzione copertura scuola dell'infanzia Stefani	Avanzo di Amministrazione vincolato	290.103,36	0,00	290.103,36
13887	'Sostituzione copertura scuola dell'infanzia Stefani	Proventi per il rilascio del permesso di costruire	9.896,64	0,00	9.896,64
13889	Edilizia scolastica terraferma - manutenzione programmata	Alienazioni Beni Immobiliari	199.211,88	88.158,60	111.053,28
13952	Interventi per la realizzazione di attraversamenti semaforizzati adeguati alle esigenze dei non vedenti	Proventi per il rilascio del permesso di costruire	42.500,00	0,00	42.500,00
13952	'Interventi per la realizzazione di attraversamenti semaforizzati adeguati alle esigenze dei non vedenti	Contributo dello Stato	99.000,00	0,00	99.000,00
13964	Interventi di manutenzione straordinaria cimiteri centro storico e isole	Avanzo vincolato di legge speciale - parte capitale	500.000,00	0,00	500.000,00
13965	Interventi urgenti di manutenzione nei cimiteri di Mestre e Chirignago	Proventi da concessioni cimiteriali	40.838,91	0,00	40.838,91
13989	Interventi di manutenzione a garanzia della pubblica incolumità e a tutela della igiene pubblica presso le scuole del Lido di Venezia e di Pellestrina.	Legge Speciale	31.169,54	0,00	31.169,54
13997	Opere specialistiche per l'installazione di ° 5 postazioni di controllo velocità (autovelox)	Sanzioni codice della strada - viabilità - lett. c) art. 208	77.940,44	0,00	77.940,44
14001	Interventi di manutenzione sedi decentrate centro storico e isole	Avanzo vincolato di legge speciale - parte capitale	46.116,00	0,00	46.116,00
14009	Parco Albanese - demolizione dei corpi edilizi contigui alla piazza	Alienazioni Beni Immobiliari	68.381,97	0,00	68.381,97
14009	'Parco Albanese - demolizione dei corpi edilizi contigui alla piazza	Alienazione Beni Patrimoniali	6.041,80	0,00	6.041,80
14050	Asfaltatura e messa in sicurezza lungomare d'Annunzio	Legge Speciale	265.000,00	0,00	265.000,00
14052	Messa in sicurezza idraulica ed asfaltatura località Alberoni	Legge Speciale	140.000,00	0,00	140.000,00
14053	Programma scavo rii in umido centro storico est	Legge Speciale	500.000,00	0,00	500.000,00
14054	Programma scavo rii in umido centro storico ovest	Legge Speciale	500.000,00	0,00	500.000,00
14055	Asfaltature diffuse strade del Lido	Legge Speciale	800.000,00	103.529,19	696.470,81
14056	'Interventi diffusi sistemazione viabilità Murano	Alienazioni Beni Immobiliari	324.464,75	0,00	324.464,75
14056	'Interventi diffusi sistemazione viabilità Murano	Alienazione Beni Patrimoniali	75.535,25	0,00	75.535,25
14058	Manutenzione straordinaria collettori Pellestrina	Legge Speciale	200.000,00	0,00	200.000,00
14059	Manutenzione ponte Lungo Burano-Mazzorbo	Legge Speciale	150.000,00	0,00	150.000,00
14060	Risanamento igienico-sanitario calle Longa Santa Caterina	Legge Speciale	145.500,00	0,00	145.500,00
14061	Risanamento igienico-sanitario calle seconda Saoneri	Legge Speciale	142.500,00	0,00	142.500,00
14062	Sistemazione viaria Pellestrina	Legge Speciale	300.000,00	0,00	300.000,00
14063	Recuperi altimetrici depressioni selciato Venezia c.s.	Legge Speciale	150.000,00	0,00	150.000,00
14064	'Pista ciclabile Pellestrina	Alienazioni Beni Immobiliari	57.901,98	0,00	57.901,98

CODICE OPERA	DESCRIZIONE	FINANZIAMENTO	IMPORTO	PAGATO	DISPONIBILE
14064	'Pista ciclabile Pellestrina	Legge Speciale	242.098,02	0,00	242.098,02
14065	Manutenzione ponte Manin	Legge Speciale	54.000,00	0,00	54.000,00
14066	Pavimentazione parziale via di Vigna a Burano	Legge Speciale	50.000,00	0,00	50.000,00
14067	Sistemazione fondamenta Vetrai Murano	Alienazioni Beni Immobiliari	100.000,00	0,00	100.000,00
14113	Palazzo Ducale - intervento urgente su tiranti facciata interna del cortile lato ovest	Avanzo di amministrazione vincolato L. 228/2012 (LSV 40,375 milioni)	41.301,99	0,00	41.301,99
NO15057	Ampliamento rete e banda larga ponte della Liberta' collegamento Pili San Giuliano Piazzale Roma. affidamento Venis spa	Avanzo vincolato di legge speciale - parte capitale	297.241,44	59.558,04	237.683,40
NO16093	Progettazione delle bonifiche dei suoli zona villaggio San Marco Mestre	Contributo Regionale	400.000,00	205.288,02	194.711,98
NO16502	Recupero area ex Conterie a Murano-Venezia	Legge Speciale	75.294,35	0,00	75.294,35
NO16506	Ripristino delle semibarriere automatiche e delle relative lanterne semaforiche presso le paratoie di Rio Squero Rio Strocca e Rio Nord al Lido di Venezia	Legge Speciale	20.740,00	0,00	20.740,00
TOTALE			355.665.098,88	240.568.940,86	115.096.158,02



**Indirizzi in materia di tributi e tariffe
valutazione sui mezzi finanziari,
impiego di risorse straordinarie e
in conto capitale**

Entrate correnti di natura tributaria, contributiva e perequativa

	PROGRAMMAZIONE PLURIENNALE						% scostamento 2017/2016	% scostamento 2017/2015
	Consuntivo dell'anno 2015	Previsioni definitive dell'anno 2016	Previsione dell'anno 2017	Previsione di cassa dell'anno 2017	Previsione dell'anno 2018	Previsione dell'anno 2019		
IMPOSTE TASSE E PROVENTI ASSIMILATI	354.720.070,05	347.612.784,88	348.978.773,00	350.710.234,27	354.658.044,00	357.747.682,00	0,39%	-1,62%
COMPARTECIPAZIONE DI TRIBUTI	0,00	0,00	0,00	0,00	0,00	0,00		
FONDI PEREQUATIVI ADA AMMINISTRAZIONI CENTRALI	12.970.513,48	27.650.661,27	29.406.531,44	29.702.575,27	29.406.531,44	29.406.531,44	6,35%	126,72%
Totale	367.690.583,53	375.263.446,15	378.385.304,44	380.412.809,54	384.064.575,44	387.154.213,44	0,83%	2,91%

A decorrere dal 2017 è previsto un adeguamento tariffario per la TARI, a copertura del costo del servizio di raccolta e smaltimento rifiuti.
Non sono invece previste manovre tariffarie riguardo agli altri principali tributi (IMU, TASI e Addizionale Irpaf).

Entrate correnti di natura tributaria, contributiva e perequativa

Dettaglio

Risorsa	Consuntivo dell'anno 2015	Previsioni definitive dell'anno 2016	Previsione dell'anno 2017	Previsioni di cassa dell'anno 2017	Previsione dell'anno 2018	Previsione dell'anno 2019	% scostamento 2017/2016	% scostamento 2017/2015
FONDO DI SOLIDARIETA'	12.970.513,48	27.650.661,27	29.406.531,44	29.702.575,27	29.406.531,44	29.406.531,44	6,35%	126,72%
PROVENTI DEL CASINO' MUNICIPALE DI VENEZIA	93.128.281,88	98.000.000,00	96.000.000,00	96.000.000,00	96.000.000,00	96.000.000,00	-2,04%	3,08%
IMPOSTA COMUNALE SUGLI IMMOBILI - RECUPERO EVASIONE	3.136.151,56	1.000.000,00	0,00	600.000,00	0,00	0,00	-100,00%	-100,00%
IMPOSTA MUNICIPALE PROPRIA	64.506.690,52	73.884.304,03	74.000.000,00	74.000.000,00	74.000.000,00	74.000.000,00	0,16%	14,72%
IMPOSTA MUNICIPALE PROPRIA (RECUPERO EVASIONE)	957.333,42	4.000.000,00	3.000.000,00	3.000.000,00	3.000.000,00	3.000.000,00	-25,00%	213,37%
TASI	33.005.728,89	11.771.735,85	12.000.000,00	12.000.000,00	12.000.000,00	12.000.000,00	1,94%	-63,64%
TASI - RECUPERO EVASIONE	0,00	1.500.000,00	500.000,00	500.000,00	600.000,00	800.000,00	-66,67%	#DIV/0!
ADDIZIONALE I.R.P.E.F.	32.000.000,00	32.000.000,00	32.000.000,00	37.000.000,00	32.000.000,00	32.000.000,00	0,00%	0,00%
IMPOSTA DI SOGGIORNO	28.101.178,41	28.000.000,00	29.000.000,00	25.000.000,00	29.000.000,00	29.000.000,00	3,57%	3,20%
TARES/TARI	95.552.438,02	93.453.745,00	98.859.273,00	99.290.734,27	103.958.044,00	106.847.682,00	5,78%	3,46%
CANONE PER L'INSTALLAZIONE MEZZI PUBBLICITARI	3.942.146,82	3.450.000,00	3.100.000,00	2.800.000,00	3.600.000,00	3.600.000,00	-10,14%	-21,36%
CANONE PER L'INSTALLAZIONE MEZZI PUBBLICITARI - RECUPERO EVASIONE	384.992,50	550.000,00	500.000,00	500.000,00	500.000,00	500.000,00	-9,09%	29,87%
ALTRE ENTRATE TRIBUTARIE	5.128,03	3.000,00	19.500,00	19.500,00	0,00	0,00	550,00%	280,26%
Totale	367.690.583,53	375.263.446,15	378.385.304,44	380.412.809,54	384.064.575,44	387.154.213,44	0,83%	2,91%

Trasferimenti correnti

			PROGRAMMAZIONE PLURIENNALE				% scostamento 2017/2016	% scostamento 2017/2015
	Consuntivo dell'anno 2015	Previsioni definitive dell'anno 2016	Previsione dell'anno 2017	Previsione di cassa dell'anno 2017	Previsione dell'anno 2018	Previsione dell'anno 2019		
TRASFERIMENTI CORRENTI DA AMMINISTRAZIONI PUBBLICHE	90.657.188,31	88.220.591,04	88.266.903,77	95.531.719,63	84.154.664,35	82.345.742,35	0,05%	-2,64%
TRASFERIMENTI DA FAMIGLIE	28.721,23	6.000,00	0,00	0,00	0,00	0,00	-100,00%	-100,00%
TRASFERIMENTI CORRENTI DA IMPRESE	1.918.384,16	4.232.716,35	1.028.300,00	1.028.300,00	301.500,00	250.500,00	-75,71%	-46,40%
TRASFERIMENTI DA ISTITUZIONI SOCIALI PRIVATE	600,00	2.000,00	0,00	0,00	0,00	0,00	-100,00%	-100,00%
TRASFERIMENTI CORRENTI DALL'UNIONE EUROPEA E DAL RESTO DEL MONDO	728.009,43	1.542.982,35	8.886.445,05	4.603.771,99	7.299.217,00	5.580.745,00	475,93%	1120,65%
Totale	93.332.903,13	94.004.289,74	98.181.648,82	101.163.791,62	91.755.381,35	88.176.987,35	4,44%	5,20%

Trasferimenti correnti

Dettaglio

Risorsa	Consuntivo dell'anno 2015	Previsioni definitive dell'anno 2016	Previsione dell'anno 2017	Prvisioni di cassa dell'anno 2017	Previsione dell'anno 2018	Previsione dell'anno 2019	% scostamento 2017/2016	% scostamento 2017/2015
CONTRIBUTO PER GLI INTERVENTI DEI COMUNI E DELLE PROVINCE	136.187,42	0,00	0,00	0,00	0,00	0,00		-100,00%
CONTRIBUTO DELLO STATO PER LE SPESE DEGLI UFFICI GIUDIZIARI	3.534.735,64	0,00	0,00	8.000.000,00	0,00	0,00	0,00%	-100,00%
CONTRIBUTO DALLO STATO PER LE SPESE ELETTORALI	6.382,83	1.858.582,00	0,00	800.000,00	670.000,00	670.000,00	-100,00%	-100,00%
CONTRIBUTI E TRASFERIMENTI DALLO STATO PER LA SICUREZZA SOCIALE	2.604.788,07	3.306.864,64	4.002.731,18	4.128.497,10	2.639.016,25	2.603.016,25	21,04%	53,67%
ALTRI CONTRIBUTI CORRENTI DALLO STATO	6.431.492,59	4.586.011,91	2.935.810,82	2.917.681,82	2.781.440,82	2.750.990,82	-35,98%	-54,35%
CONTRIBUTI E TRASFERIMENTI DALLA REGIONE PER LA SICUREZZA SOCIALE	3.892.291,17	4.022.480,06	3.039.935,20	3.113.159,79	2.470.804,00	2.446.804,00	-24,43%	-21,90%
CONTRIBUTI E TRASFERIMENTI DALLA REGIONE PER LA GESTIONE DEGLI ASILI NIDO	1.082.295,03	950.000,00	900.000,00	900.000,00	900.000,00	900.000,00	-5,26%	-16,84%
TRASFERIMENTO DELLA REGIONE PER IL CONTRATTO DI SERVIZIO AZIENDA TRASPORTO PUBBLICO LOCALE ART. 32 L.R. 25/98	67.904.645,57	67.923.373,00	67.923.373,00	70.918.125,00	67.923.373,00	67.923.373,00	0,00%	0,03%
CONTRIBUTO DALLA REGIONE PER LA REALIZZAZIONE DEI PARCHEGGI SCAMBIATORI L. 122/89	24.326,28	24.326,28	24.326,28	24.326,28	24.326,28	24.326,28	0,00%	0,00%
TRASFERIMENTO DELLA REGIONE DEL FONDO NAZIONALE L. 431/98 ART. 11	1.305.419,62	445.079,00	500.000,00	100.000,00	300.000,00	300.000,00	12,34%	-61,70%
TRASFERIMENTO REGIONALE PER CONSULTAZIONI ELETTORALI	480.289,25	0,00	670.000,00	670.000,00	0,00	0,00		39,50%
ALTRI CONTRIBUTI E TRASFERIMENTI DA REGIONE E ALTRE AMMINISTRAZIONI LOCALI	2.570.334,84	4.593.040,19	2.437.282,24	1.156.791,76	2.199.487,00	2.199.487,00	-46,94%	-5,18%
ALTRI CONTRIBUTI E TRASFERIMENTI DA PARTE DI ORGANISMI COMUNITARI E INTERNAZIONALI	728.009,43	1.062.132,35	3.053.000,00	3.204.044,44	3.053.000,00	3.053.000,00	187,44%	319,36%
CONTRIBUTI STATALI E DALLA COMUNITA' EUROPEA PER PROGETTO PON METRO	0,00	961.700,00	11.666.890,10	2.799.455,10	8.492.434,00	5.055.490,00	1113,15%	
ALTRI TRASFERIMENTI	2.631.705,39	4.270.700,31	1.028.300,00	2.403.710,33	301.500,00	250.500,00	-75,92%	-60,93%
Totale	93.332.903,13	94.004.289,74	98.181.648,82	101.135.791,62	91.755.381,35	88.176.987,35	4,44%	5,20%

Entrate extratributarie

			PROGRAMMAZIONE PLURIENNALE				% scostamento 2017/2016	% scostamento 2017/2015
	Consuntivo dell'anno 2015	Previsioni definitive dell'anno 2016	Previsione dell'anno 2017	Previsione di cassa dell'anno 2017	Previsione dell'anno 2018	Previsione dell'anno 2019		
VENDITA DI BENI E SERVIZI E PROVENTI DERIVANTI DALLA GESTIONE DEI BENI	74.204.192,54	81.007.474,11	80.453.420,73	85.362.744,37	80.412.638,73	80.468.942,57	-0,68%	8,42%
PROVENTI DERIVANTI DALL'ATTIVITA' DI CONTROLLO E REPRESSIONE DELLE IRREGOLARITA' E DEGLI ILLECITI	22.320.630,54	21.985.000,00	21.363.000,00	13.963.000,00	21.363.000,00	21.363.000,00	-2,83%	-4,29%
INTERESSI ATTIVI	646.115,52	1.040.000,00	807.000,00	757.000,00	1.047.000,00	1.299.000,00	-22,40%	24,90%
ALTRE ENTRATE DA REDDITI DA CAPITALE	5.000.000,00	785.000,00	0,00	0,00	0,00	0,00	-100,00%	-100,00%
RIMBORSI E ALTRE ENTRATE CORRRENTI	48.509.794,67	43.019.207,61	38.092.489,67	47.849.731,94	37.047.360,29	36.537.721,05	-11,45%	-21,47%
Totale	150.680.733,27	147.836.681,72	140.715.910,40	147.932.476,31	139.869.999,02	139.668.663,62	-4,82%	-6,61%

A decorrere dal 2017 sono previsti due principali aumenti tariffari riguardanti il lasciapassare oneroso ZTL autobus e il Canone Occupazione Spazi ed Aree Pubbliche.

Entrate extratributarie Dettaglio

	Consuntivo dell'anno 2015	Previsioni definitive dell'anno 2016	Previsione dell'anno 2017	Previsioni di cassa dell'anno 2017	Previsione dell'anno 2018	Previsione dell'anno 2018	% scostamento 2017/2016	% scostamento 2017/2015
DIRITTI DI SEGRETERIA	2.238.551,45	2.049.505,00	2.092.450,00	1.738.950,00	2.090.800,00	2.089.800,00	2,10%	-6,53%
SANZIONI AMMINISTRATIVE	22.320.630,54	21.985.000,00	21.363.000,00	13.963.000,00	21.363.000,00	21.363.000,00	-2,83%	-4,29%
PROVENTI ATTIVITA' CINEMATOGRAFICHE	1.224.000,12	1.380.000,00	1.350.000,00	1.200.000,00	1.350.000,00	1.350.000,00	-2,17%	10,29%
PROVENTI DEGLI IMPIANTI SPORTIVI	403.790,40	550.000,00	371.180,00	222.700,00	450.000,00	541.000,00	-32,51%	-8,08%
PROVENTI ASILI NIDO	1.985.443,57	1.900.000,00	1.850.000,00	1.500.000,00	1.850.000,00	1.850.000,00	-2,63%	-6,82%
PROVENTI SERVIZI SOCIALI	2.546.341,19	1.880.915,00	1.587.531,15	1.590.556,99	1.587.541,15	1.587.541,15	-15,60%	-37,65%
PROVENTI TARIFFARI SOSTA SU STRADA A PAGAMENTO ART. 7 C. 7 DLGS. 285/92	3.609.067,89	4.500.000,00	3.420.000,00	2.920.000,00	3.420.000,00	3.420.000,00	-24,00%	-5,24%
CANONI CONCESSORI	5.180.676,75	5.474.833,74	6.090.381,53	6.568.157,33	6.011.721,53	6.003.025,37	11,24%	17,56%
FITTI BENI COMUNALI NON VINCOLATI A SPESE	6.998.657,92	7.549.737,56	7.835.221,09	8.710.233,09	7.835.221,09	7.835.221,09	3,78%	11,95%
FITTI BENI COMUNALI VINCOLATI A SPESE	2.806.203,03	4.300.000,00	3.225.000,00	3.282.000,00	3.225.000,00	3.225.000,00	-25,00%	14,92%
CANONE PER L' OCCUPAZIONE SPAZI E AREE PUBBLICHE	12.391.910,49	11.300.000,00	11.900.000,00	11.900.000,00	11.900.000,00	11.900.000,00	5,31%	-3,97%
CANONE SCARICHI REFLUI	7.816.503,25	6.500.000,00	7.200.000,00	2.900.000,00	7.200.000,00	7.200.000,00	10,77%	-7,89%
PROVENTI DA CONCESSIONI CIMITERIALI	2.127.271,14	1.690.000,00	1.800.000,00	2.200.000,00	1.800.000,00	1.800.000,00	6,51%	-15,38%
DIVIDENDI DI SOCIETA' PARTECIPATE	5.000.000,00	785.000,00	0,00	0,00	0,00	0,00	-100,00%	-100,00%
LASCIAPASSARE ONEROSO ZONE TRAFFICO LIMITATO - ZTL	19.265.185,00	19.000.000,00	20.100.000,00	26.000.000,00	20.100.000,00	20.100.000,00	5,79%	4,33%
PROVENTI DAL SERVIZIO DI TRASPORTO PUBBLICO	28.909.202,91	34.200.000,00	34.000.000,00	43.300.000,00	34.000.000,00	34.000.000,00	-0,58%	17,61%
PROVENTI E RIMBORSI DA PARTE DI TERZI	8.762.005,92	8.517.706,58	10.129.189,30	9.175.049,97	10.064.397,30	10.038.197,30	18,92%	15,60%
BENEFICI PUBBLICI	13.202.500,00	1.000.000,00	1.000.000,00	3.000.000,00	500.000,00	0,00	0,00%	-92,43%
ALTRE ENTRATE EXTRATRIBUTARIE	3.892.791,70	13.273.983,84	5.401.957,33	7.761.828,93	5.122.317,95	5.365.878,71	-59,30%	38,77%
Totale	150.680.733,27	147.836.681,72	140.715.910,40	147.932.476,31	139.869.999,02	139.668.663,62	-4,82%	-6,61%

Entrate in conto capitale

			PROGRAMMAZIONE PLURIENNALE				% scostamento 2017/2016	% scostamento 2017/2015
	Consuntivo dell'anno 2015	Previsioni definitive dell'anno 2016	Previsione dell'anno 2017	Previsione di cassa dell'anno 2017	Previsione dell'anno 2018	Previsione dell'anno 2019		
TRIBUTI IN CONTO CAPITALE	346.903,32	300.000,00	100.000,00	100.000,00	100.000,00	100.000,00	-66,67%	-71,17%
CONTRIBUTI AGLI INVESTIMENTI	24.075.901,38	117.475.493,99	73.988.215,92	86.226.329,16	19.948.960,05	10.126.500,00	-37,02%	207,31%
TRASFERIMENTI IN CONTO CAPITALE	0,00	446.500,00	0,00	0,00	0,00	0,00		
ENTRATE DA ALIENAZIONE DI BENI MATERIALI E IMMATERIALI	31.283.036,83	56.481.157,80	57.667.490,00	60.635.122,26	8.520.000,00	5.820.000,00	2,10%	84,34%
ALTRE ENTRATE IN CONTO CAPITALE	7.826.536,51	22.024.612,14	13.900.000,00	13.900.000,00	13.900.000,00	13.900.000,00	-36,89%	77,60%
Totale	63.532.378,04	196.727.763,93	145.655.705,92	160.861.451,42	42.468.960,05	29.946.500,00	-25,96%	153,20%

Entrate da riduzione di attività finanziarie

			PROGRAMMAZIONE PLURIENNALE				% scostamento 2017/2016	% scostamento 2017/2015
	Consuntivo dell'anno 2015	Previsioni definitive dell'anno 2016	Previsione dell'anno 2017	Previsione di cassa dell'anno 2017	Previsione dell'anno 2018	Previsione dell'anno 2019		
ALIENAZIONE DI ATTIVITA' FINANZIARIE	5.513.672,07	3.400.000,00	1.495.000,00	0,00	0,00	0,00	-56,03%	-72,89%
RISCOSSIONE CREDITI DI MEDIO- LUNGO TERMINE	38.000,00	0,00	0,00	0,00	0,00	0,00		-100,00%
ALTRE ENTRATE PER RIDUZIONE DI ATTIVITA' FINANZIARIE	3.586.576,33	4.300.000,00	3.000.000,00	3.000.000,00	3.000.000,00	3.000.000,00	-30,23%	-16,35%
Totale	9.138.248,40	7.700.000,00	4.495.000,00	3.000.000,00	3.000.000,00	3.000.000,00	-41,62%	-50,81%

L'alienazione dei beni patrimoniali è così composta nel triennio:

	2017	2018	2019
Vendita beni patrimoniali immobiliari	22.384.800,00	8.520.000,00	5.820.000,00
Vendita beni patrimoniali mobiliari	1.495.000,00		
	23.879.800,00	8.520.000,00	5.820.000,00

Le entrate da alienazioni di **beni immobiliari** previste nel Piano delle alienazioni e valorizzazioni per l'esercizio 2017 (euro **43,7** milioni) potranno derivare principalmente dalle alienazioni dei seguenti beni immobili non strumentali all'Amministrazione:

- Palazzo Foresti Papadopoli o Poerio
- Villa Herion
- Ex convento di S.Mattia detto Istituto Benedetta Dal Mistro (vulgo area Dal Mistro)
- Immobile in Fondamenta S. Giacomo alla Giudecca
- Edificio G nelle ex Conterie di Murano
- Isola Nuova del Tronchetto - Lotti CC e E2
- Isola Nuova del Tronchetto - Lotto EF1
- Ex scuola elementare di Tessera
- Magazzino alle Penitenti
- Ex Terminal Fusina
- Fabbricato in Sestiere Santa Croce 2017
- Vendita alloggi ERP
- Ex palazzina Telecom

Le entrate da alienazioni di **beni immobiliari** previste nel Piano delle alienazioni e valorizzazioni per gli esercizi 2018-2019 (euro **39,8** milioni) potranno derivare dalle alienazioni dei seguenti beni immobili non strumentali all'Amministrazione:

- Immobili ad uso artigianale produttivo
- Immobile "M" nelle ex Conterie di Murano
- Immobile nelle ex Conterie di Murano - blocco B1
- Porzione complesso "La Favorita"
- Garage interrato p.le Luigi Candiani
- Vendita alloggi ERP
- Palazzo Corner Contarini
- Aree di via Pertini
- Incubatore di imprese "Ca' Emiliani"
- Area in via Pasqualigo
- Posti auto via Manin

I trasferimenti di capitale dallo Stato hanno una specifica destinazione di seguito illustrata nel dettaglio:

	2017	2018	2019
restauro della cappella di villa erizzo	145.894,96	0,00	0,00
acquisizione gratuita immobili in applicazione della legge sul federalismo demaniale	40.000.000,00	0,00	0,00
viabilità di collegamento tra via elettricità e via f.lli bandiera	3.068.542,76	0,00	0,00
ripristino strutturale ponte stradale e ferroviario di collegamento fra macroisola prima zona industriale e macroisola raffinerie	932.701,43	0,00	0,00
viabilità di accesso alla macroisola prima zona industriale di porto marghera	16.792.158,62	0,00	0,00
messa in sicurezza idraulica e riqualificazione viabilità macroisola prima zona industriale	789.892,88	3.696.428,92	0,00
infrastrutturazione in fibra ottica zona industriale di porto marghera	666.852,58	0,00	0,00
interventi per la realizzazione di attraversamenti semaforizzati adeguati alle esigenze dei non vedenti	51.484,62	0,00	0,00
lavori di riqualificazione riviera xx settembre, via verdi e via rosa - 2° lotto	450.000,00	0,00	0,00
	62.897.527,85	3.696.428,92	0,00

I finanziamenti regionali nel triennio sono riferiti:

	2017	2018	2019
bonifica dei suoli zona villaggio san marco mestre	4.200.000,00	0,00	0,00
edilizia residenziale – interventi di ripristino e manutenzione straordinaria (ex art. 2 comma 1 lettera b) decreto interministeriale del 16/03/2015	0,00	2.308.833,45	0,00
messa in sicurezza idraulica e riqualificazione viabilità macroisola prima zona industriale	572.865,12	2.680.813,08	0,00
programma di recupero e razionalizzazione degli immobili di edilizia residenziale	507.858,84	0,00	0,00
monitoraggio post bonifica ex discarica lotto b1 - parco san giuliano	25.000,00	0,00	0,00
interventi di avvio del programma regionale di sviluppo della mobilità elettrica - acquisto e posa in opera di n. 3 colonnine per la ricarica dei veicoli elettrici	76.733,84	0,00	0,00
centro studi per la valorizzazione delle architetture militari e dei sistemi difensivi a forte marghera (2^ stralcio)	300.000,00	0,00	0,00
intervento di restauro e riqualificazione del compendio del tempio votivo, cripta ossario militare del lido di venezia e aree limitrofe	916.354,27	22.884,60	0,00
itinerario ciclabile di collegamento tra la terraferma veneziana e la città storica - tratto iniziale - isolotti lagunari zona pili	380.000,00	0,00	0,00
interventi eba _ eliminazione barriere architettoniche puntuali e diffusi nel territorio comunale	83.376,00	0,00	0,00
monitoraggio aree verdi pubbliche e prime misure di prevenzione - isola murano	50.000,00	0,00	0,00
	7.112.188,07	5.012.531,13	0,00

I trasferimenti di capitale nell'ambito del Pon Metro (finanziamenti della Comunità Europea e dello Stato)

	2017	2018	2019
pista ciclabile per venezia: opere complementari di collegamento con la rete ciclabile esistente	1.500.000,00	0,00	0,00
recupero edilizio alloggi comunali erp area venezia insulare	300.000,00	0,00	0,00
recupero edilizio alloggi comunali non erp area venezia insulare	300.000,00	0,00	0,00
recupero edilizio alloggi comunali erp area venezia terraferma	300.000,00	0,00	0,00
recupero edilizio alloggi comunali non erp area venezia terraferma	400.000,00	0,00	0,00
passerella ciclopedonale su via zanotto e percorso di collegamento alternativo a via colombo	400.000,00	0,00	0,00
recupero edificio ex emeroteca di via poerio per realizzare la "casa del bambino"	535.000,00	0,00	0,00
sistemazione opere a verde e recupero aree gioco presso i parchi pubblici in terraferma	250.000,00	0,00	0,00
sistemazione opere a verde e recupero aree gioco presso i parchi pubblici in centro storico e isole	250.000,00	0,00	0,00
rifacimento pista di atletica san giuliano	600.000,00	0,00	0,00
illuminazione lampade a led palestre terraferma per efficientamento energetico	40.000,00	0,00	0,00
impianto irrigazione campo da calcio bacci a san giuliano	20.000,00	0,00	0,00
rifacimento campo in erba sintetica ad asseggiano	40.000,00	0,00	0,00
demolizione ex piscina di favaro e costruzione nuova piastra polivalente	200.000,00	0,00	0,00
spogliatoi campo sportivo di favaro	250.000,00	0,00	0,00
restauro palestrina ad asseggiano	100.000,00	0,00	0,00
rifacimento campo da calcio s. alvise	250.000,00	0,00	0,00
riqualificazione impianto bacini in arsenale	435.000,00	0,00	0,00
palazzetto dello sport gianquinto a castello	90.000,00	0,00	0,00
piscina chimisso a sacca fisola .	880.000,00	0,00	0,00
eliminazione infiltrazioni dal tetterpresso la bocciofila dell'isola di murano	25.000,00	0,00	0,00
sistemazione campo da calcio presso il centro sportivo di sacca s. mattia a murano	55.000,00	0,00	0,00
centro sportivo isola di s. erasmo, pavimentazione pista polivalente, campo bocce, impianti degli spogliatoi e illuminazione campo da calcio	100.000,00	0,00	0,00
palazzetto dello sport a mazzorbo, lavori sulla copertura	90.000,00	0,00	0,00
associazione remiera vogaepara isola di burano, infiltrazioni dalla copertura e rifacimento degli scarichi delle docce	90.000,00	0,00	0,00
pavimentazione campo di gioco alla palestra olivi al lido	70.000,00	0,00	0,00

	2017	2018	2019
eliminazione barriere architettoniche presso la sede del tiro con l'arco del lido	50.000,00	0,00	0,00
infiltrazioni della terrazza del club nautico san marco al lido	25.000,00	0,00	0,00
centro sportivo s. alvise, rifacimento pontile ad uso esclusivo del centro	55.000,00	0,00	0,00
recupero edilizio alloggi comunali non erp area venezia terraferma	0,00	500.000,00	0,00
recupero edilizio alloggi comunali erp area venezia terraferma	0,00	400.000,00	0,00
recupero edilizio alloggi comunali erp area venezia insulare	0,00	400.000,00	0,00
recupero edilizio alloggi comunali non erp area venezia insulare	0,00	400.000,00	0,00
recupero edilizio alloggi comunali erp area venezia insulare	0,00	0,00	300.000,00
recupero edilizio alloggi comunali non erp area venezia terraferma	0,00	0,00	300.000,00
recupero edilizio alloggi comunali non erp area venezia insulare	0,00	0,00	300.000,00
recupero edilizio alloggi comunali non erp area venezia terraferma	0,00	0,00	400.000,00
ve111a - infrastruttura sit integrata	6.543,10	6.500,00	0,00
ve111b - lavori pubblici on line	50.000,00	0,00	0,00
ve111b - lavori pubblici on line	50.000,00	250.000,00	50.000,00
ve111c - edilizia on line	50.000,00	0,00	0,00
ve111c - edilizia on line	125.400,00	205.500,00	35.400,00
ve111d - occupazione dello spazio pubblico on line	20.000,00	0,00	0,00
ve111d - occupazione dello spazio pubblico on line	30.000,00	100.000,00	100.000,00
ve111e - piattaforma innovativa per la sicurezza urbana	71.240,00	50.000,00	50.000,00
ve111e - piattaforma innovativa per la sicurezza urbana	30.000,00	241.240,00	66.240,00
ve111f - app mobile per la segnalazione georeferenziata di operatori qualificati	32.000,00	68.000,00	0,00
ve111g - piattaforma czrm multicanale	150.000,00	0,00	0,00
ve111g - piattaforma czrm multicanale	550.000,00	750.000,00	500.000,00
ve111h - cittadini in rete	70.000,00	350.000,00	0,00
ve111h - cittadini in rete	30.000,00	50.000,00	0,00
ve111i - iris 2 - software	53.000,00	40.144,00	0,00
ve111j - anagrafe unica delle prestazioni	30.000,00	30.000,00	0,00
ve111j - anagrafe unica delle prestazioni	158.272,00	160.000,00	60.000,00
ve111k - sportello unico prestazioni sociali	50.000,00	0,00	0,00
ve111k - sportello unico prestazioni sociali	20.000,00	50.000,00	0,00

	2017	2018	2019
ve111l - venezia unica app	30.000,00	0,00	0,00
ve111l - venezia unica app	36.000,00	134.000,00	0,00
ve221a - smart control room	500.000,00	500.000,00	0,00
ve221a - smart control room	307.000,00	767.000,00	1.037.000,00
ve221b - gestione integrata mobilità (ztl, smart parking)	50.000,00	0,00	0,00
ve221b - gestione integrata mobilità (ztl, smart parking)	200.000,00	50.000,00	0,00
ve221c - gestione monitoraggio flussi pedonali	0,00	30.000,00	30.000,00
ve221c - gestione monitoraggio flussi pedonali	0,00	70.000,00	70.000,00
ve224a - moduli di "stallo intelligente" nei punti di interscambio	100.000,00	1.000.000,00	0,00
ve411a - arredi alloggi ex detenute e famiglie monoparentali	0,00	85.000,00	0,00
	10.499.455,10	6.687.384,00	3.298.640,00

I trasferimenti di capitale da altri soggetti hanno la seguente specifica destinazione:

	2017	2018	2019
collaudo opere di urbanizzazione realizzate dai soggetti attuatori privati con oneri a carico degli stessi - incarichi	120.000,00	120.000,00	120.000,00
intervento di restauro e riqualificazione del compendio del tempio votivo, cripta ossario militare del lido di venezia e aree limitrofe	100.000,00	0,00	0,00
restauro ponte dell'accademia	1.250.000,00	400.000,00	0,00
	1.470.000,00	520.000,00	120.000,00

ANALISI DELLE RISORSE DEL TITOLO IV

Risorsa	Consuntivo dell'anno 2015	Previsioni definitive dell'anno 2016	Previsione dell'anno 2017	Previsione di cassa dell'anno 2017	Previsione dell'anno 2018	Previsione dell'anno 2019	% scostamento 2017/2016	% scostamento 2017/2015
CONTRIBUTI DA PARTE DI PRIVATI IN MATERIA EDILIZIA	8.173.439,83	11.468.742,67	8.000.000,00	8.000.000,00	8.000.000,00	8.000.000,00	-30,25%	-2,12%
CONTRIBUTI DA PARTE DI PRIVATI IN MATERIA EDILIZIA PER OPERE A SCOMPUTO	0,00	13.051.452,83	6.000.000,00	6.000.000,00	6.000.000,00	6.000.000,00	-54,03%	
Totale	8.173.439,83	24.520.195,50	14.000.000,00	14.000.000,00	14.000.000,00	14.000.000,00	-42,90%	71,29%

Le spese d'investimento finanziate con i proventi dal rilascio del permesso di costruire sono così composte, nel triennio:

	2017	2018	2019
manutenzione programmata del verde di pertinenza dell'istituzione il bosco e grandi parchi	300.000,00	300.000,00	300.000,00
programma di recupero e razionalizzazione degli immobili di edilizia residenziale	71.426,46	0,00	0,00
acquisizione arredi per uffici Direzione Coesione Sociale	10.000,00	0,00	0,00
indennità di esproprio sentenza corte d'appello n. 2578/16 per opere di completamento del Canal Verde del Parco Albanese	27.001,38	0,00	0,00
messa in sicurezza piazza s. antonio e piazza mercato, a marghera	0,00	0,00	300.000,00
messa in sicurezza, ripristino strutturale e funzionale viabilità principale e secondaria terraferma	500.000,00	0,00	0,00
interventi di ripristino funzionale e messa in sicurezza viabilità terraferma	0,00	500.000,00	500.000,00
abbattimento barriere architettoniche venezia e terraferma	200.000,00	200.000,00	200.000,00
fondo arredi scuole delle municipalità	300.000,00	0,00	0,00
contributo straordinario annuale a favore della fondazione teatro la fenice	400.000,00	0,00	0,00
manutenzione chiese	200.000,00	200.000,00	200.000,00
acquisizioni immobiliari per nuovo mercato ortofrutticolo	1.497.000,00	1.497.000,00	1.497.000,00
progetto accessibilità	500.000,00	500.000,00	500.000,00
interventi di adeguamento e messa a norma, con adeguamenti tecnologici e impiantistici, ripristini funzionali e rinnovamenti dell'edilizia sportiva della terraferma	0,00	900.000,00	0,00
edilizia sportiva della terraferma - interventi di adeguamento e messa a norma con adeguamenti tecnologici e impiantistici, ripristini funzionali e rinnovamenti	0,00	0,00	400.000,00
rimborso in conto capitale a imprese per somme non dovute o incassate in eccesso	506.361,06	414.788,90	928.433,04
acquisizioni patrimoniali (quota annuale by-pass favaro veneto da ss. 14 bis a via triestina realizzato da asm s.p.a.)	1.953.116,00	1.953.116,00	1.953.116,00
trasferimento in conto capitale a pmv per rinnovo pontili servizio trasporto pubblico locale - bei	569.914,00	569.914,00	569.914,00
realizzazione dell'infrastruttura di rete a banda larga e wifi - venis spa - bei	775.085,82	775.085,82	461.441,68
ristrutturazione ex scuola stefanini mestre insula spa div. edilveneziana - bei	190.095,28	190.095,28	190.095,28
interventi sulla viabilità realizzati a scomputo di oneri di urbanizzazione	2.000.000,00	2.000.000,00	2.000.000,00
acquisizione immobili a scomputo di oneri di urbanizzazione	2.000.000,00	2.000.000,00	2.000.000,00
acquisizione terreni a scomputo di oneri di urbanizzazione	2.000.000,00	2.000.000,00	2.000.000,00
Totale	14.000.000,00	14.000.000,00	14.000.000,00

Anticipazioni da Istituto Tesoriere/Cassiere

			PROGRAMMAZIONE PLURIENNALE				% scostamento 2017/2016	% scostamento 2017/2015
	consuntivo dell'anno 2015	Previsioni definitive dell'anno 2016	Previsione dell'anno 2017	Previsione di cassa dell'anno 2017	Previsione dell'anno 2018	Previsione dell'anno 2019		
ANTICIPAZIONI DA ISTITUTO TESORIERE	299.736.526,10	450.000.000,00	300.000.000,00	300.000.000,00	300.000.000,00	300.000.000,00	-33,33%	0,09%
Totale	299.736.526,10	450.000.000,00	300.000.000,00	300.000.000,00	300.000.000,00	300.000.000,00	-33,33%	0,09%



Indirizzi sul ricorso all'indebitamento per il finanziamento degli investimenti

Accensione di prestiti

	PROGRAMMAZIONE PLURIENNALE						% scostamento 2017/2016	% scostamento 2017/2015
	consuntivo dell'anno 2015	Previsioni definitive dell'anno 2016	Previsione dell'anno 2017	Previsione di cassa dell'anno 2017	Previsione dell'anno 2018	Previsione dell'anno 2019		
ACCENSIONE DI PRESTITI E ALTRI FINANZIAMENTI A MEDIO E LUNGO TERMINE	0,00	120.000,00	120.000,00	120.000,00	120.000,00	120.000,00	0,00%	
Totale	0,00	120.000,00	120.000,00	120.000,00	120.000,00	120.000,00	0,00%	

Nel triennio l'Ente non prevede di stipulare nuovi mutui o prestiti con istituti di credito per spese d'investimento.

L'importo di euro 120.000,00 iscritto al titolo 6 si riferisce a debiti nei confronti di soggetti privati che realizzano interventi di manutenzione straordinaria negli alloggi a loro assegnati, il cui rimborso avviene in più esercizi con copertura derivante dai canoni di locazione degli alloggi stessi.

PROSPETTO DIMOSTRATIVO DEL RISPETTO DEI VINCOLI DI INDEBITAMENTO DEGLI ENTI LOCALI

ENTRATE RELATIVE AI PRIMI TRE TITOLI DELLE ENTRATE <i>(rendiconto penultimo anno precedente quello in cui viene prevista l'assunzione dei mutui), ex art. 204, c. 1 del D.L.gs. N. 267/2000</i>		COMPETENZA ANNO 2017	COMPETENZA ANNO 2018	COMPETENZA ANNO 2019
1) Entrate correnti di natura tributaria, contributiva e perequativa (Titolo I)	(+)	367.690.583,53	372.713.446,15	378.385.304,44
2) Trasferimenti correnti (titolo II)	(+)	93.332.903,13	92.749.052,20	98.181.648,82
3) Entrate extratributarie (titolo III)	(+)	150.680.733,27	145.791.681,72	140.715.910,40
TOTALE ENTRATE PRIMI TRE TITOLI		611.704.219,93	611.254.180,07	617.282.863,66
SPESA ANNUALE PER RATE MUTUI/OBBLIGAZIONI				
Livello massimo di spesa annuale	(+)	61.170.421,99	61.125.418,01	61.728.286,37
Ammontare interessi per mutui, prestiti obbligazionari, aperture di credito e garanzie di cui all'articolo 207 del TUEL autorizzati fino al 31/12/2016	(-)	16.199.584,21	15.634.847,12	15.107.495,74
Ammontare interessi per mutui, prestiti obbligazionari, aperture di credito e garanzie di cui all'articolo 207 del TUEL autorizzati nell'esercizio in corso	(-)	-	-	-
Contributi erariali in c/interessi su mutui	(+)	-	-	-
Ammontare interessi riguardanti debiti espressamente esclusi dai limiti di indebitamento	(+)	-	-	-
Ammontare disponibile per nuovi interessi		44.970.837,78	45.490.570,89	46.620.790,63
TOTALE DEBITO CONTRATTO				
Debito contratto al 31/12/2016	(+)	308.174.673,42	297.954.626,70	287.318.154,51
Debito autorizzato nell'esercizio in corso	(+)	120.000,00	120.000,00	120.000,00
TOTALE DEBITO DELL'ENTE		308.294.673,42	298.074.626,70	287.438.154,51
DEBITO POTENZIALE				
Garanzie principali o sussidiarie prestate dall'Ente a favore di altre Amministrazioni pubbliche e di altri soggetti		337.030.173,17	337.030.173,17	322.106.806,17
di cui, garanzie per le quali è stato costituito accantonamento		-	-	-
Garanzie che concorrono al limite di indebitamento		337.030.173,17	337.030.173,17	322.106.806,17



Coerenza e compatibilità con le disposizioni sui vincoli di finanza pubblica

BILANCIO DI PREVISIONE
PROSPETTO VERIFICA RISPETTO DEI VINCOLI DI FINANZA PUBBLICA
(da allegare al bilancio di previsione e alle variazioni di bilancio - art. 1, comma 712 Legge di stabilità 2016)

EQUILIBRIO ENTRATE FINALI - SPESE FINALI (ART. 1, comma 711, Legge di stabilità 2016)		COMPETENZA ANNO DI RIFERIMENTO DEL BILANCIO 2017	COMPETENZA ANNO 2018	COMPETENZA ANNO 2019
A) Fondo pluriennale vincolato di entrata per spese correnti (solo per l'esercizio 2016)	(+)			
B) Fondo pluriennale di entrata in conto capitale al netto delle quote finanziate da debito (solo per l'esercizio 2016)	(+)			
C) Titolo 1 - Entrate correnti di natura tributaria, contributiva e perequativa	(+)	378.385.304,44	384.064.575,44	387.154.213,44
D1) Titolo 2 - Trasferimenti correnti	(+)	98.181.648,82	91.755.381,35	88.176.987,35
D2) Contributo di cui all'art. 1, comma 20, legge di stabilità 2016 (solo 2016 per i comuni)	(-)	0,00		
D3) Contributo di cui all'art. 1, comma 683, legge di stabilità 2016 (solo 2016 per le regioni)	(-)	0,00		
D) Titolo 2 - Trasferimenti correnti validi ai fini dei saldi finanza pubblica (D=D1-D2-D3)	(+)	98.181.648,82	91.755.381,35	88.176.987,35
E) Titolo 3 - Entrate extratributarie	(+)	140.715.910,40	139.869.999,02	139.668.663,62
F) Titolo 4 - Entrate in c/capitale	(+)	145.655.705,92	42.468.960,05	29.946.500,00
G) Titolo 5 - Entrate da riduzione di attività finanziarie	(+)	4.495.000,00	3.000.000,00	3.000.000,00
H) ENTRATE FINALI VALIDE AI FINI DEI SALDI DI FINANZA PUBBLICA (H=C+D+E+F+G)	(+)	767.433.569,58	661.158.915,86	647.946.364,41

EQUILIBRIO ENTRATE FINALI - SPESE FINALI (ART. 1, comma 711, Legge di stabilità 2016)		COMPETENZA ANNO DI RIFERIMENTO DEL BILANCIO 2017	COMPETENZA ANNO 2018	COMPETENZA ANNO 2019
I1) Titolo 1 - Spese correnti al netto del fondo pluriennale vincolato	(+)	607.006.173,23	588.397.205,55	590.480.672,15
I2) Fondo pluriennale vincolato di parte corrente (solo per il 2016)	(+)	0,00		
I3) Fondo crediti di dubbia esigibilità di parte corrente ⁽¹⁾	(-)	17.124.508,00	18.998.694,00	22.078.581,00
I4) Fondo contenzioso (destinato a confluire nel risultato di amministrazione)	(-)	985.786,00	2.248.127,00	3.050.000,00
I5) Altri accantonamenti (destinati a confluire nel risultato di amministrazione) ⁽²⁾	(-)	0,00	0,00	0,00
I6) Spese correnti per interventi di bonifica ambientale di cui all'art. 1, comma 716, Legge di stabilità 2016 (solo 2016 per gli enti locali)	(-)	0,00		
I7) Spese correnti per sisma maggio 2012, finanziate secondo le modalità di cui all'art. 1, comma 441, Legge di stabilità 2016 (solo 2016 per gli enti locali dell'Emilia Romagna, Lombardia e Veneto)	(-)	0,00		
I) Titolo 1 - Spese correnti valide ai fini dei saldi di finanza pubblica (I=I1+I2-I3-I4-I5-I6-I7)	(+)	588.895.879,23	567.150.384,55	565.352.091,15
L1) Titolo 2 - Spese in c/ capitale al netto del fondo pluriennale vincolato	(+)	133.423.286,53	31.160.618,14	18.500.927,00
L2) Fondo pluriennale vincolato in c/capitale al netto delle quote finanziate da debito (solo per il 2016)	(+)			
L3) Fondo crediti di dubbia esigibilità in c/capitale ⁽¹⁾	(-)	0,00	0,00	0,00
L4) Altri accantonamenti (destinati a confluire nel risultato di amministrazione) ⁽²⁾	(-)	0,00	0,00	0,00
L5) Spese per edilizia scolastica di cui all'art. 1, comma 713, Legge di stabilità 2016 (solo 2016 per gli enti locali)	(-)	0,00		
L6) Spese in c/capitale per interventi di bonifica ambientale di cui all'art. 1, comma 716, Legge di stabilità 2016 (solo 2016 per gli enti locali)	(-)	0,00		
L7) Spese in c/capitale per sisma maggio 2012, finanziate secondo le modalità di cui all'art. 1, comma 441, Legge di stabilità 2016 (solo 2016 per gli enti locali dell'Emilia Romagna, Lombardia e Veneto)	(-)	0,00		
L8) Spese per la realizzazione del Museo Nazionale della Shoah di cui all'art. 1, comma 750, Legge di stabilità 2016 (solo 2016 per Roma Capitale)	(-)	0,00		
L) Titolo 2 - Spese in c/capitale valide ai fini dei saldi di finanza pubblica (L=L1+L2-L3-L4-L5-L6-L7-L8)	(+)	133.423.286,53	31.160.618,14	18.500.927,00

EQUILIBRIO ENTRATE FINALI - SPESE FINALI (ART. 1, comma 711, Legge di stabilità 2016)		COMPETENZA ANNO DI RIFERIMENTO DEL BILANCIO 2017	COMPETENZA ANNO 2018	COMPETENZA ANNO 2019
M) Titolo 3 - Spese per incremento di attività finanziaria	(+)	42.210.935,00	7.467.381,00	7.739.444,00
N) SPESE FINALI VALIDE AI FINI DEI SALDI DI FINANZA PUBBLICA (N=I+L+M)		764.530.100,76	605.778.383,69	591.592.462,15
O) SALDO TRA ENTRATE E SPESE FINALI VALIDE AI FINI DEI SALDI DI FINANZA PUBBLICA (O=A+B+H-N)		2.903.468,82	55.380.532,17	56.353.902,26
Spazi finanziari ceduti o acquisiti ex art. 1, comma 728, Legge di stabilità 2016 (patto regionale) ⁽³⁾	(-)/(+)	1.714.000,00	1.714.000,00	
Spazi finanziari ceduti o acquisiti ex art. 1, comma 732, Legge di stabilità 2016 (patto nazionale orizzontale)(solo per gli enti locali) ⁽⁴⁾	(-)/(+)	8.500.000,00	8.500.000,00	
Patto regionale orizzontale ai sensi del comma 141 dell'articolo 1 della legge n. 220/2010 anno 2014 (solo per gli enti locali) ⁽⁵⁾	(-)/(+)	0,00		
Patto regionale orizzontale ai sensi del comma 480 e segg. dell'articolo 1 della legge n. 190/2014 anno 2015 (solo per gli enti locali) ⁽⁵⁾	(-)/(+)	0,00	0,00	
Patto nazionale orizzontale ai sensi dei commi 1-7 dell'art. 4-ter del decreto legge n. 16/2012 anno 2014 (solo per gli enti locali) ⁽⁵⁾	(-)/(+)	0,00		
Patto nazionale orizzontale ai sensi dei commi 1-7 dell'art. 4-ter del decreto legge n. 16/2012 anno 2015 (solo per gli enti locali) ⁽⁵⁾	(-)/(+)	0,00	0,00	
EQUILIBRIO FINALE (compresi gli effetti dei patti regionali e nazionali)⁽⁶⁾		13.117.468,82	65.594.532,17	56.353.902,26



**Parametri obiettivo ai fini
dell'accertamento della condizione
dell'Ente strutturalmente deficitario
(art.172, c. 1F, D.lgs 267/2000)**

Certificazione 2015 dei parametri obiettivo ai fini dell'accertamento della condizione di ente strutturalmente deficitario

Parametri obiettivo per il triennio 2013-2015

decreto 18 febbraio 2013 GU n. 55 del 6 marzo 2013

	SI	NO
1 Valore negativo del risultato contabile di gestione superiore in termini di valore assoluto del 5 per cento rispetto alle entrate correnti (a tali fini al risultato contabile si aggiunge l'avanzo di amministrazione utilizzato per le spese d'investimento)	<input type="checkbox"/>	<input checked="" type="checkbox"/>
2 Volume dei residui attivi di nuova formazione provenienti dalla gestione di competenza e relative ai titoli I e III, con esclusione delle risorse a titolo di fondo sperimentale di riequilibrio di cui all'art. 2 del D. Lgs. n. 23 o di fondo di solidarietà	<input type="checkbox"/>	<input checked="" type="checkbox"/>
3 Ammontare dei residui attivi di cui al titolo I e al titolo III superiore al 65 per cento ad esclusione di eventuali residui da risorse a titolo di fondo sperimentale di riequilibrio di cui all'art. 2 del D. Lgs. n. 23 o di fondo di solidarietà di cui all	<input type="checkbox"/>	<input checked="" type="checkbox"/>
4 Ammontare dei residui passivi complessivi provenienti dal titolo I superiore al 40 per cento degli impegni della medesima spesa corrente;	<input type="checkbox"/>	<input checked="" type="checkbox"/>
5 Esistenza di procedimenti di esecuzione forzata superiore al 0,5 per cento degli impegni tit I	<input type="checkbox"/>	<input checked="" type="checkbox"/>
6 Volume complessivi delle spese di personale a vario titolo rapportato al volume complessivo delle entrate correnti desumibili dai titoli I, II e III superiore al 38 per cento per i comuni oltre i 29.999 abitanti (al netto dei contributi regionali nonché	<input type="checkbox"/>	<input checked="" type="checkbox"/>
7 Consistenza dei debiti di finanziamento non assistiti da contribuzioni superiore al 150 per cento rispetto alle entrate correnti per gli enti che presentano un risultato contabile di gestione positivo e superiore al 120 per cento per gli enti che presenta	<input type="checkbox"/>	<input checked="" type="checkbox"/>
8 Consistenza dei debiti fuori bilancio formatisi nel corso dell'esercizio superiore all'1 per cento rispetto ai valori di accertamento delle entrate correnti (l'indice si considera negativo ove tale soglia venga superata in tutti gli ultimi tre anni)	<input type="checkbox"/>	<input checked="" type="checkbox"/>
9 Eventuale esistenza al 31 dicembre di anticipazioni di tesoreria non rimborsate superiori al 5 per cento rispetto alle entrate correnti;	<input type="checkbox"/>	<input checked="" type="checkbox"/>
10 Ripiano squilibri in sede di provvedimento di salvaguardia di cui all'art 193 del tuel riferito allo stesso esercizio con misure di alienazione di beni patrimoniali e/o avanzo di amministrazione superiore al 5 per cento della spesa corrente	<input type="checkbox"/>	<input checked="" type="checkbox"/>

A stylized calendar icon with a green top section and a white bottom section. The white section contains a grid representing a calendar page, with one cell highlighted in orange. The icon is centered on the page.

Analisi e valutazione degli impegni pluriennali di spesa già assunti

ANALISI E VALUTAZIONE DEGLI IMPEGNI PLURIENNALI GIA' ASSUNTI

Tipologia di spesa	IMPORTO 2017	IMPORTO 2018	IMPORTO 2019	IMPORTO ANNI SUCCESSIVI
1 - Redditi da lavoro	7.177.651,72	-	-	-
2 - Imposte e tasse a carico dell'Ente	637.500,00	-	-	-
3 - Acquisto di beni e servizi	42.296.923,06	26.473.583,39	19.931.478,77	23.136.037,21
4 - Trasferimenti correnti	195.518,07	118.029,04	53.894,35	245.459,90
10 - Altre spese correnti	1.607.286,84	1.340.392,84	665.720,93	1.340.392,84
Totale complessivo	51.914.879,69	27.932.005,27	20.651.094,05	24.721.889,95

Per quanto riguarda il macroaggregato 1, spese di personale, gli impegni pluriennali riguardano le spese del personale e per i buoni pasto.

Per quanto riguarda il macroaggregato 2, imposte e tasse, gli impegni pluriennali riguardano le imposte sugli intrattenimenti della Casa da Gioco.

Per quanto riguarda il macroaggregato 3, acquisto di beni e servizi, la maggior parte degli impegni pluriennali riguarda i contratti di servizio per trasporto disabili, anziani e trasporti scolastici (3,4 milioni nel 2017, 3,3 milioni nel 2018, 2,2 milioni nel 2019 e 692 mila negli anni successivi); contratti di servizio nell'ambito dell'area scolastico-educativa e del servizio di ristorazione scolastica (3,4 milioni nel 2017); l'illuminazione pubblica (10 milioni nel 2017); le manutenzioni (6 milioni nel 2017, 716 mila nel 2018, 394 mila nel 2019 e 2,3 milioni negli anni successivi); servizio di pulizie (1,9 milioni nel 2017 e 1 milione nel 2018) i canoni di locazione (circa 1 milione nel 2017, 742 mila nel 2018, 626 mila nel 2019 e 382 mila negli anni, contratti di servizio con le società partecipate per smaltimento rifiuti, gestione alloggi servizi cimiteriali (4,9 nel 2017, 2,3 nel 2018 e 643 mila nel 2019) .

Per quanto riguarda il macroaggregato 4, trasferimenti, la maggior parte degli impegni pluriennali riguarda i trasferimenti correnti alle amministrazioni centrali (30 mila nel 2017, 30 mila nel 2018 e 19 mila nel 2019).

Per quanto riguarda il macroaggregato 10, altre spese correnti, gli impegni pluriennali comprendono la chiusura delle partite pregresse con le società controllate (1,3 milioni nel 2017 e nel 2018, 666 mila nel 2019 e 1,3 milioni negli anni successivi).

Per ciò che concerne gli impegni pluriennali del titolo II - spese d'investimento, si rimanda a quanto illustrato nella sezione dedicata agli investimenti all'interno della Nota Integrativa.



**Spesa corrente e in conto capitale
suddivisa per missioni e
programmi di bilancio**

**Spese correnti e in conto capitale
suddivise per Missioni e Programmi di Bilancio
Anni 2017-2018-2019**

MISSIONI	PROGRAMMI	SPESE CORRENTI E IN CONTO CAPITALE							
		2017				2018		2019	
		Spese correnti		Spese in conto capitale		Spese correnti	Spese in conto capitale	Spese correnti	Spese in conto capitale
		Competenza	Cassa	Competenza	Cassa	Competenza	Competenza	Competenza	Competenza
1 - SERVIZI ISTITUZIONALI, GENERALI E DI GESTIONE	1 - ORGANI ISTITUZIONALI	11.752.023,16	11.644.484,37	0,00	13.670,91	11.573.473,92		11.416.160,92	
	2 - SEGRETERIA GENERALE	2.729.197,41	2.734.965,37	0,00	0,00	2.601.764,00		2.575.953,00	
	3 - GESTIONE ECONOMICA, FINANZIARIA, PROGRAMMAZIONE E PROVVEDITORATO	21.131.329,89	21.709.853,17	42.793.625,00	42.992.205,72	20.872.173,20	7.467.381,00	20.862.646,40	7.739.444,00
	4 - GESTIONE DELLE ENTRATE TRIBUTARIE E SERVIZI FISCALI	84.260.824,00	90.984.824,00			84.221.938,00		84.196.333,00	
	5 - GESTIONE DEI BENI DEMANIALI E PATRIMONIALI	6.018.833,62	6.584.071,34	63.254.691,00	60.000.000,00	5.505.748,25	5.850.116,00	5.434.790,00	5.850.116,00
	6 - UFFICIO TECNICO	7.490.909,82	7.309.640,42	13.635.111,12	12.671.951,72	7.230.124,42	4.554.555,82	7.101.201,00	2.310.095,28
	7 - ELEZIONI E CONSULTAZIONI POPOLARI - ANAGRAFE E STATO CIVILE	5.094.520,13	5.084.376,00			5.081.561,13		5.013.547,13	
	8 - STATISTICA E SISTEMI INFORMATIVI	11.947.293,07	13.114.383,46	4.579.393,50	4.642.455,10	11.857.105,78	4.135.469,82	11.899.585,78	1.724.081,68
	10 - RISORSE UMANE	18.960.929,14	16.341.406,02			15.983.944,46		15.875.195,00	
	11 - ALTRI SERVIZI GENERALI	8.734.622,00	8.602.600,64	27.001,38	27.001,38	8.209.261,00	0,00	8.111.526,00	0,00
TOTALE MISSIONE 1		178.120.482,24	184.110.604,79	124.289.822,00	120.347.284,83	173.137.094,16	22.007.522,64	172.486.938,23	17.623.736,96
2 - GIUSTIZIA	1 - UFFICI GIUDIZIARI	1.764.458,00	1.764.458,00	0,00	608.077,18	1.776.415,00		1.781.061,00	
TOTALE MISSIONE 2		1.764.458,00	1.764.458,00	0,00	608.077,18	1.776.415,00	0,00	1.781.061,00	0,00
3 - ORDINE PUBBLICO E SICUREZZA	1 - POLIZIA LOCALE E AMMINISTRATIVA	25.552.755,77	26.804.928,37	738.430,44	720.000,00	25.124.807,00	599.310,00	24.838.823,00	476.950,00
TOTALE MISSIONE 3		25.552.755,77	26.804.928,37	738.430,44	720.000,00	25.124.807,00	599.310,00	24.838.823,00	476.950,00

MISSIONI	PROGRAMMI	SPESE CORRENTI E IN CONTO CAPITALE							
		2017				2018		2019	
		Spese correnti		Spese in conto capitale		Spese correnti	Spese in conto capitale	Spese correnti	Spese in conto capitale
		Competenza	Cassa	Competenza	Cassa	Competenza	Competenza	Competenza	Competenza
4 - ISTRUZIONE E DIRITTO ALLO STUDIO	1 - ISTRUZIONE PRESCOLASTICA	13.777.798,33	13.702.572,21			12.591.609,71		12.527.075,71	
	2 - ALTRI ORDINI DI ISTRUZIONE NON UNIVERSITARIA	4.907.927,51	4.920.427,51	0,00	13.505,28	5.083.188,51		5.222.467,51	
	6 - SERVIZI AUSILIARI ALL'ISTRUZIONE	9.894.795,50	10.235.475,20	75.000,00	107.488,04	8.717.179,00	0,00	8.638.539,00	0,00
	7 - DIRITTO ALLO STUDIO	849.801,36	994.259,00			852.261,00		836.107,00	
TOTALE MISSIONE 4		29.430.322,70	29.852.733,92	75.000,00	120.993,32	27.244.238,22	0,00	27.224.189,22	0,00
5 - TUTELA E VALORIZZAZIONE DEI BENI E DELLE ATTIVITÀ CULTURALI	1 - VALORIZZAZIONE DEI BENI DI INTERESSE STORICO	94.624,00	91.924,00			91.762,00		90.329,00	
	2 - ATTIVITÀ CULTURALI E INTERVENTI DIVERSI NEL SETTORE CULTURALE	14.864.606,95	15.336.346,75	745.894,96	952.658,00	14.854.631,95	400.000,00	14.855.010,95	400.000,00
TOTALE MISSIONE 5		14.959.230,95	15.428.270,75	745.894,96	952.658,00	14.946.393,95	400.000,00	14.945.339,95	400.000,00
6 - POLITICHE GIOVANILI, SPORT E TEMPO LIBERO	1 - SPORT E TEMPO LIBERO	3.680.900,09	3.720.079,00	1.044.556,26	500.000,00	3.681.435,00	929.337,00	3.713.478,00	929.337,00
	2 - GIOVANI	128.947,85	126.979,00			126.810,00		125.308,00	
TOTALE MISSIONE 6		3.809.847,94	3.847.058,00	1.044.556,26	500.000,00	3.808.245,00	929.337,00	3.838.786,00	929.337,00
7 - TURISMO	1 - SVILUPPO E VALORIZZAZIONE DEL TURISMO	3.616.845,83	3.604.686,42			3.551.147,00		3.535.815,00	
TOTALE MISSIONE 7		3.616.845,83	3.604.686,42	0,00	0,00	3.551.147,00	0,00	3.535.815,00	0,00
8 - ASSETTO DEL TERRITORIO ED EDILIZIA ABITATIVA	1 - URBANISTICA E ASSETTO DEL TERRITORIO	8.560.428,39	8.254.455,00	781.433,06	1.285.759,50	8.237.823,10	414.788,90	8.086.274,30	928.433,04
	2 - EDILIZIA RESIDENZIALE PUBBLICA E LOCALE E PIANI DI EDILIZIA ECONOMICO-POPOLARE	5.740.544,15	5.697.315,00	2.226.285,30	3.920.000,00	5.635.199,00	4.128.833,45	5.567.919,00	1.420.000,00
TOTALE MISSIONE 8		14.300.972,54	13.951.770,00	3.007.718,36	5.205.759,50	13.873.022,10	4.543.622,35	13.654.193,30	2.348.433,04

MISSIONI	PROGRAMMI	SPESE CORRENTI E IN CONTO CAPITALE							
		2017				2018		2019	
		Spese correnti		Spese in conto capitale		Spese correnti	Spese in conto capitale	Spese correnti	Spese in conto capitale
		Competenza	Cassa	Competenza	Cassa	Competenza	Competenza	Competenza	Competenza
9 - SVILUPPO SOSTENIBILE E TUTELA DEL TERRITORIO E DELL'AMBIENTE	1 - DIFESA DEL SUOLO	16.162.964,38	12.171.589,22	11.249.547,09	18.647.328,23	1.134.334,00	10.950.000,00	1.118.175,00	10.006.500,00
	2 - TUTELA, VALORIZZAZIONE E RECUPERO AMBIENTALE	12.046.215,98	14.318.820,40	8.892.000,00	8.152.699,57	11.929.963,00	2.300.000,00	11.902.327,00	2.300.000,00
	3 - RIFIUTI	92.868.200,00	91.156.819,00			95.560.884,00		96.559.744,00	
	4 - SERVIZIO IDRICO INTEGRATO	19.078,00	19.078,00	0,00	378.025,74	19.697,00		21.126,00	
	5 - AREE PROTETTE, PARCHI NATURALI, PROTEZIONE NATURALISTICA E FORESTAZIONE	1.689,64	0,00			0,00		0,00	
	8 - QUALITÀ DELL'ARIA E RIDUZIONE DELL'INQUINAMENTO	942.761,90	904.303,00			902.739,00		888.862,00	
TOTALE MISSIONE 9		122.040.909,90	118.570.609,62	20.141.547,09	27.178.053,54	109.547.617,00	13.250.000,00	110.490.234,00	12.306.500,00
10 - TRASPORTI E DIRITTO ALLA MOBILITÀ	2 - TRASPORTO PUBBLICO LOCALE	71.242.749,00	82.192.749,00	569.914,00	4.035.086,31	70.965.564,00	569.914,00	70.954.780,00	569.914,00
	3 - TRASPORTO PER VIE D'ACQUA	2.490.153,79	2.456.939,00	25.000,00	25.000,00	2.299.571,00	25.000,00	2.283.727,00	25.000,00
	5 - VIABILITA' E INFRASTRUTTURE STRADALI	27.721.863,46	28.846.453,81	36.545.767,99	33.117.150,16	29.123.573,06	18.244.242,00	27.397.963,06	7.787.000,00
TOTALE MISSIONE 10		101.454.766,25	113.496.141,81	37.140.681,99	37.177.236,47	102.388.708,06	18.839.156,00	100.636.470,06	8.381.914,00
11 - SOCCORSO CIVILE	1 - SISTEMA DI PROTEZIONE CIVILE	1.847.239,92	2.171.446,07	0,00	0,00	1.743.133,00		1.734.724,00	
TOTALE MISSIONE 11		1.847.239,92	2.171.446,07	0,00	0,00	1.743.133,00	0,00	1.734.724,00	0,00

MISSIONI	PROGRAMMI	SPESE CORRENTI E IN CONTO CAPITALE							
		2017				2018		2019	
		Spese correnti		Spese in conto capitale		Spese correnti	Spese in conto capitale	Spese correnti	Spese in conto capitale
		Competenza	Cassa	Competenza	Cassa	Competenza	Competenza	Competenza	Competenza
12 - DIRITTI SOCIALI, POLITICHE SOCIALI E FAMIGLIA	1 - INTERVENTI PER L'INFANZIA E I MINORI E PER ASILI NIDO	27.640.698,54	28.341.942,95	0,00	665,74	26.298.690,02		26.130.677,92	
	2 - INTERVENTI PER LA DISABILITÀ	16.195.525,91	22.743.488,50	500.000,00	500.000,00	16.190.252,50	500.000,00	16.181.722,50	500.000,00
	3 - INTERVENTI PER GLI ANZIANI	13.448.148,49	16.673.951,93	0,00	1.406,84	13.442.064,03		13.425.126,03	
	4 - INTERVENTI PER I SOGGETTI A RISCHIO ESCLUSIONE SOCIALE	10.736.850,13	11.220.796,00	4.500.000,00	0,00	11.221.093,38	85.000,00	11.141.721,58	0,00
	6 - INTERVENTI PER IL DIRITTO ALLA CASA	2.089.536,00	2.186.836,00			1.885.770,00		1.876.313,00	
	7 - PROGRAMMAZIONE E GOVERNO DELLA RETE DEI SERVIZI SOCIO SANITARI E SOCIALI	4.610.806,16	8.165.466,52	10.000,00	0,00	4.077.277,20	0,00	3.994.383,20	0,00
	8 - COOPERAZIONE E ASSOCIAZIONISMO	115.112,07	113.945,00			116.386,00		114.960,00	
	9 - SERVIZIO NECROSCOPICO E CIMITERIALE	5.675.289,00	6.175.289,00	2.516.354,27	1.500.000,00	5.672.217,00	1.022.884,60	5.669.082,00	1.000.000,00
TOTALE MISSIONE 12		80.511.966,30	95.621.715,90	7.526.354,27	2.002.072,58	78.903.750,13	1.607.884,60	78.533.986,23	1.500.000,00
14 - SVILUPPO ECONOMICO E COMPETITIVITÀ	1 - INDUSTRIA E ARTIGIANATO	0,00	0,00	0,00	64.808,94				
	2 - COMMERCIO - RETI DISTRIBUTIVE - TUTELA DEI CONSUMATORI	2.744.289,29	2.652.240,04			2.644.848,00		2.608.563,00	
	4 - RETI E ALTRI SERVIZI DI PUBBLICA UTILITÀ	529.302,59	546.071,00	220.000,00	3.259.081,11	518.131,00	0,00	514.095,00	0,00
TOTALE MISSIONE 14		3.273.591,88	3.198.311,04	220.000,00	3.323.890,05	3.162.979,00	0,00	3.122.658,00	0,00
15 - POLITICHE PER IL LAVORO E LA FORMAZIONE PROFESSIONALE	3 - SOSTEGNO ALL'OCCUPAZIONE	143.278,00	140.578,00			123.560,00		121.631,00	
TOTALE MISSIONE 15		143.278,00	140.578,00	0,00	0,00	123.560,00	0,00	121.631,00	0,00
19 - RELAZIONI INTERNAZIONALI	1 - RELAZIONI INTERNAZIONALI E COOPERAZIONE ALLO SVILUPPO	3.879.057,00	3.928.059,60	300.000,00	1.000.000,00	3.841.631,00	0,00	3.831.278,00	0,00
TOTALE MISSIONE 19		3.879.057,00	3.928.059,60	300.000,00	1.000.000,00	3.841.631,00	0,00	3.831.278,00	0,00

MISSIONI	PROGRAMMI	SPESE CORRENTI E IN CONTO CAPITALE							
		2017				2018		2019	
		Spese correnti		Spese in conto capitale		Spese correnti	Spese in conto capitale	Spese correnti	Spese in conto capitale
		Competenza	Cassa	Competenza	Cassa	Competenza	Competenza	Competenza	Competenza
20 – FONDI E ACCANTONAMENTI	1 – FONDO DI RISERVA	2.790.154,01	2.790.153,80			2.777.643,93		3.575.964,16	
	2 – FONDO CREDITI DI DUBBIA ESIGIBILITÀ	17.124.508,00	0,00			18.998.694,00		22.078.581,00	
	3 – ALTRI FONDI	985.786,00	0,00			2.248.127,00		3.050.000,00	
TOTALE MISSIONE 20		20.900.448,01	2.790.153,80	0,00	0,00	24.024.464,93	0,00	28.704.545,16	0,00
60 – ANTICIPAZIONI FINANZIARIE	1 – RESTITUZIONE ANTICIPAZIONI DI TESORERIA	1.400.000,00	1.781.000,00			1.200.000,00		1.000.000,00	
TOTALE MISSIONE 60		1.400.000,00	1.781.000,00	0,00	0,00	1.200.000,00	0,00	1.000.000,00	0,00
TOTALE		607.006.173,23	621.062.526,09	195.230.005,37	199.136.025,47	588.397.205,55	62.176.832,59	590.480.672,15	43.966.871,00

A stylized calendar icon with a green top bar and two white clips. The calendar grid is visible, with one date highlighted in orange.

Spesa corrente con riferimento alle funzioni fondamentali

SPESE CORRENTI CON RIFERIMENTO ALLE FUNZIONI FONDAMENTALI DELL'ENTE

	2017	2018	2019
Organizzazione generale dell'amministrazione, gestione finanziaria e contabile e controllo			
missione 1 - servizi istituzionali generali e gestione e di controllo			
programma 3 - gestione economica, finanziaria, programmazione e provveditorato	21.131.329,89	20.872.173,20	20.862.646,40
programma 4 - gestione delle entrate tributarie e servizi fiscali	84.260.824,00	84.221.938,00	84.196.333,00
programma 5 - gestione dei beni demaniali e patrimoniali	6.018.833,62	5.505.748,25	5.434.790,00
programma 6 - ufficio tecnico	7.490.909,82	7.230.124,42	7.101.201,00
programma 11 - altri servizi generali	8.251.930,34	7.778.758,00	7.681.023,00
Organizzazione dei servizi pubblici di interesse generale di ambito comunale, ivi compresi i servizi di trasporto pubblico locale			
organizzazione dei servizi pubblici	482.691,66	430.503,00	430.503,00
Pianificazione urbanistica ed edilizia di ambito comunale nonché la partecipazione alla pianificazione territoriale di livello sovracomunale			
missione 8 - assetto del territorio ed edilizia abitativa			
programma 1 - urbanistica e assetto del territorio	2.951.871,86	2.840.628,66	2.788.370,45
Attività, in ambito comunale, di pianificazione di protezione civile e di coordinamento dei primi soccorsi			
missione 11 - soccorso civile			
programma 1 - sistema di protezione civile	1.847.239,92	1.743.133,00	1.734.724,00
Organizzazione e gestione dei servizi di raccolta, avvio e smaltimenti e recupero dei rifiuti urbani e la riscossione dei relativi tributi			
missione 9 - sviluppo sostenibile e tutela del territorio e dell'ambiente			
programma 3 - rifiuti	92.868.200,00	95.560.884,00	96.559.744,00
Progettazione e gestione sistema locale dei servizi sociali ed erogazione delle relative prestazioni ai cittadini, secondo quanto previsto dall'art. 118, quarto comma, della costituzione			
missione 12 - diritti sociali, politiche sociali e dell'afamiglia			
programma 1 - interventi per l'infanzia e i minori e per asili nido	27.640.698,54	26.298.690,02	26.130.677,92
programma 2 - interventi per l'adisiabilità	16.195.525,91	19.190.252,50	16.181.722,50
programma 3 - interventi per gli anziani	13.448.148,49	13.442.064,03	13.425.126,03
programma 4 - interventi per i soggetti a rischio esclusione sociale	10.736.850,13	11.221.093,38	11.141.721,58
programma 7 - programmazione e governo della rete dei servizi sociosanitari e sociali	4.610.806,16	4.077.277,20	3.994.383,20
programma 8 - cooperazione e associazionismo	115.112,07	116.386,00	114.960,00

	2017	2018	2019
Edilizia scolastica, per la parte non attribuita alla competenza delle province, organizzazione e gestione servizi scolastici			
missione 4 - istruzione e diritto allo studio			
programma 1 - istruzione prescolastica	13.777.798,33	12.591.609,71	12.527.075,71
programma 2 - altri ordini di istruzione non universitaria	4.907.927,51	5.083.188,51	5.222.467,51
programma 6 - servizi ausiliari all'istruzione	9.894.795,50	8.717.179,00	8.638.539,00
programma 7 - diritto allo studio	849.801,36	852.261,00	836.107,00
Polizia municipale e polizia amministrativa locale			
missione 3 - ordine pubblico e sicurezza			
programma 1 - polizia locale e amministrativa	25.552.755,77	25.124.807,00	24.838.823,00
Tenuta dei registri di stato civile e di popolazione e compiti in materia sdi servizi anagrafici, elettorali e statistici, nell'esercizio delle funzioni di competeza statale			
missione 1 - servizi istituzionali generali e gestione e di controllo			
programma 7- Elezioni e consultazioni popolari - Anagrafe e stato civile	5.094.520,13	5.081.561,13	5.013.547,13
Servizi in materia di statistica e servizi informativi (tecnologia dell'informaizone e della comunicazione - ICT			
missione 1 - servizi istituzionali generali e gestione e di ocntrollo			
programma 8 - Statistica e sistemi informativi	11.947.293,07	11.857.105,78	11.899.585,78
Totale	370.075.864,08	369.837.365,79	366.754.071,21



Equilibri della situazione corrente e generali del bilancio ed i relativi equilibri

EQUILIBRIO DI PARTE CORRENTE

Entrate	2017	2018	2019
Titolo I - entrate tributarie	378.385.304,44	384.064.575,44	387.154.213,44
Titolo II - trasferimenti	98.181.648,82	91.755.381,35	88.176.987,35
Titolo III - entrate extratributarie	140.715.910,40	139.869.999,02	139.668.663,62
Avanzo di amministrazione	9.896.700,00	0,00	0,00
Fondo pluriennale vincolato corrente	11.529.210,93	0,00	0,00
Entrate correnti destinate ad investimenti	-14.728.752,10	-9.646.031,00	-6.160.927,00
totale entrate	623.980.022,49	606.043.924,81	608.838.937,41
Spese			
Disavanzo	2.422.865,26	2.422.865,26	2.422.865,26
Titolo I - spese correnti	607.006.173,23	588.397.205,55	590.480.672,15
Titolo III - incremento attività finanziarie	4.210.935,00	4.467.381,00	4.739.444,00
Titolo IV - rimborso prestiti	10.340.049,00	10.756.473,00	11.195.956,00
totale spese	623.980.022,49	606.043.924,81	608.838.937,41

EQUILIBRIO DI PARTE CAPITALE

Entrate	2017	2018	2019
Titolo IV - entrate in c/capitale	145.655.705,92	42.468.960,05	29.946.500,00
Titolo V - riduzione attività finanziarie	1.495.000,00	0,00	0,00
Titolo VI - accensione di prestiti	120.000,00	120.000,00	120.000,00
Entrate correnti destinate ad investimenti	14.728.752,10	9.646.031,00	6.160.927,00
Avanzo di amministrazione	5.360.642,00	0,00	0,00
Fondo pluriennale vincolato capitale	20.658.970,35	2.474.460,54	0,00
totale entrate	188.019.070,37	54.709.451,59	36.227.427,00
Spese			
Titolo II - spese in c/capitale	153.019.070,37	54.709.451,59	36.227.427,00
Titolo III - incremento attività finanziarie	39.210.935,00	4.467.381,00	4.739.444,00
Titolo III finanziato con entrate correnti	-4.210.935,00	-4.467.381,00	-4.739.444,00
totale spese	188.019.070,37	54.709.451,59	36.227.427,00



Rilevazione per il consolidamento dei conti pubblici (art.170, D.lgs 267/2000)

5.2 DATI ANALITICI DI CASSA DELL'ULTIMO CONSUNTIVO DELIBERATO DAL CONSIGLIO ANNO 2015

Classificazione funzionale Classificazione economica	1 Ammin., Gestione, Controllo	2 Giustizia	3 Polizia locale	4 Istruzione pubblica	5 Cultura e beni culturali	6 Sport e ricreazione	7 Turismo	8 Assetto del territorio ed edilizia abitativa			9 Gestione territorio e ambiente		
								edilizia residenziale pubblica progr 2	urbanistica e assetto del territoio progr. 1	Totale	Servizio idrico progr. 04	Altri servizi Serv. 01, 03, 05, 06	Totale
A) SPESE CORRENTI													
PERSONALE	42.047.899	363.809	16.644.986	8.720.308	6.111.431	974.795	751.732	6.363.710	3.137.452	9.501.162		4.452.787	4.452.787
di cui:													
- oneri sociali	14.296.286	123.695	5.659.295	2.964.905	2.077.886	331.430	255.589	2.163.661	1.066.734	3.230.395		1.513.948	1.513.948
- ritenute Irpef	6.366.052	55.081	2.520.051	1.320.255	925.271	147.584	113.812	963.466	475.010	1.438.476		674.152	674.152
Acquisto di beni e servizi	94.410.346	2.496.840	3.655.580	14.653.418	5.489.089	2.598.826	595.552	2.355.456	1.019.673	3.375.129		119.371.540	119.371.540
Trasferimenti a famiglie Istituti sociali	320.011			152.707	570.817	36.000	184.875	94.458		94.458			
Trasferimenti a imprese private	82.488			931.130	160.074	284.600						448.000	448.000
Trasferimenti a enti pubblici	2.007.890		898.033	7.550	332.000	0	0	0	0	0	0	0	0
di cui													
- Stato enti pubblici	54.739		13.052	7.550									
- Regione	125.826		782.107									3.034.318	3.034.318
- Province e città metropolitane												0	0
- Comuni, unioni di comuni													
- Aziende sanitarie/ospedaliere													
- Consorzi di comuni e istituzioni													
- Comunità montane													
- Aziende pubblici servizi	1.827.325		102.873									70.000	70.000
- Altri enti Ammin. Locale					332.000								
Totale trasferimenti correnti	2.410.389		898.033	1.091.387	1.062.891	320.600	184.875	94.458	0	94.458	0	3.552.318	3.552.318
Interessi passivi	12.150.621	529.085	867	550.907	661.724	254.500		481.711	19	481.730	30.511	107.194	137.705
Altre spese correnti (compreso imposte)	23.730.953	696.705	1.255.132	708.016	493.469	73.405	148.584	497.727	234.492	732.220	0	1.768.699	1.768.699
TOTALE SPESE CORRENTI	174.750.208	4.984.471	22.647.952	25.695.540	13.076.313	4.086.401	1.590.325	9.698.604	4.486.093	14.090.240	30.511	129.252.539	129.283.050
B) SPESE CONTO CAPITALE													
INVESTIMENTI FISSI LORDI	21.221.584	1.738.412	259.321	1.834.093	398.759	1.279.299		523.004	312.477	835.481	296.091	19.914.034	20.210.125
Trasferimenti a famiglie Istituti sociali	0												0
Trasferimenti a imprese private	0									0			
Trasferimenti ad altri soggetti													
Trasferimenti a enti pubblici	0				800.000					0		19.896	19.896
di cui													
- Stato enti ac													
- Regione													
- Province e città metropolitane													
- Comuni, unioni di comuni													
- Aziende sanitarie/ospedaliere													
- Consorzi di comuni e istituzioni													
- Comunità montane													
- Aziende pubblici servizi	0									0		19.896	19.896
- Altri enti Ammin. Locale					800.000								
Contributi agli investimenti	271.434				800.000	0		0		0		19.896	19.896
Altre spese in conto capitale								0	1.330.451	1.330.451			
TOTALE SPESE CONTO CAPITALE	21.493.018	1.738.412	259.321	1.834.093	1.198.759	1.279.299	0	523.004	1.642.927	2.165.932	296.091	19.933.930	20.230.021
TOTALE GENERALE SPESA	196.243.227	6.722.883	22.907.273	27.529.633	14.275.071	5.365.699	1.590.325	10.221.608	6.129.021	16.256.172	326.602	149.186.469	149.513.071

5.2 DATI ANALITICI DI CASSA DELL'ULTIMO CONSUNTIVO DELIBERATO DAL CONSIGLIO ANNO 2015

Classificazione funzionale Classificazione economica	10 Viabilità e trasporti			11 Soccorso civile	12 Diritti sociali, politiche sociali e famiglia	14 Sviluppo economico e competitività				19 Relazioni internazionali	Totale generale
	viabilità e infrastrutture stradali progr. 03 e 05	trasp. pubbl. progr. 02	Totale			Industr.artig Progr. 01	Commercio Progr. 02	Altre Progr. 04	Totale		
A) SPESE CORRENTI											
PERSONALE	4.747.169		4.747.169	560.589	21.812.639		2.617.443	260.829	2.878.272	78.466	119.646.043
di cui:											
- oneri sociali	1.614.037		1.614.037	190.600	7.416.297		889.931	88.682	978.612		40.652.976
- ritenute Irpef	718.721		718.721	84.873	3.302.434		396.281	39.489	435.770		18.102.531
Acquisto di beni e servizi	21.157.413	52.051.995	73.209.408	980.204	32.545.397		212.075	250.319	462.394	752.244	354.595.967
Trasferimenti a famiglie Istituti sociali	24.045		24.045		18.851.866						20.234.779
Trasferimenti a imprese private	60.000		60.000		1.264.126				0		3.230.418
Trasferimenti a enti pubblici	0	0	0	45.689	196.134	0	27.134	0	27.134	85.536	6.704.283
di cui											0
- Stato enti pubblici					6.889						82.230
- Regione				45.689	189.245		27.134		27.134	18.886	4.223.204
- Province e città metropolitane											0
- Comuni, unioni di comuni											0
- Aziende sanitarie/ospedaliere											0
- Consorzi di comuni e istituzioni											0
- Comunità montane											0
- Aziende pubblici servizi	0		0	0						66.650	2.066.848
- Altri enti Ammin. Locale											332.000
Totale trasferimenti correnti	84.045		84.045	45.689	20.312.126		27.134		27.134	85.536	30.169.480
Interessi passivi	1.243.235	140.971	1.384.206	14.191	164.369			112	112	0	16.330.018
Altre spese correnti (compreso imposte)	351.948	1.000.000	1.351.948	109.767	936.588	0	174.920	22.366	197.286	24.715	32.227.487
TOTALE SPESE CORRENTI	27.583.810	53.192.966	80.776.777	1.710.439	75.771.120	0	3.031.572	533.626	3.565.198	940.960	552.968.994
B) SPESE CONTO CAPITALE											
INVESTIMENTI FISSI LORDI	12.844.132		12.844.132	18.316	889.668			43.160	43.160	2.496.969	64.069.317
Trasferimenti a famiglie Istituti sociali									0		0
Trasferimenti a imprese private					490.507	11.990		79.234	91.224		
Trasferimenti ad altri soggetti											
Trasferimenti a enti pubblici	546.620	3.190.707	3.737.327								4.557.224
di cui											
- Stato enti ac											
- Regione			0								0
- Province e città metropolitane											
- Comuni, unioni di comuni											
- Aziende sanitarie/ospedaliere											
- Consorzi di comuni e istituzioni											
- Comunità montane											
- Aziende pubblici servizi	546.620	3.190.707	3.737.327								3.757.224
- Altri enti Ammin. Locale											800.000
Contributi agli investimenti	546.620	3.190.707	3.737.327		490.507	11.990		79.234	91.224		5.410.389
Altre spese in conto capitale											1.330.451
TOTALE SPESE CONTO CAPITALE	13.390.752	3.190.707	16.581.459	18.316	1.380.174	11.990	0	122.394	134.384	2.496.969	70.810.157
TOTALE GENERALE SPESA	40.974.563	56.383.674	97.358.236	1.728.755	77.151.295	11.990	3.031.572	656.020	3.699.582	3.437.929	623.779.151



ALLEGATO C

Modalità di gestione dei servizi pubblici locali

**SERVIZI PUBBLICI LOCALI A RILEVANZA ECONOMICA GESTITI DA SOCIETÀ CONTROLLATE DAL COMUNE DI VENEZIA
(aggiornamento 15/06/2016)**

GESTORE	SERVIZIO	PRINCIPALI CARATTERISTICHE DEL SERVIZIO	MODALITÀ DI AFFIDAMENTO
AMES S.p.A.	SERVIZIO FARMACIE COMUNALI	Gestione delle 14 farmacie comunali sul territorio comunale (servizi di base, integrativi e sul territorio). Il servizio consiste nelle normali attività di farmacia: distribuzione dei farmaci per conto del S.S.N. e vendita dei farmaci da banco; inoltre sono previste ulteriori attività quali, a titolo non esaustivo: vendita al minuto di prodotti omeopatici, affini ai farmaceutici, prevenzione ed educazione sanitaria, prestazione servizi socio-assistenziali.	Affidamento diretto alla municipalizzata AMES S.p.A., per 15 anni (Deliberazione di Consiglio Comunale n. 122 del 28-29/07/1999), prorogato per ulteriori 15 anni, con scadenza al 30/11/2029 (Deliberazione di Consiglio Comunale n. 190 del 18/11/2002).
	SERVIZIO RISTORAZIONE SCOLASTICA	1. Scuole dell'infanzia, scuole primarie, scuole secondarie di primo grado e C.E.O.D. (Centro Educativo Occupazionale Disabile) centri estivi, in sintesi: produzione e veicolazione dei pasti; scodellamento dei pasti (escluse le scuole dell'infanzia comunali e i C.E.O.D.); pulizia e sanificazione dei tavoli e locali porzionatura dei refettori (escluse le scuole dell'infanzia comunali e i C.E.O.D.); gestione delle entrate da ticket, comprensiva del recupero delle somme non riscosse e l'eventuale rimborso dei tickets acquistati e non utilizzati dagli utenti. 2. Asili Nido: fornitura di pasti a crudo.	Affidamento diretto (<i>in house</i>) a società controllata AMES S.p.A., con decorrenza dal 01/09/2006 e scadenza al 31/12/2029 (Delibera di Consiglio Comunale n. 92 del 28/06/2006).
AVM S.p.A. – Capogruppo delle società della mobilità (Actv S.p.A., Pmv S.p.A.; Vela S.p.A.)	TRASPORTO PUBBLICO LOCALE	Esercizio integrato dei servizi di trasporto pubblico locale di navigazione, automobilistici e tranviari dell'ambito di unità di rete dell'area urbana di Venezia (deliberazione n. 4 del 16/6/2014 dell'Ente di Governo del Bacino territoriale ottimale e omogeneo del trasporto pubblico locale di Venezia). Per lo svolgimento del servizio l'affidatario Avm S.p.A deve (art. 5 - Contratto di servizio TPL): - eseguire i servizi di trasporto, tramite Actv S.p.A., secondo un appalto di servizi del tipo <i>gross cost</i> (ai sensi dell'art. 218 del D.lgs. n. 163/2006); - utilizzare le infrastrutture (sedi, depositi, officine, cantieri, impianti di fermata - approdi) e le reti di trasporto pubblico (sistema tranviario) messe a disposizione da PMV S.p.A.; - utilizzare la rete di vendita ed i servizi commerciali relativi al tpl gestiti da Ve.La. S.p.A..	Concessione <i>in house providing</i> ad AVM S.p.A. dei servizi di trasporto pubblico locale automobilistici, tranviari e di navigazione del Bacino Territoriale ottimale e Omogeneo di Venezia - ambito di unità di rete dell'area urbana di Venezia, per gli anni 2015-2019, da parte dell'Ente di Governo del Trasporto Pubblico Locale del Bacino territoriale ottimale e omogeneo di Venezia (Delibera n. 7 del 15/12/2014).
	TRASPORTO PUBBLICO LOCALE – SERVIZI MINIMI ED AGGIUNTIVI (ACTV S.p.A.)	Servizi minimi automobilistici e servizi minimi ed aggiuntivi di navigazione (gestione in proroga di un quota di circa il 10% delle Linee del Trasporto Pubblico Locale del Bacino Territoriale ottimale e Omogeneo di Venezia - ambito di unità di rete dell'area urbana di Venezia).(3)	La società ACTV S.p.A., già affidataria del servizio di trasporto pubblico locale fino al 31/12/2014, è attualmente affidataria in proroga sino all'individuazione del nuovo affidatario mediante procedura di evidenza pubblica (Delibera Ente di Governo del Trasporto Pubblico Locale n. 8 del 15/12/2014) .
	GESTIONE INTEGRATA DEI SERVIZI AUSILIARI AL TRAFFICO E ALLA MOBILITÀ	Servizio unitario articolato in: 1. Gestione dei parcheggi in struttura; 2. Gestione delle darsene e rimozione natanti; 3. Gestione della sosta su strada e parcheggi scambiatori; 4. Gestione della ciclabilità; 5. Gestione dei sistemi di controllo delle limitazioni e dei divieti di accesso e circolazione dei veicoli nell'ambito del territorio comunale (ZTL); 6. Car-sharing; 7. Funicolare terrestre (cd. <i>People mover</i>) e gestione del dispositivo traslante del ponte della Costituzione.	Affidamento diretto (<i>in house</i>) a società controllata AVM S.p.A., per 5 anni, con decorrenza dal 1.1.2015 fino al 31.12.2019 (Deliberazione di Consiglio Comunale n. 10 del 29/01/2015). Approvazione e preliminare pubblicazione sul sito dell'Ente della relazione ai sensi dell'art. 34, commi 20 e 21, del D.L. 179/2012 (DGC n.639 del 30/12/2014).
	GESTIONE APPRODI OPERATIVI A SERVIZIO DEL TRASPORTO PUBBLICO NON DI LINEA.	Gestione delle strutture di approdo per lo sbarco, l'imbarco e l'eventuale sosta di unità di navigazione nei canali portuali e marittimi della Laguna di Venezia.	Affidamento diretto (<i>in house</i>) a società controllata AVM S.p.A., per 4 anni, con decorrenza dal 1.1.2016 fino al 31.12.2019 (delibera di Consiglio Comunale n. 132 del 19/11/2015). Contestuale approvazione e pubblicazione sul sito dell'Ente della relazione ai sensi dell'art. 34, commi 20 e 21, del D.L. 179/2012.

**SERVIZI PUBBLICI LOCALI A RILEVANZA ECONOMICA GESTITI DA SOCIETÀ CONTROLLATE DAL COMUNE DI VENEZIA
(aggiornamento 15/06/2016)**

GESTORE	SERVIZIO	PRINCIPALI CARATTERISTICHE DEL SERVIZIO	MODALITÀ DI AFFIDAMENTO
VE.LA. S.p.A.	SERVIZIO DI PROMOZIONE TURISTICA E CULTURALE DELLA CITTÀ DI VENEZIA	Servizio di interesse generale di promozione turistica e culturale della Città di Venezia, in particolare , la promozione e organizzazione delle principali manifestazioni cittadine, i rapporti contrattuali con gli sponsor e lo sviluppo commerciale dell'immagine e degli altri asset della Città di Venezia.	Affidamento diretto (<i>in house</i>) a società controllata Ve.La. S.p.A., per 9 anni, a partire dal 01/01/2014 fino al 31/12/2022, (Deliberazione di Consiglio Comunale n. 68 del 13/09/2012).
	GESTIONE PROGETTO VENEZIA UNICA	Gestione, promozione ed implementazione del progetto di carta unica dei servizi "VeneziaUnica" e del portale www.veniceconnected.com (oggi confluito in www.VeneziaUnica.it)	Delibera di Giunta n. 605 del 15/11/2013, fino al 30/06/2018.
	SERVIZIO PUBBLICO DI INFORMAZIONE E ACCOGLIENZA TURISTICA (IAT)	Servizio di interesse generale di riqualificazione globale dell'informazione e accoglienza turistica, attraverso la promozione e la gestione di sportelli informativi dedicati, a beneficio sia della comunità locale che dei visitatori nazionali ed esteri.	Affidamento diretto (<i>in house</i>) alla società controllata Ve.La. S.p.A. della gestione del servizio di informazione ed accoglienza turistica nel territorio comunale, in sinergia con l'affidamento generale dell'attività di promozione culturale e turistica (delibera di Consiglio Comunale n. 105 del 23/12/2014). L'affidamento è stato confermato dalla Delibera di Consiglio n. 3 del 25/01/2016, che ne stabilisce la decorrenza, dal 1/02/2016 per 3 anni e approva le linee guida per la stesura del disciplinare tecnico.
VERITAS S.p.A.	GESTIONE INTEGRATA DEI RIFIUTI	Attività di spazzamento e pulizia del territorio, raccolta differenziata ed indifferenziata, trasporto, stoccaggio, recupero e smaltimento dei rifiuti solidi urbani ed assimilati agli urbani articolato per Centro Storico, Estuario e Terraferma. Con D.C.C. n. 12 del 24/02/2014 è stato deliberato di affidare a Veritas S.p.A., in applicazione dell'art. 1 comma 691 della L. 147/2013, per 5 (cinque) anni, dal 2014 al 2018, l'attività di gestione della tassa sui rifiuti TARI, compresa l'attività di accertamento e riscossione.	Il servizio di Gestione Integrata dei Rifiuti è stato affidato con Deliberazione di Consiglio Comunale n. 121 del 28-29/07/1999 con durata ventennale e scadenza al 30/11/2019. E' stato costituito ai sensi della L.R. 52/2012 il Consiglio di Bacino Venezia Ambiente che ha compiti di regolazione del servizio su base sovra comunale e competenza per l'affidamento del servizio. L'Assemblea n. 11 del 17/12/2015 ha stabilito di demandare ad un successivo provvedimento l'allineamento delle scadenze di tutti i Comuni del Bacino.
	SERVIZIO VERDE PUBBLICO URBANO	Servizio di manutenzione ordinaria e straordinaria di: vegetazione arborea ed arbustiva, tappeti erbosi, aree verdi (aree giochi, arredo urbano, ecc.) potature, reimpianti, ecc...	Affidamento diretto (<i>in house</i>) a società controllata VERITAS S.p.A., con scadenza al 30/06/2017 (Deliberazione di Consiglio Comunale n. 89 del 02/07/2007).
	SERVIZIO VERDE PUBBLICO DI PERTINENZA DEGLI SCOPERTI SCOLASTICI	Manutenzione ordinaria e straordinaria delle aree a verde di pertinenza delle Scuole del Comune di Venezia: tappeti erbosi, aree verdi, tutte quelle attrezzature presenti (aree gioco-panchine - aree orto - pollai didattici) che sono parte integrante delle stesse, potature, reimpianti, ecc...	Affidamento diretto (<i>in house</i>) a società controllata VERITAS S.p.A., con scadenza al 30/06/2017 (Deliberazione di Consiglio Comunale n. 89 del 02/07/2007).
	SERVIZI IGIENICI PUBBLICI	Attività di gestione e manutenzione di 14 impianti di servizi igienici sul territorio comunale.	Affidamento diretto (<i>in house</i>) a società controllata VERITAS S.p.A., (Deliberazione di Consiglio Comunale n. 121 del 28-29/07/1999). Con Deliberazione di Consiglio Comunale n. 135 del 24/11/2008 è stata approvata la prosecuzione della gestione ai sensi dell'art. 4, comma 4, del Contratto di Servizio tra Comune di Venezia e Veritas S.p.A..
	GESTIONE INTEGRATA DEI SERVIZI CIMITERIALI	Intero ciclo di gestione dei servizi cimiteriali su tutto il territorio comunale articolato in: 1. gestione integrata dei plessi cimiteriali (apertura/chiusura, custodia, pulizia, manutenzione ordinaria); 2. prestazione delle operazioni cimiteriali a domanda individuale (<i>Inumazione, Reinumazione, Esumazione, Tumulazione, Estumulazione, Cremazione e gestione relativi impianti, Raccolta resti mortali, ossa, recupero oggetti, disponibilità materiali, Traslazione, Tenuta dei registri delle operazioni cimiteriali</i>); 3. gestione del servizio illuminazione votiva; 4. prestazioni di alcune attività amministrative e accessorie per conto del Comune di Venezia.	Affidamento diretto (<i>in house</i>) a società controllata VERITAS S.p.A., dal 1.1.2015 fino al 30.09.2035 (DCC n. 43 del 02/04/2015). Approvazione e preliminare pubblicazione sul sito dell'Ente della relazione ai sensi dell'art. 34, commi 20 e 21, del D.L. 179/2012 (DGC n. 38 del 12/02/2015).

**SERVIZI PUBBLICI LOCALI A RILEVANZA ECONOMICA GESTITI DA SOCIETÀ CONTROLLATE DAL COMUNE DI VENEZIA
(aggiornamento 15/06/2016)**

GESTORE	SERVIZIO	PRINCIPALI CARATTERISTICHE DEL SERVIZIO	MODALITÀ DI AFFIDAMENTO
VERITAS S.p.A.	SERVIZIO IDRICO INTEGRATO	Il servizio idrico integrato è costituito dall'insieme dei servizi pubblici di captazione, adduzione e distribuzione di acqua ad usi civili di fognatura e di depurazione delle acque reflue, e deve essere gestito secondo principi di efficienza, efficacia ed economicità, nel rispetto delle norme nazionali e comunitarie ai sensi dell'art. 141, comma 2, del D. Lgs. 152/2006.	Con delibera n. 806/VI dell'Assemblea dell'AATO Laguna di Venezia, del 30.07.2008, è stato approvato l'affidamento per anni 10. Con successiva delibera n. 643/X del 29.05.2009 l'Assemblea d'Ambito ha confermato l'affidamento <i>in house</i> della gestione del servizio Idrico Integrato a Veritas S.p.A., sino al 31/12/2018. In itinere da parte del Consiglio di Bacino Laguna di Venezia l'istruttoria per il rinnovo dell'affidamento di durata indicativamente ventennale.
	GESTIONE MERCATO ITTICO	Servizio di gestione del Mercato Ittico all'ingrosso.	Servizio affidato ad AMES S.p.A e successivamente trasferito ad AMAV S.p.A., con decorrenza dal 10.03.2000 al 30.11.2008 (Deliberazione di Consiglio Comunale n.1 del 10.01.2000). Con Deliberazione di Consiglio Comunale n. 135 del 24.11.2008 è stata approvata la prosecuzione della gestione del servizio, fino all'adozione di nuovi assetti, ai sensi dell'art. 4, comma 4, del Contratto di Servizio tra Comune di Venezia e Veritas S.p.A..



ALLEGATO D
Atti di indirizzo nei confronti delle
società controllate



**Atto di indirizzo nei confronti delle
Società Controllate in materia di vincoli
assunzionali e contenimento degli oneri
retributivi**

ATTO DI INDIRIZZO NEI CONFRONTI DELLE SOCIETÀ CONTROLLATE IN MATERIA DI VINCOLI ASSUNZIONALI E CONTENIMENTO DEGLI ONERI RETRIBUTIVI

Con deliberazione di Consiglio Comunale n. 147 del 23/12/2015 sono stati confermati fino al 31-12-2016 i contenuti dell'Atto di indirizzo in materia di vincoli assunzionali e di contenimento degli oneri retributivi nei confronti delle società controllate in via esclusiva, già approvato con deliberazione di Consiglio Comunale n. 65/2014;

L'art. 19 e l'art. 25 del D.Lgs. 175/2016 "Testo Unico in materia di società a partecipazione pubblica", hanno introdotto una nuova disciplina in tema di reclutamento e gestione del personale delle società controllate.

In particolare, da un lato viene sancito l'obbligo per le società a controllo pubblico di rispettare i principi di cui all'art. 35, comma 3, del D.Lgs. 165/2001 per il reclutamento del personale, previa adozione di propri provvedimenti, e di garantire il concreto perseguimento degli obiettivi fissati dall'Amministrazione sociale sulle spese di funzionamento, comprese quelle di personale.

Dall'altro lato viene introdotta una disciplina transitoria secondo cui le società dovranno effettuare una ricognizione del personale rilevando eventuali eccedenze, con relativa formazione di elenchi a livello regionale e successivamente nazionale, e con divieto per le società a controllo pubblico, fino al 30 giugno 2018, di procedere a nuove assunzioni a tempo indeterminato se non attingendo da detti elenchi.

Alla luce di quanto sopra, viene formulato il seguente **Atto di indirizzo nei confronti delle società controllate in materia di vincoli assunzionali e contenimento degli oneri retributivi**

Società destinatarie:

- AVM S.p.A. e le sue controllate ACTV S.p.A., VELA S.p.A. e PMV S.p.A.
- Ames S.p.A.
- Insula S.p.A.
- Venis S.p.A.
- CMV S.p.A. e le sue controllate Casinò di Venezia Gioco S.p.A. e Casinò di Venezia Meeting and Dining Service S.r.l.;
- Ive S.r.l. e le sue controllate Vega S.c.a r.l. e Mei S.r.l.;
- Venezia Spiagge S.p.A..

Il presente Atto di Indirizzo ha durata a decorrere **dal 1/1/2017 al 30/6/2018** e le Società controllate destinatarie sono tenute a recepirne le disposizioni con appositi provvedimenti adottati dai propri Organi.

A. VINCOLI ASSUNZIONALI

Assunzioni a tempo indeterminato:

- a) Fino al 30 giugno 2018 è fatto divieto alle società di procedere ad assunzioni di personale a tempo indeterminato a qualsiasi titolo se non attingendo agli elenchi di personale risultante eccedente formato dalla Regione del Veneto secondo le previsioni dell'art. 25 del D.Lgs. n. 175/2016.
- b) Stante tale divieto di assunzioni a tempo indeterminato, è fatto obbligo alle società di astenersi dal porre in essere qualsiasi atto o comportamento che possa creare le condizioni per la maturazione, in capo ai dipendenti, del diritto di conversione del contratto a termine in contratto a tempo indeterminato.

A titolo non esaustivo, rientrano fra gli atti e comportamenti vietati: il superamento della durata massima complessiva di 36 mesi di contratti di lavoro a termine in capo al medesimo dipendente, la prosecuzione di fatto del rapporto di lavoro oltre detta durata massima, il mancato rispetto delle interruzioni temporali previste dalla normativa vigente fra più contratti a termine in capo al medesimo dipendente.

Assunzioni a tempo determinato:

- c) Fino al 30 giugno 2018 le società possono procedere esclusivamente ad assunzioni di personale a tempo determinato, fermo restando il rispetto della normativa vigente, solo ove vengano rispettate tutte le seguenti ulteriori condizioni:
- la necessità di procedere ad assunzioni a tempo determinato deve derivare da una o più delle seguenti esigenze:
 - assicurare il rispetto delle norme in materia di tutela della salute e sicurezza nei luoghi di lavoro;
 - assicurare il rispetto dei contratti di servizio nonché delle carte di servizio ove presenti;
 - assicurare e garantire la qualità e la continuità dei servizi da erogare ai cittadini nelle situazioni di stagionalità e/picchi di lavoro;
 - garantire il *turn over* aziendale sostituendo prevalentemente le posizioni di tipo operativo;
 - garantire i servizi pubblici essenziali.
 - le società dovranno dimostrare la capacità di rispettare i vincoli in materia di finanza pubblica e di personale;
 - le società sono tenute ad inviare all'Amministrazione Comunale apposita richiesta preventiva di autorizzazione a procedere all'assunzione e non potranno procedere all'assunzione in assenza del previo nulla-osta da parte dell'Amministrazione Comunale;
 - il contratto a termine deve avere una durata massima non superiore al termine previsto dalla legge e dai contratti collettivi nazionali per la conversione a tempo indeterminato del rapporto di lavoro, comprensivi di eventuali proroghe, fermo in ogni caso il rispetto quanto previsto sub b) del presente atto di indirizzo;

-
- l'assunzione a termine deve avvenire nel rispetto dei provvedimenti propri della società in cui sono stabiliti criteri e modalità per il reclutamento del personale nel rispetto dei principi di trasparenza, pubblicità e imparzialità e dei principi di cui all'art. 35, comma 3, del D.Lgs. 165/2001 o, in caso di mancata adozione dei suddetti provvedimenti, nel rispetto dell'art. 35, comma 3, del D.Lgs. 165/2001 che trova applicazione diretta.

Facoltà di risoluzione unilaterale del rapporto di lavoro:

- d) le Società sono tenute in via generale ad attivare la facoltà di risoluzione unilaterale del rapporto di lavoro con i dipendenti che abbiano maturato i requisiti di accesso ai trattamenti pensionistici, ove ammessa dalla normativa di legge e di contrattazione collettiva specificatamente applicabile al loro personale e nel rispetto delle procedure ivi previste.

Eventuali deroghe all'esercizio di tale facoltà sono soggette ad autorizzazione preventiva da parte dell'Amministrazione Comunale.

B. CONTENIMENTO DEGLI ONERI RETRIBUTIVI NON INCIDENTE SULLE NORME CONTRATTUALI

- e) Fino al 30.06.2018 non sono autorizzati, fatti salvi eventuali e futuri incrementi contrattuali stabiliti dalla Contrattazione Collettiva Nazionale:
- i provvedimenti di aumento del livello di inquadramento contrattuale per motivi diversi dalla copertura di posizioni vacanti nella pianta organica approvata dal Socio Comune di Venezia;
 - l'applicazione di aumenti retributivi o di nuove/maggiori indennità o comunque di altre utilità a qualsiasi titolo, eccedenti i minimi previsti dai contratti collettivi nazionali e integrativi per la posizione ricoperta, e/o i trattamenti già in vigore alla data del 22/11/2016.



Obiettivi di contenimento delle spese di funzionamento delle Società Controllate

OBIETTIVI DI CONTENIMENTO DELLE SPESE DI FUNZIONAMENTO DELLE SOCIETÀ CONTROLLATE

Premesso che:

- l'art. 19, comma 5, del D.Lgs. 175/2016 “Testo Unico in materia di società a partecipazione pubblica” prevede che *“Le amministrazioni pubbliche socie fissano, con propri provvedimenti, obiettivi specifici, annuali e pluriennali, sul complesso delle spese di funzionamento, ivi comprese quelle per il personale, delle società controllate, anche attraverso il contenimento degli oneri contrattuali e delle assunzioni di personale e tenuto conto di quanto stabilito all'articolo 25, ovvero delle eventuali disposizioni che stabiliscono, a loro carico, divieti o limitazioni alle assunzioni di personale”*;
- l'Amministrazione Comunale pertanto deve fissare degli obiettivi sulle spese di funzionamento nell'ottica di una loro progressiva riduzione nell'arco del triennio 2017-2018-2019, calibrando detti obiettivi in relazione a ciascuna società, tenendo conto inoltre, al fine della considerazione del grado di raggiungibilità degli stessi, dei dati di conto economico previsionali richiesti alle medesime società;
- i suddetti obiettivi sono stati fissati con riferimento alle voci di costo di funzionamento “costi per servizi”, “costi per godimento beni di terzi” e “costi per il personale”;

Ritenuto necessario approvare, in ottemperanza alle disposizioni dell'art. 19, comma 5, del D.Lgs. 175/2016, gli obiettivi specifici, per gli anni 2017-2018-2019, sul complesso delle spese di funzionamento, comprese quelle per il personale, delle società controllate, come riportato nella tabella seguente:

Nome società	Voci costo di funzionamento	Importo di bilancio 2015	Obiettivo 2017	Obiettivo 2018	Obiettivo 2019
Actv S.p.A.	Costi per servizi	36.569.198	36.020.660	35.480.350	34.948.145
	Costi per godimento beni di terzi	2.392.923	2.357.029	2.321.674	2.286.849
	Costi per il personale	128.804.286	127.500.000	127.200.000	126.000.000
Avm S.p.A.	Costi per servizi	204.564.578	202.000.000	201.500.000	200.000.000
	Costi per godimento beni di terzi	11.533.741	11.360.735	11.190.324	11.022.469
	Costi per il personale	9.400.587	9.350.000	9.303.250	9.256.734
Vela S.p.A.	Costi per servizi	7.412.545	7.301.357	7.191.836	7.083.959
	Costi per godimento beni di terzi	1.385.511	1.364.728	1.344.257	1.324.094
	Costi per il personale	10.529.902	10.479.902	10.429.902	10.379.902
PMV S.p.A.	Costi per servizi	1.251.317	1.106.000	-	-
	Costi per godimento beni di terzi	28.619	28.000	-	-
	Costi per il personale	1.046.757	1.040.000	-	-
Cmv S.p.A.	Costi per servizi	408.402	273.788	273.288	269.189
	Costi per godimento beni di terzi	1.375	1.354	1.334	1.314
	Costi per il personale	339.962	46.900	46.900	46.197
CdV S.p.A.	Costi per servizi	26.857.437	25.000.000	24.625.000	24.255.625
	Costi per godimento beni di terzi	9.639.383	3.195.000	3.147.075	3.099.869
	Costi per il personale	41.552.662	39.880.041	39.281.840	38.692.613
Casinò M&D S.p.A.	Costi per servizi	1.631.746	1.606.500	1.582.403	1.558.666
	Costi per godimento beni di terzi	317.698	285.000	280.725	276.514
	Costi per il personale	4.872.237	4.800.000	4.728.000	4.657.080
Ames S.p.A.	Costi per servizi	887.580	869.828	852.432	835.383
	Costi per godimento beni di terzi	385.461	377.752	370.197	362.793
	Costi per il personale	10.552.304	10.341.258	10.134.433	9.931.744
Insula S.p.A.	Costi per servizi	14.262.794	14.200.000	14.058.000	13.917.420
	Costi per godimento beni di terzi	377.059	214.468	212.323	210.200
	Costi per il personale	4.408.426	4.230.297	4.187.994	4.146.114
Ive S.r.l.	Costi per servizi	1.522.293	1.507.070	1.491.999	1.477.079
	Costi per godimento beni di terzi	7.828	7.750	7.672	7.596
	Costi per il personale	270.754	268.046	265.366	262.712
Vega Scarl	Costi per servizi	1.696.759	1.679.791	1.662.993	1.646.364
	Costi per godimento beni di terzi	276.480	273.715	270.978	268.268
	Costi per il personale	497.533	492.558	487.632	482.756
Venezia Spiagge S.p.A.	Costi per servizi	664.996	651.696	638.662	625.889
	Costi per godimento beni di terzi	226.859	222.322	217.875	213.518
	Costi per il personale	886.033	868.312	850.946	833.927
Venis S.p.A.	Costi per servizi	6.228.052	6.103.491	5.981.421	5.861.793
	Costi per godimento beni di terzi	127.060	124.519	122.028	119.588
	Costi per il personale	5.307.478	5.201.328	5.097.302	4.995.356

Per quanto riguarda i costi per il personale si devono intendere al netto degli eventuali aumenti contrattuali derivanti dall'eventuale rinnovo del contratto collettivo di riferimento e delle progressioni di carriera contrattualmente stabilite.

I costi del personale di Avm S.p.A. sono al netto dei costi per l'assorbimento di personale proveniente da altre società del Gruppo e/o controllate dal Comune di Venezia.

I costi per servizi del Gruppo AVM e i costi per godimento di beni di terzi si intendono al netto di eventuali nuovi affidamenti di servizi, al netto di spese di manutenzione ed al lordo delle spese intercompany e al netto di altre spese obbligatorie per legge o derivanti da eventi non prevedibili e/o richiesti dall'Amministrazione Comunale rispetto al bilancio 2015.

I costi per godimento beni di terzi di Actv S.p.A. per il triennio 2017-2019 sono al netto degli eventuali maggiori oneri derivanti dai contratti di leasing per l'acquisizione di nuovi bus.

I costi per il personale di Vela S.p.A. si devono intendere al netto delle assunzioni effettuate nel 2016 per i dipendenti ex APT ed al netto delle assunzioni per la sostituzione, a decorrere dal 2015, del personale Actv S.p.A. in distacco a Vela S.p.A.

Nella redazione del budget 2017 del Gruppo AVM S.p.A. è stata assunta l'ipotesi che il servizio per la linea 80 (gara del 10% dei servizi extraurbani) venga affidata al nuovo gestore dal 01/07/2017. Se tale ipotesi non si verificasse vi sarà un conseguente aumento delle varie componenti di costo in particolare del costo del personale e per servizi;

parimenti nei Plan 2018 e 2019 è stata prevista l'assegnazione dei servizi delle gare del 10% del Comune di Venezia ad altro gestore dal 01/01/2018. Pertanto, da quella data, le voci di costo del Plan 2018 e 2019 risentono di questa assunzione. Se tale ipotesi non si verificasse vi sarà un conseguente aumento delle diverse voci di costo, in particolare "servizi" e "personale";

le spese per servizi, godimento beni di terzi e del personale devono intendersi al netto degli incrementi derivanti da operazioni straordinarie societarie. In particolare, nei valori indicati, per il 2018 e 2019 il costo del personale di ACTV obiettivo è stato "depurato" del costo del personale PMV che a budget è stato previsto confluire per effetto dell'operazione societaria.

I costi dei servizi di Insula S.p.A. si devono intendere al netto di eventuali nuovi affidamenti da parte del Comune e dei Soci.

I costi dei servizi di Venis S.p.A. si devono intendere al netto di eventuali nuovi affidamenti da parte del Comune e dei Soci.

Le società controllate interessate dagli atti di indirizzo dovranno presentare all'Amministrazione Comunale appositi report bimestrali, attestanti l'assolvimento da parte loro di tutte le prescrizioni contenute negli atti stessi.